



PROCESSO LICITATÓRIO Nº 029/2023
MODALIDADE TOMADA DE PREÇOS Nº 02.001/2023

O **MUNICÍPIO DE ARAXÁ - MG**, com sede na Rua Presidente Olegário Maciel, nº 306, 2º Piso, CEP: 38.183-186, Centro, nesta cidade, através da Secretaria Municipal de Obras Públicas e Mobilidade Urbana e por meio do Departamento de Licitação, torna público a abertura do **Processo Licitatório nº 029/2023** na modalidade **Tomada de Preços nº 02.001/2023, tipo Julgamento Menor Preço Global**, na forma de execução indireta, sendo o regime de execução a **empreitada por preço unitário**, tendo por finalidade a contratação de empresa especializada em serviços de engenharia civil conforme objeto descrito no item 1.1 deste Edital, que será regida pela Lei Federal nº 8.666 de 21.06.93 demais alterações, Lei Complementar nº 123/2006, demais normas aplicáveis à matéria e condições fixadas neste edital.

DA SESSÃO PÚBLICA:

A sessão pública será dirigida pelo Presidente da Comissão Permanente de Licitação e iniciar-se à as **09h00min** do dia **14/03/2023** com o recebimento dos envelopes contendo os Documentos de Habilitação e as Propostas de Preço, que deverão ser entregues em envelopes fechados e separados, conforme segue:

ENTREGA DOS ENVELOPES “DOCUMENTAÇÃO E PROPOSTA”

DATA: 14/03/2023

HORÁRIO: 09h00min

ENDEREÇO: Centro Administrativo - Avenida Rosália Isaura de Araújo nº 275 - Bloco 03

BAIRRO: Guilhermina Vieira Chaer - CEP. 38.180-802

Araxá - MG

ABERTURA DOS ENVELOPES “DOCUMENTAÇÃO E PROPOSTA”

DATA: 14/03/2023

HORÁRIO: 09h10min

ENDEREÇO: Centro Administrativo - Avenida Rosália Isaura de Araújo nº 275 - Bloco 03

BAIRRO: Guilhermina Vieira Chaer - CEP. 38.180-802

Araxá - MG

A entrega dos envelopes de Documentação e Proposta terá início às 09h00min, estendendo até às 09h10min. Aberto a sessão no horário previsto para abertura dos envelopes “Documentação e Proposta”, não mais serão permitidas a entrada de interessados em participar da licitação, como proponentes, apenas como ouvinte.

Se no dia supracitado não houver expediente, o recebimento e o início da abertura dos envelopes referentes a este certame serão realizados no primeiro dia útil subsequente de funcionamento da entidade.

Caso algum licitante, por qualquer motivo, esteja impossibilitado de fazer a entrega presencial dos envelopes através de seus empregados ou representante credenciado ou por meio de mensageiro, poderá fazê-la via Correios, com registro, devendo, nesta situação, chegarem ao destino até o dia, horário e local, fixados no preâmbulo deste ato convocatório; caso algum dos envelopes não tenha a rubrica do representante legal do licitante no fecho, este será rubricado, na abertura do certame, pelos membros da COMISSÃO PERMANENTE DE LICITAÇÃO e por todos os representantes, credenciados, presentes.



Se não houver tempo suficiente para a habilitação e julgamento das propostas em um único momento, em face do exame da documentação e da conformidade das propostas apresentadas com os requisitos do ato convocatório, os envelopes não abertos, já rubricados no fecho, ficarão em poder da COMISSÃO PERMANENTE DE LICITAÇÃO até a data e horário marcado para prosseguimento dos trabalhos.

I - DO OBJETO

1.1 - Constitui objeto da presente licitação a contratação de empresa especializada em engenharia civil, incluindo fornecimento de material e mão de obra, para construção do banheiro público externo ao Teatro Municipal localizado na Avenida Antônio Carlos s/nº - Bairro Centro no Município de Araxá MG, conforme previsto no edital e seus anexos.

1.2 - Constituem anexos deste instrumento convocatório, dele fazendo parte integrante:

Anexo I - Projeto Básico - Informações Técnicas Complementares;

Anexo II - Planilha Orçamentária de Custos;

Anexo III - Cronograma Físico-Financeiro;

Anexo IV - Memorial Descritivo, Especificações Gerais e de Serviços;

Anexo V - Modelo de Termo de Credenciamento;

Anexo VI - Modelo de Proposta de Preços;

Anexo VII - Modelo de Declaração Geral;

Anexo VIII - Modelo de Atestado de Visita Técnica;

Anexo IX - Modelo de Declaração de não Visita Técnica;

Anexo X - Modelo de Carta com indicação do representante para assinatura contrato;

Anexo XI - Modelo de Declaração de Disponibilidade de Pessoal/Aparelhamento Técnico;

Anexo XII - Modelo Declaração de Enquadramento de Micro Empresa ou EPP;

Anexo XIII - Modelo de Minuta de Contrato;

Anexo XIV - Projetos/Pranchas.

II - DA ÁREA SOLICITANTE

2.1 - Secretaria Municipal de Obras Públicas e Mobilidade Urbana.

III - DAS CONDIÇÕES DE PARTICIPAÇÃO

3.1 - Poderão participar da presente licitação qualquer empresa ou sociedade estabelecida no Brasil, que esteja credenciada para execução de obras e serviços pertinentes e compatíveis com o objeto licitado, desde que não infringam o art. 9º da Lei nº 8.666/93 e estejam em condições de atender todas as exigências do presente Edital de Tomada de Preços inclusive ao disposto no § 2º do art. 22 da Lei nº 8.666/93, nos termos do item 3.11 (**DO CADASTRAMENTO E HABILITAÇÃO**).

3.2 - Não poderão participar desta licitação:

3.2.1 - Empresas com falência, concordata ou insolvência, judicialmente decretadas, ou em processo de recuperação judicial ou extrajudicial, em dissolução ou em liquidação, estrangeiras que não funcionem no país, salvo as amparadas por Certidão emitida pela instância judicial competente que indique expressamente sua aptidão econômica e financeira para participar do procedimento licitatório nos termos da lei de regência (Ac. 8.271/2011-2ª Câmara. TCU. DOU nº 191, terça-feira, 4 de outubro de 2011. Pag. 157).



PREFEITURA MUNICIPAL DE ARAXÁ/MG

Secretaria Municipal de Fazenda Planejamento e Gestão

Setor de Licitação - e-mail: licitacao@araxa.mg.gov.br

Centro Administrativo - Avenida Rosália Isaura de Araújo nº 275 - Bloco 03

B. Guilhermina Vieira Chaer - CEP 38.180-802 - Fone: 3691-7022 / 3691-7145 / 3662.2506

3.2.2 - Suspensas de licitar no âmbito da Prefeitura Municipal de Araxá/MG, mesmo que temporariamente e/ou declarada inidônea por qualquer ente da Administração Pública direta ou indireta, ressalvada hipótese de reabilitação;

3.2.3 - Empresas que estejam reunidas em consórcio e não sejam controladas, coligadas ou subsidiárias entre si, qualquer que seja a sua forma de constituição, assim entendidas aquelas que tenham diretores, sócios ou representantes legais comuns, ou que utilizem recursos materiais, tecnológicos ou humanos em comum, exceto se demonstrado que não agem representando interesse econômico em comum;

3.2.3.1 - **JUSTIFICATIVA/MOTIVAÇÃO:** Considerando que é ato discricionário da Administração diante da avaliação de conveniência e oportunidade no caso concreto; Considerando que os serviços licitados não possuem nenhuma complexidade ou são de grandes dimensões; Considerando que existem no mercado diversas empresas com potencial técnico, profissional e operacional, suficiente para atender satisfatoriamente às exigências previstas neste edital; Considerando as características do mercado, as empresas podem sozinhas participar da licitação e posteriormente fornecer o objeto licitado; Considerando que a admissão do consórcio na licitação poderá ocasionar dificuldades de gestão da obra; Considerado que ao contrário, permitir o consorciamento traria potencial risco de restrição à competição. Ademais, os Acórdãos nº 1.305/2013 - TCU - Plenário, nº 1.636/2007 - TCU - Plenário e nº 566/2006 - TCU - Plenário, são no sentido de que a permissão de empresas participarem da licitação pública reunidas em consórcio recai na discricionariedade da Administração. Enfim, não será admitida a participação de consórcios.

3.2.4 - Empresas cujos diretores, gerentes, sócios e responsáveis técnicos sejam servidores ou dirigentes da Prefeitura Municipal de Araxá, membro efetivo ou substituto da Comissão Permanente de Licitação, bem como Pregoeiro ou membro da Equipe de Apoio.

3.3 - Cada licitante deverá apresentar apenas uma proposta, sendo vedada à participação na proposta de outra licitante, a qualquer pretexto.

3.4 - Serão desconsiderados, documentos ou propostas apresentadas em cópia ilegível, fac-símiles ou e-mails.

3.5 - As cópias dos documentos originais somente serão aceitas se completamente legíveis, mesmo que autenticadas.

3.6 - A Comissão de Licitação reserva-se no direito de solicitar o original de qualquer documento, sempre que tiver dúvida e julgar necessário. Os documentos originais que acompanham as cópias, para efeito de autenticação, serão devolvidos, após conferência, aos interessados.

3.7 - A validade dos documentos apresentados será aquela constante de cada documento ou estabelecida em lei. Os documentos (CERTIDÕES) que não possuem prazo de vigência estabelecido pelo órgão expedidor, serão adotados a vigência de 90 (noventa) dias consecutivos, contados a partir da data de sua expedição, exceto os atestados de capacidade técnica. Não se enquadram nesse dispositivo os documentos que, pela própria natureza, não possui prazo de validade.

3.8 - DA REPRESENTAÇÃO

3.8.1 - As empresas concorrentes poderão ser representadas, em todas as fases do processo licitatório, por seus titulares, diretores com poderes previstos em seus estatutos para esse fim ou por representantes legais, devidamente munidos de instrumento de mandato, com poderes específicos para



prática de quaisquer atos do procedimento licitatório, inclusive àqueles relativos à interposição e desistência expressa de eventuais recursos administrativos.

3.8.2 - As empresas que não se fizerem representar, nas condições e forma previstas não terão participação ativa durante o presente certame, impedidas, portanto, de assinar e rubricar todos e quaisquer documentos, atas, solicitar vistas, esclarecimentos e informações.

3.8.3 - A não apresentação ou incorreções no instrumento de mandato, não inabilitará o licitante, mas impedirá o seu representante de se manifestar, em todas as fases do processo e responder em seu nome, participando, porém, de todas as fases, como observador.

3.8.4 - Na sessão pública de realização do certame cada licitante far-se-á presente com apenas um representante que, munido de documento hábil, será o único admitido a intervir nas fases do procedimento licitatório, respondendo, assim, para todos os efeitos, por sua representada.

3.8.5 - Por documento hábil, entende-se:

3.8.5.1 - Habilitação do representante mediante instrumento público ou particular de procuração ou Termo de Credenciamento (**com firma reconhecida**)¹ previsto no **Anexo V**, com poderes específicos, desde que acompanhado da cópia autenticada do Contrato Social, que comprove sua capacidade de representação legal, Estatuto ou qualquer outro documento de constituição legalmente registrado em órgão competente, que comprove a assinatura do proprietário da empresa.

- a) Fica dispensada o reconhecimento de firma desde que a licitante cumpra os requisitos previsto no inciso I do art. 3º da Lei nº 13.726, de 8 de outubro de 2018.

3.8.6 - Fica dispensada de apresentar termo de credenciamento ou procuração, a empresa que comparecer representada por seu dirigente, que deverá, comprovar esta qualidade através de cópia autenticada do contrato Social, Estatuto ou qualquer outro documento de constituição legalmente registrado em órgão competente que comprove a assinatura do proprietário da empresa.

3.8.7 - Em caso de administrador eleito em ato apartado, deverá, apresentar cópia autenticada da ata de reunião ou assembleia em que se deu a eleição.

3.9 - Caso haja suspensão de sessão, fica admitido um novo termo credenciamento nas mesmas condições anteriores, quando houver impossibilidade de comparecimento do credenciado.

3.10 - A simples participação da licitante na presente Tomada de Preços implica nos seguintes compromissos:

- a)** Estar ciente das condições da licitação, assumir a responsabilidade pela autenticidade de todos os documentos apresentados e fornecer quaisquer informações complementares solicitadas pela Comissão Permanente de Licitação;
- b)** Aceitação e submissão a todas as condições estabelecidas nesta Tomada de Preços, bem como o compromisso formal de executar as obras de acordo com as especificações e descrições dos Anexos que acompanham este edital, alocando todos os equipamentos, pessoal e materiais

¹ I - reconhecimento de firma, devendo o agente administrativo, confrontando a assinatura com aquela constante do documento de identidade do signatário, ou estando este presente e assinando o documento diante do agente, lavrar sua autenticidade no próprio documento;



necessários e tomar todas as medidas para assegurar adequado controle de qualidade, obedecendo fielmente as Normas Brasileiras de Construções;

c) A inclusão, na proposta, dos encargos sociais trabalhistas, taxas devidas pela execução do serviço a órgão Federal, Estadual ou Municipal, correndo as mesmas por conta da empresa proponente, enfim, quaisquer outras despesas necessárias à realização dos serviços, bem assim, deduzidos quaisquer descontos que venham a ser concedidos, e implica, também, a ciência de que, se vencedora, a licitante deverá realizar os serviços pelo valor resultante da sua proposta;

d) Que se compromete a manter, durante todo o período de execução do contrato, em compatibilidade com as obrigações assumidas, todas as condições de habilitação e qualificação exigidas nesta licitação, além daquelas pertinentes à legislação trabalhista.

3.11 - DO CADASTRAMENTO E HABILITAÇÃO

3.11.1 - Atendendo ao disposto no § 2º do art. 22 da Lei nº 8.666/93, os interessados deverão estar devidamente cadastrados ou atenderem a todas as condições exigidas para cadastramento até o terceiro dia anterior à data do recebimento das propostas.

3.11.2 - O Cadastramento dos interessados deverá ser realizado Setor de Licitação, situado no Centro Administrativo - Avenida Rosália Isaura de Araújo nº 275 - Bloco 03, Bairro Guilhermina Vieira Chaer - CEP. 38.180-802 - Araxá - MG, de 2ª a 6ª feira no horário das 09h00min as 12h00min e 14h00min às 18h00min horas, no prazo previsto pelo item anterior.

3.11.3 - Ao requerer inscrição no CRC - Certificado de Registro Cadastral da Prefeitura Municipal de Araxá, conforme previsto no item 3.11.1 acima, ou atualização deste, e em atendimento à exigência do presente edital, as empresas deverão apresentar os documentos abaixo relacionados, com vigência plena até a data fixada para a abertura dos envelopes "Documentação e Proposta", em original ou cópia legível autenticada por cartório competente ou por servidor da administração designado para este fim, dispensada a autenticação desde que a licitante cumpra com os requisitos previstos no inciso II do art. 3º da Lei nº 13.726, de 8 de outubro de 2018.

3.12 - A DOCUMENTAÇÃO RELATIVA AO CADASTRO E HABILITAÇÃO JURÍDICA CONSISTIRÁ EM:

3.12.1 - Ato constitutivo, estatuto ou contrato social em vigor², devidamente registrado, em se tratando de sociedades comerciais, e, no caso de sociedades por ações, acompanhado de documentos de eleição de seus administradores;

3.12.2 - Inscrição do ato constitutivo, no caso de sociedades civis, acompanhada de prova de diretoria em exercício sendo sociedade civil sem fins lucrativos;

3.12.3 - Registro comercial, no caso de empresa individual;

3.12.4 - Decreto de autorização, em se tratando de empresa ou sociedade estrangeira em funcionamento no País, e ato de registro ou autorização para funcionamento expedido pelo órgão competente, quando a atividade assim o exigir.

² *NOTA EXPLICATIVA: Se as alterações, em sua totalidade, tiverem sido consolidadas em um só documento, devidamente registrado na Junta Comercial, bastará a apresentação do contrato social consolidado, documento que consubstancia a consolidação de todas as alterações realizadas. Do contrário, o licitante deverá apresentar a versão original, acompanhada das alterações promovidas e registradas no órgão competente.*



3.12.5 - No caso de sociedade empresária ou empresa individual de responsabilidade limitada - EIRELI: ato constitutivo, estatuto ou contrato social em vigor, devidamente registrado na Junta Comercial da respectiva sede, acompanhado de documento comprobatório de seus administradores;

3.12.6 - Em se tratando de microempreendedor individual - MEI: Certificado da Condição de Microempreendedor Individual - CCMEI, cuja aceitação ficará condicionada à verificação da autenticidade no sítio www.portaldoempreendedor.gov.br

3.12.5 - Comprovante de inscrição no CPF (Cadastro de Pessoa Física) dos Sócios.

3.13 - A DOCUMENTAÇÃO RELATIVA À REGULARIDADE FISCAL E TRABALHISTA CONSISTIRÁ EM:

3.13.1 - Prova de inscrição no Cadastro Nacional de Pessoa Jurídica (CNPJ);

3.13.2 - Prova de inscrição no cadastro de contribuintes estadual ou municipal se houver relativo à sede ou domicílio do licitante pertinente ao seu ramo de atividade e compatível com o objeto contratual;

3.13.3 - Prova de regularidade para com a Fazenda Federal e a Seguridade Social, mediante apresentação de Certidão Negativa de Débitos Relativos a Créditos Tributários Federais e à Dívida Ativa da União ou Certidão Positiva com Efeitos de Negativa de Débitos Relativos a Créditos Tributários Federais e à Dívida Ativa da União, emitida pela Secretaria da Receita Federal do Brasil ou pela Procuradoria-Geral da Fazenda Nacional;

3.13.4 - Prova de regularidade para com a Fazenda Estadual do domicílio ou sede do licitante, mediante apresentação de certidão emitida pela Secretaria competente do Estado;

3.13.5 - Prova de regularidade para com a Fazenda Municipal do domicílio ou sede do licitante, mediante apresentação de certidão emitida pela Secretaria competente do Município;

3.13.6 - Prova de regularidade relativa ao Fundo de Garantia por Tempo de Serviço, mediante apresentação de certidão emitida pela Caixa Econômica Federal;

3.13.7 - Prova de inexistência de débitos inadimplidos perante a Justiça do trabalho, mediante a apresentação de certidão negativa ou positiva com efeitos de negativa, nos termos do Título VII-A da Constituição das Leis do Trabalho, aprovada pelo Decreto-lei nº 5.452, de 01 de maio de 1943 (**CNDT**);

3.13.8 - Declaração, sob as penas da Lei, em cumprimento o disposto no [inciso XXXIII do art. 7º da Constituição Federal](#). ([Incluído pela Lei nº 9.854, de 1999](#)), que não emprega menores de 18 (dezoito) anos de idade em trabalho noturno, perigoso ou insalubre e de qualquer trabalho a menores de 16 (dezesesseis) anos, salvo na condição de aprendiz, a partir de quatorze anos de idade, conforme exigência do inciso V do art. 27 da Lei n.º 8.666, de 21 de junho de 1993, acrescido pela Lei n.º 9.854, de 27 de outubro de 1999, conforme modelo **Anexo VII**;

3.14 - DOCUMENTAÇÃO RELATIVA À QUALIFICAÇÃO TÉCNICA:

3.14.1 - Prova de Registro ou Inscrição da licitante e de seu Responsável Técnico no CREA (Conselho Regional de Engenharia e Agronomia), ou CAU (Conselho de Arquitetura e Urbanismo), ou ainda no órgão competente ao da categoria, da região da sede da empresa, bem como documento que comprove o vínculo deste com a empresa;



PREFEITURA MUNICIPAL DE ARAXÁ/MG

Secretaria Municipal de Fazenda Planejamento e Gestão

Setor de Licitação - e-mail: licitacao@araxa.mg.gov.br

Centro Administrativo - Avenida Rosália Isaura de Araújo nº 275 - Bloco 03

B. Guilhermina Vieira Chaer - CEP 38.180-802 - Fone: 3691-7022 / 3691-7145 / 3662.2506

3.14.2 - A comprovação de que o responsável técnico pertence ao quadro permanente da empresa deve ser feito da seguinte forma:

3.14.2.1 - Apresentação do contrato social, quando o responsável técnico pertencer ao quadro societário da empresa;

3.14.2.2 - Apresentação de cópia da CTPS do responsável técnico com a devida anotação de emprego na licitante, ou outro documento trabalhista legalmente reconhecido que comprove o emprego na licitante;

3.14.2.3 - Apresentação do Contrato de natureza privada que comprove o vínculo entre o responsável técnico e a licitantes.

3.14.3 - Comprovação de capacidade técnico-profissional, por meio de atestado(s) emitido(s) por pessoa jurídica de direito público ou privado, devidamente registrado(s) no CREA (Conselho Regional de Engenharia e Agronomia) ou CAU (Conselho de Arquitetura e Urbanismo), ou ainda na entidade profissional competente ao da categoria, acompanhado(s) de Certidão(ões) de Acervo Técnico - CAT, comprovando que o(s) Responsável(is) Técnico(s) executou(aram) obra(s) com característica(s) semelhante(s)/similar(es) ao objeto ora licitado. O(s) atestado(s) de capacidade técnico-profissional deverá(ão) comprovar a execução dos serviços a seguir relacionados, conforme inciso, I, do § 1º do art. 30, da Lei nº 8.666/93:

- a) Execução de corte, dobra e montagem do aço;
- b) Execução de revestimento com cerâmica aplicada em parede;
- c) Execução de revestimento com porcelanato aplicado em piso;
- d) Execução e fornecimento de concreto estrutural, usinado, bombeado.

3.14.4 - Comprovação de capacidade técnico-operacional, por meio de atestado(s) ou certidão(ões) fornecida(s) por pessoa jurídica de direito público ou privado, comprovando que a empresa executou obra(s) com característica(s) semelhante(s)/similar(es) ao objeto ora licitado. O(s) atestado(s) de capacidade técnico-operacional deverá(ão) comprovar a execução dos serviços a seguir relacionados, conforme inciso, I, do § 1º do art. 30, da Lei nº 8.666/93:

- a) Execução de corte, dobra e montagem do aço: **1.080Kg**;
- b) Execução de revestimento com cerâmica aplicada em parede: **95,0m²**;
- c) Execução de revestimento com porcelanato aplicado em piso: **37,0m²**;
- d) Execução e fornecimento de concreto estrutural, usinado, bombeado: **8,40m³**.

Obs: Nos termos do Acórdão nº 128/2012 - TCU, os atestados técnico operacional previsto no item 3.14.4 acima não precisa necessariamente ter registro no CREA ou CAU conforme ementa abaixo:

1.7. Recomendar à UFRJ que exclua dos editais para contratação de empresa para a execução de obra de engenharia a exigência de registro no CREA dos atestados para comprovação da capacitação técnica operacional das licitantes, tendo em conta a recomendação inserta no subitem 1.3 do Capítulo IV combinado com o subitem 1.5.2 do Capítulo III do Manual de Procedimentos Operacionais para aplicação da Resolução CONFEA nº 1.025/2009, aprovado pela Decisão Normativa CONFEA nº 085/2011.

3.14.5 - A(s) certidão(ões) e/ou atestado(s) apresentado(s) deverá(ão) conter as seguintes informações básicas:



PREFEITURA MUNICIPAL DE ARAXÁ/MG

Secretaria Municipal de Fazenda Planejamento e Gestão

Setor de Licitação - e-mail: licitacao@araxa.mg.gov.br

Centro Administrativo - Avenida Rosália Isaura de Araújo nº 275 - Bloco 03

B. Guilhermina Vieira Chaer - CEP 38.180-802 - Fone: 3691-7022 / 3691-7145 / 3662.2506

- a) Nome do contratado e do contratante;
- b) Identificação do objeto do contrato (tipo ou natureza do serviço);
- c) Localização do serviço;
- d) Serviços executados (discriminação e quantidades).

3.14.6 - O(s) atestado(s) ou certidão(ões) que não atender(em) a todas as características citadas nas condições acima, não serão considerados pela Comissão de Licitação.

3.14.7 - Para facilitar a conferência, solicitamos que seja destacado com pincel marca texto nos atestados apresentados, os itens relativos aos serviços e quantidades conforme exigido nos itens 3.14.3 e 3.14.4.

3.14.8 - **JUSTIFICATIVA/MOTIVAÇÃO:** A Lei 8.666/93, disciplina exigências cabíveis para a comprovação, pelos licitantes, da sua aptidão para desempenho de atividade pertinente e compatível com o objeto da licitação. Em relação a obras e serviços, a lei determina que a comprovação da aptidão deverá ser feita da seguinte forma: “Art. 30. A documentação relativa à qualificação técnica limitar-se-á a: “(...) § 1º A comprovação de aptidão referida no inciso II do "caput" deste artigo, no caso das licitações pertinentes a obras e serviços, será feita por atestados fornecidos por pessoas jurídicas de direito público ou privado, devidamente registrados nas entidades profissionais competentes, limitadas as exigências a: I - capacitação técnico-profissional: comprovação do licitante de possuir em seu quadro permanente, na data prevista para entrega da proposta, profissional de nível superior ou outro devidamente reconhecido pela entidade competente, detentor de atestado de responsabilidade técnica por execução de obra ou serviço de características semelhantes, limitadas estas exclusivamente às parcelas de maior relevância e valor significativo do objeto da licitação, vedadas as exigências de quantidades mínimas ou prazos máximos; § 2º As parcelas de maior relevância técnica e de valor significativo, mencionadas no parágrafo anterior, serão definidas no instrumento convocatório”. Ou seja, os licitantes deverão apresentar atestados que demonstrem sua experiência anterior na realização de obra ou serviço semelhante àqueles que é objeto do edital, conforme exigido pela Administração. No entanto, essas exigências por parte da Administração são limitadas às “parcelas de maior relevância e valor significativo do objeto da licitação”. A título de exemplo podemos citar a Portaria nº 108, de 1º de fevereiro de 2008, do DNIT dispondo o seguinte no art. 1º: “**Art. 1º** Determinar que a exigência de Capacitação Técnica se restrinja aos itens de maior relevância técnica e financeira contidos no objeto a ser licitado em número máximo de 8 (oito) e não superior a 50% (cinquenta por cento) das quantidades licitadas para o serviço específico”. A Portaria nº 108 do DNIT determina que somente poderão ser exigidos oito itens de maior relevância técnica a serem comprovados pelos licitantes para demonstração da sua qualificação técnica. Além disso, o quantitativo exigido pelo Edital não poderá ser maior que 50% da quantidade total que será executada no contrato. Reputa-se que essa determinação está de acordo com o disposto no art. 37, XXI, da Constituição Federal, que determina que os processos licitatórios deverão permitir somente “as exigências de qualificação técnica e econômica indispensáveis à garantia do cumprimento das obrigações”. Segundo ressalta MARÇAL JUSTEN FILHO, “Vale insistir acerca da inconstitucionalidade de exigências excessivas, no tocante à qualificação técnica. (...) Essa competência discricionária não pode ser utilizada para frustrar a vontade constitucional de garantir o mais amplo acesso de licitantes, tal como já exposto acima. A Administração apenas está autorizada a estabelecer exigências aptas a evidenciar a execução anterior de objeto similar. Vale dizer, sequer se autoriza a exigência de objeto idêntico” (Comentários à Lei de Licitações e Contratos Administrativos, 12. Ed., São Paulo: Dialética, 2008, p. 431). Ainda, na lição de DORA MARIA DE OLIVEIRA RAMOS, “não pode a Administração em nenhuma hipótese, fazer exigências que frustrem o caráter competitivo do certame. Assim, se a fixação de quantitativos em parâmetros de tal forma elevados reduzir drasticamente o universo de licitantes, dirigindo a licitação a um único participante ou a um universo extremamente reduzido deles, ilegal será a exigência por violação ao art. 3º, § 1º, I, da Lei nº 8.666/93” (Temas Polêmicos sobre Licitações e Contratos, Malheiros, 4ª Ed., 2000, p. 139). Quanto a possibilidade de



PREFEITURA MUNICIPAL DE ARAXÁ/MG

Secretaria Municipal de Fazenda Planejamento e Gestão

Setor de Licitação - e-mail: licitacao@araxa.mg.gov.br

Centro Administrativo - Avenida Rosália Isaura de Araújo nº 275 - Bloco 03

B. Guilhermina Vieira Chaer - CEP 38.180-802 - Fone: 3691-7022 / 3691-7145 / 3662.2506

exigência de atestado de capacidade técnica-operacional o TCU (Tribunal de Contas da União) editou a SÚMULA Nº 263/2011 com o seguinte teor: *“Para a comprovação da capacidade técnico-operacional das licitantes, e desde que limitada, simultaneamente, às parcelas de maior relevância e valor significativo do objeto a ser contratado, é legal a exigência de comprovação da execução de quantitativos mínimos em obras ou serviços com características semelhantes, devendo essa exigência guardar proporção com a dimensão e a complexidade do objeto a ser executado.”* O Tribunal de Contas da União também determinou que não é possível que sejam estabelecidos percentuais mínimos acima de 50% do que será executado na obra ou serviço objeto do edital: *“9.1.2.1.2. em relação à fixação dos quantitativos mínimos já executados, não estabeleça percentuais mínimos acima de 50% dos quantitativos dos itens de maior relevância da obra ou serviço, salvo em casos excepcionais, cujas justificativas para tal extrapolação deverão estar tecnicamente explicitadas, ou no processo licitatório, previamente ao lançamento do respectivo edital, ou no processo licitatório e seus anexos, em observância ao inciso XXI do art. 37 da Constituição Federal; inciso I do § 1º do art. 3º e inciso II do art. 30 da Lei 8.666/93”* (Acórdão 1.284/2003 - Plenário, Rel. Min. Walton Alencar Rodrigues, publicado no DOU de 15/09/2003). A mesma determinação é feita no Acórdão 2.383/2007 - Plenário: *“a) é desarrazoada, como forma de comprovação de qualificação técnica dos licitantes, exigência em edital de percentuais mínimos superiores a 50% dos quantitativos dos itens de maior relevância da obra ou serviço (...)”* (Rel. Min. Benjamin Zymler, publicado no DOU de 20/11/2017).

3.14.8.1 - A administração está exigindo das licitantes como comprovação de capacidade técnico-operacional, a apresentação de atestado ou certidão fornecido por pessoa jurídica de direito público ou privado, comprovando a execução de obra(s) com característica(s) semelhante(s)/similar(es) ao objeto ora licitado, dentro do limite de 50% das parcelas de maior relevância e valor significativo permitidos pelos Tribunais de contas. Dessa forma, os quantitativos exigidos não estão em parâmetro elevado, não se revelam uma exigência excessiva e muito menos frustra o caráter competitivo deste certame ou reduz o universo dos licitantes, dirigindo a licitação a um único participante ou a um universo extremamente reduzido deles, mas visa tão somente garantir uma boa execução do contrato, com a comprovação de que as licitantes demonstrem sua experiência anterior na realização de obra(s) semelhante(s)/similar(es) àquela(s) que é objeto do Edital em questão. Destarte, os Atestados de Capacidade Técnico-Profissional e Técnico-Operacional, bem como os quantitativos exigidos coaduna-se com a determinação contida na Portaria nº 108 do DNIT e com o que vem sendo ensinado pela doutrina e decidido pelo TCU - Tribunal de Contas da União, restando justificada e motivada a sua exigência.

3.14.3 - Declaração formal de disponibilidade de aparelhamento/pessoal técnico para execução do objeto licitado assinada pelo representante legal da licitante, caso esta opta por não fazer a visita técnica (MODELO ANEXO XI).

3.15 - DOCUMENTAÇÃO RELATIVA À QUALIFICAÇÃO ECONÔMICO-FINANCEIRA:

3.15.1 - Certidão negativa de falência, recuperação judicial ou extrajudicial de créditos expedida pelo cartório distribuidor da comarca da sede da pessoa jurídica, de acordo com o inciso II do art. 31 da Lei 8.666/93. Caso a licitante apresente certidão positiva deverá apresentar também certidão emitida pela instância judicial competente que indique expressamente sua aptidão econômica e financeira para participar do procedimento licitatório nos termos da lei de regência.

3.15.2 - Capital social mínimo no valor correspondente a 10% (dez por cento) do valor estimado da contratação, mediante comprovação através do ato constitutivo/contrato social.

3.15.3 - Declaração de enquadramento arquivada, **OU** Certidão simplificada expedida pela Junta Comercial, ou equivalente, da sede da Microempresa (ME) ou da Empresa de Pequeno Porte (EPP) **OU** Declaração de Enquadramento de Micro Empresa ou EPP, (**Anexo XII**).



3.16 - DEMAIS DECLARAÇÕES EXIGIDAS PARA CADASTRO E HABILITAÇÃO:

3.16.1 - Declaração que **CONHECE E CONCORDA** com os termos do Edital TOMADA DE PREÇOS Nº 02.001/2023, e dos respectivos anexos. **DECLARANDO** ainda que, estão incluídos na proposta todos os custos diretos e indiretos. **DECLARA** mais, que acatará integralmente quaisquer decisões que venham a ser tomadas pelo Pregoeiro ou pela Administração, quanto a habilitação, classificação e adjudicação, ressalvados os direitos legais de recursos permitidos à licitante.

3.16.2 - Declaração que **NÃO EXISTE NENHUM IMPEDIMENTO SUPERVENIENTE** no que diz respeito a habilitação/ participação para a presente licitação, por não ter ou estar sofrendo nenhuma penalidade no âmbito da Administração Federal, Estadual ou Municipal, centralizada e autárquica, não se encontrando em concordata ou estado falimentar, arcando civil e criminalmente pela presente afirmação.

3.16.3 - Declaração que **NÃO FOI DECLARADA INIDÔNEA NEM SUSPensa** do direito de licitar ou contratar com a Administração Pública, nos termos do inciso IV do artigo 87 da Lei 8.666, de 21 de junho de 1993 e suas alterações, bem como comunicar qualquer fato ou evento superveniente à entrega dos documentos para cadastramento, que venha alterar a atual situação quanto à capacidade jurídica, técnica, regularidade fiscal e econômico-financeira.

3.16.4 - Declaração que na melhor forma de direito, **ASSUME COMPROMISSO** de executar o objeto do referido Processo licitatório, de acordo com as especificações contidas no Edital, assim como atendendo as Normas Técnicas e Legislações vigentes cabíveis.

3.16.5 - Declaração que **ASSUME O COMPROMISSO** de manter os preços conforme condição expressa em sua Proposta de preços, incluindo nos preços todos os custos diretos, indiretos e benefícios necessários à perfeita execução do objeto da Licitação em questão, tais como: Materiais, equipamentos, mão de obra, seguros, encargos trabalhistas e previdenciários, lucros, depreciações e quaisquer outras despesas acessórias e necessárias não especificadas no Edital, relativas ao objeto desta licitação.

3.16.6 - Declaração que **NÃO POSSUI** no seu quadro societário servidor público da ativa do município de Araxá/MG e por fim nenhum tipo de impedimento para celebrar contrato com este órgão nos termos do art. 9º da Lei 8.666/93, ficando em caso positivo, ressalvado a CPL o direito de analisar os fatos para eventual impugnação, observados os termos do Edital PREGÃO ELETRÔNICO nº 09.133/2022 e dos respectivos documentos e anexos da licitação;

3.16.7 - Por fim, **DECLARAÇÃO** para fins do disposto no inciso V do artigo 27 da Lei nº 8.666, de 21 de junho de 1993 em cumprimento do disposto no [inciso XXXIII do art. 7º da Constituição Federal. \(Incluído pela Lei nº 9.854, de 1999\)](#) que **NÃO EMPREGAMOS MENOR** de 18 (dezoito) anos em trabalho noturno, perigoso ou insalubre e de qualquer trabalho a menores de 16 anos, () salvo na condição de aprendiz a partir de 14 anos de idade.

3.16 - As declarações previstas no item 3.16 acima poderão obedecer ao modelo (DECLARAÇÃO GERAL) constante no **Anexo VII** desse edital.

OBS: Não será obrigatório seguir os modelos das declarações previstos nesse edital. Entretanto, se apresentado de forma diferente deverão conter em sua essência a mesma interpretação dada em cada uma, mesmo que escrito de forma diferente.

3.17 - Termo de Credenciamento - Anexo V (OBRIGATÓRIO QUANDO FOR O CASO);

3.18 - Declaração Geral - **Anexo VII (OBRIGATÓRIO)**;



- 3.19 - Atestado de Visita Técnica - Anexo VIII (FACULTATIVO);
3.20 - Declaração de não Visita Técnica - Anexo IX (OBRIGATÓRIO QUANDO FOR O CASO);
3.21 - Carta com indicação do representante para assinatura contrato - Anexo X (FACULTATIVO);
3.22 - Declaração de Disponibilidade de Pessoal/Aparelhamento Técnico - **Anexo XI - (OBRIGATÓRIO)**.
3.23 - Declaração de Enquadramento de Micro Empresa ou EPP - Anexo XII (OBRIGATÓRIO QUANDO FOR O CASO).

3.24 - Para obter o Certificado de Registro Cadastral (CRC) fornecido pelo Setor de Licitação da Prefeitura Municipal de Araxá, as empresas deverão, dentro do prazo estabelecido no item 3.11.1, apresentar todos os documentos exigidos para cadastro e habilitação, inclusive as declarações previstas do item 3.16 a 3.23 acima.

IV - DA APRESENTAÇÃO DA DOCUMENTAÇÃO DE HABILITAÇÃO E DA PROPOSTA DE PREÇOS

4.1 - Os documentos de habilitação e a proposta de cada licitante deverão ser apresentados em envelopes distintos, indevassáveis e colados, contendo em sua parte externa, além da razão social, CNPJ e endereço do licitante, os seguintes dizeres:

ENVELOPE Nº 01: DOCUMENTOS DE HABILITAÇÃO

A
PREFEITURA MUNICIPAL DE ARAXÁ - MG
Comissão Permanente de Licitação
Processo Licitatório nº 029/2023
Modalidade Tomada de Preços nº 02.001/2023
Início da Entrega: 14/03/2023 às 09h00min
Dia e Horário da Sessão: 14/03/2023 às 09h10min
Razão Social:
CNPJ:
Endereço:

ENVELOPE Nº 02: PROPOSTA DE PREÇO

A
PREFEITURA MUNICIPAL DE ARAXÁ - MG
Comissão Permanente de Licitação
Processo Licitatório nº 029/2023
Modalidade Tomada de Preços nº 02.001/2023
Início da Entrega: 14/03/2023 às 09h00min
Dia e Horário da Sessão: 14/03/2023 às 09h10min
Razão Social:
CNPJ:
Endereço:

V - DA ENTREGA E ABERTURA DOS ENVELOPES

5.1 - A Administração municipal não se responsabilizará por envelopes "Documentos de Habilitação" e "Proposta de Preço" endereçada via postal ou por outras formas, entregues em local diverso do setor de protocolo do Setor de Licitação, e que, por isso, não cheguem na data e horário previsto no preâmbulo deste instrumento convocatório.



5.3 - A abertura dos envelopes “Documentos de Habilitação” e “Proposta de Preço” serão feitas no mesmo local e horário mencionado no preâmbulo.

VI - DA APRESENTAÇÃO DOS DOCUMENTOS DE HABILITAÇÃO - TRATAMENTO DIFERENCIADO A ME E EPP - VISITA TÉCNICA E CONDIÇÕES GERAIS

6.1 - Para comprovar sua plena habilitação, os licitantes deverão apresentar no envelope “Documentos de Habilitação” apenas o **CRC (Certificado de Registro Cadastral) atualizado**, fornecido pelo Setor de Licitações da Prefeitura Municipal de Araxá e as certidões que por ventura venha ter seu prazo de validade expirado entre a data de emissão do CRC e o dia previsto para a licitação.

6.1.1 - Não há necessidade de apresentar novamente toda a documentação exigida para cadastro e habilitação, apenas o Certificado de Registro Cadastral (CRC) fornecido pela Prefeitura Municipal de Araxá/MG.

6.1.2 - Os documentos exigidos para cadastro e emissão do CRC apresentados e entregues pelas empresas participantes do certame serão disponibilizados no dia da sessão pública de licitação para conhecimento de todos e será juntada cópia desses documentos nos autos do processo.

6.1.3 - Ocorrendo alguma dúvida quanto a emissão do Certificado de Registro Cadastral - CRC, a Comissão Permanente de Licitação consultará o cadastro dos licitantes e caso necessário disponibilizara para consulta aos demais participantes do certame conforme previsto no item 6.1.2 acima.

6.2 - DO TRATAMENTO DIFERENCIADO PREVISTO PARA ME E EPP:

6.2.1 - As Microempresas e Empresas de Pequeno Porte terão tratamento diferenciado previsto na Lei Complementar 123/2006.

6.2.2 - Nos termos do art. 8º da Instrução Normativa nº 103, de 30/04/2007, do Departamento Nacional de Registro do Comércio - DNRC, para obterem tratamento diferenciado e simplificado na licitação, os licitantes deverão comprovar, no momento do credenciamento a condição de Microempresa (ME) ou Empresa de Pequeno Porte (EPP) ou equiparada mediante a apresentação de:

6.2.2.1 - Se inscrito no Registro Público de Empresas Mercantis:

- a) Declaração de enquadramento arquivada, **OU** Certidão simplificada expedida pela Junta Comercial, ou equivalente, da sede da Microempresa (ME) ou da Empresa de Pequeno Porte (EPP), **OU:**
- b) Declaração de Enquadramento de Micro Empresa ou EPP, podendo ser utilizado o modelo previsto no **Anexo XII** desse edital.

6.2.2.2 - Se inscrito no Registro Civil de Pessoas Jurídicas:

- a) Declaração de enquadramento arquivada, **OU** Certidão de Breve Relato do Cartório de Registro Civil de Pessoas Jurídicas, ou equivalente, da sede da Microempresa (ME) ou da Empresa de Pequeno Porte (EPP), **OU:**
- b) Declaração de Enquadramento de Micro Empresa ou EPP, podendo ser utilizado o modelo previsto no **Anexo XII** desse edital.



6.2.3 - No caso de Microempresa (ME) ou Empresa de Pequeno Porte (EPP) com início de atividade no ano calendário corrente, deverá apresentar declaração de que não se enquadra na hipótese do § 10 do art. 3º da LC 123/2006.

6.2.4 - A declaração prevista na alínea "b" dos itens 6.2.2.1 e 6.2.2.2 e item 6.2.3 acima, deverão estar devidamente assinada pelo representante legal ou procurador da empresa.

6.2.5 - A falta de comprovação da condição de ME ou EPP prevista no item 6.2.2.1 e 6.2.2.2 e item 6.2.3 acima, ou apresentação em desacordo com previsto nesse edital, não será motivo de inabilitação do licitante, ficando assim, impedida apenas de exercer o tratamento diferenciado previsto na Lei complementar nº 123/2006.

6.2.6 - O licitante que apresentar declaração falsa responderá por seus atos, civil, penal e administrativamente.

6.2.7 - As microempresas e empresas de pequeno porte, por ocasião da participação neste certame licitatório, **deverá** apresentar toda a documentação exigida para efeito de comprovação de regularidade fiscal, mesmo que esta apresente alguma restrição.

6.2.8 - Havendo alguma restrição na comprovação da regularidade fiscal, será assegurado, as mesmas, o prazo de 05 (cinco) dias úteis, cujo termo inicial corresponderá ao momento em que o proponente for declarado o vencedor do certame, prorrogáveis por igual período, a critério da Administração Pública, para a regularização da documentação, pagamento ou parcelamento do débito, e emissão de eventuais certidões negativas ou positivas com efeito de certidão negativa.

6.2.9 - A não regularização da documentação, no prazo previsto no subitem 6.2.8, implicará decadência do direito à contratação, sem prejuízo das sanções previstas no art. 81 da Lei nº 8.666, de 21 de junho de 1993, sendo facultado à Administração convocar os licitantes remanescentes, na ordem de classificação, para a assinatura do contrato, ou revogar a licitação.

6.2.10 - Em nenhuma hipótese será concedido prazo para apresentação de DOCUMENTOS DE HABILITAÇÃO exigidos neste processo, e não trazidos à reunião destinada à habilitação, no respectivo envelope, salvo na hipótese constante do art. 48, § 3º, da Lei nº 8.666/93 e no item 6.2.8 acima.

6.3 - DA VISITA TÉCNICA:

6.3.1 - A visita técnica é facultativa, caso os interessados optem por ela, esta deverá ser agendada antecipadamente junto a Secretaria Municipal de Obras Públicas e Mobilidade Urbana, pelo telefone (34) 3691-7036 - 3691-7054, tendo como termo a contar do primeiro dia útil ao da publicação, estendendo-se até o dia útil anterior a data prevista para realização da sessão pública, no horário das 08h00min às 12h00min e das 14h00min às 18h00min.

6.3.1.1 - A visita técnica por finalidade que o proponente possa constatar as condições de execução e particularidades inerentes à natureza dos trabalhos e sobre o local e para que perceba a realidade do cenário do empreendimento, suas peculiaridades, grau de dificuldade, quantitativos, etc, tendo condições de formar um conceito sobre os serviços como um todo e apresentando um preço justo em sua proposta não havendo dessa forma alegações futuras de desconhecimento das condições de execução dos serviços objeto deste Edital.

6.3.2 - Não será aceita visita sem o respectivo agendamento.



6.3.3 - A Visita Técnica deverá ser feita por representante da empresa, devidamente credenciado para tal.

6.3.4 - A empresa licitante, a seu critério, poderá declinar da visita, sendo, neste caso, necessário apresentar, em substituição ao Atestado de Visita, declaração formal assinada pelo responsável técnico, sob as penalidades da lei, de que tem pleno conhecimento das condições e peculiaridades inerentes à natureza dos trabalhos e sobre o local do serviço, assumindo total responsabilidade por esta declaração e ficando impedida, no futuro, de pleitear, por força do conhecimento declarado, quaisquer alterações contratuais de natureza técnica ou financeira.

6.3.4.1 - A declaração prevista no item 6.3.4 acima poderá obedecer ao modelo constante do **Anexo IX** desse edital.

6.4 - DAS CONDIÇÕES GERAIS:

6.4.1 - Sob pena de inabilitação, todos os documentos apresentados para habilitação deverão estar em nome do licitante e, preferencialmente, com número do CNPJ e endereço respectivo, observando-se que:

6.4.1.1 - Se o licitante for a **matriz**, todos os documentos deverão estar em nome da **matriz**;

6.4.1.2 - Se o licitante for a **filial**, todos os documentos deverão estar em nome da **filial**;

6.4.1.3 - Se o licitante for **matriz**, e o **executor** do contrato for **filial**, deverão ser apresentados tanto os documentos da matriz quanto os da filial;

6.4.2 - Serão dispensados da **filial** aqueles documentos que, pela própria natureza, comprovadamente, forem emitidos somente em nome da **matriz**.

6.4.3 - Os documentos acima referidos deverão estar com prazo de validade em vigor, na data de abertura dos envelopes, contendo a habilitação dos interessados. Os documentos (CERTIDÕES) que não possuírem prazo de vigência estabelecido pelo órgão expedidor, serão adotados a vigência de 90 (noventa) dias consecutivos, contados a partir da data de sua expedição. Não se enquadram nesse dispositivo os documentos que, pela própria natureza, não possui prazo de validade.

6.4.4 - Alegações posteriores relacionadas com o desconhecimento de informações e das condições locais pertinentes à execução do objeto, não serão argumentos válidos para reclamações futuras, nem desobrigam a execução do contrato.

6.4.5 - Serão inabilitadas neste certame as licitantes que deixarem de efetuar o cadastro no prazo previsto no item 3.11.1, ou estando dentro do prazo apresentar documentação incompleta ou em desacordo com as disposições do edital.

6.4.6 - Os documentos acima mencionados não poderão ser substituídos por qualquer tipo de protocolo.

6.4.7 - Uma vez incluído no processo, nenhum documento será devolvido, salvo se original a ser substituído por cópia reprográfica autenticada.

6.6.8 - A expedição do Certificado de Registro Cadastral não exime o interessado de manter atualizados os documentos do cadastro, que deverão estar em dia na data de julgamento da presente Tomada de Preços.



6.6.9 - O CRC (Certificado de Registro Cadastral), fornecido pelo Setor de Licitações da Prefeitura Municipal de Araxá, substitui os documentos exigidos para habilitação, inclusive as declarações prevista neste edital.

6.6.10 - Cumprida e atendida a fase de habilitação para cadastramento, estará a licitante apta a prosseguir neste processo licitatório, para o que lhe será entregue pela Administração, naquela oportunidade o **CERTIFICADO DE REGISTRO CADASTRAL** a ser apresentado no envelope de "DOCUMENTOS DE HABILITAÇÃO", entregue juntamente com o envelope da "PROPOSTA DE PREÇO", na data assinalada no preâmbulo deste instrumento de convocação.

6.2.11 - Se no decorrer da sessão pública do certame, for apresentado algum documento sem a assinatura do sócio ou administrador da empresa, estando o mesmo presente poderá assinar na presença da Comissão de licitação e demais presentes, caso em que deverá ser constado na ata da sessão³.

VII - DA PROPOSTA DE PREÇOS

7.1 - A proposta deverá ser apresentada em uma via, datilografada ou processada em computador, em papel timbrado da empresa, datada, sem rasuras, acréscimos e entrelinhas, em linguagem clara e que não dificulte a exata compreensão do seu enunciado (podendo ser usado o modelo previsto no **Anexo VI**). Sua(s) folha(s) deve(m) ser assinada(s) ou rubricada(s) **pelo representante legal da empresa e deverá obrigatoriamente** conter:

7.1.1 - Indicação do preço global da proposta, expresso em numeral e por extenso, que corresponderá ao somatório total da planilha.

7.1.2 - Apresentação de planilha descrevendo os serviços a serem executados, preenchidos as colunas de item, código, fonte, descrição, unidade, quantidade, preço unitários com BDI e preço total conforme modelo constante do **Anexo VI**.

7.1.2.1 - Não há necessidade de apresentar a planilha com duas colunas de preços unitários, apenas a coluna referente ao preço unitário com BDI, devendo o mesmo ser cravado direto com duas casas decimais.

7.1.3 - Apresentação do Cronograma físico-financeiro previsto no **Anexo III** devidamente preenchido.

7.1.4 - Indicação do prazo de validade da proposta, que deverá ser de, no mínimo, 60 (sessenta dias) dias, a contar da data de apresentação da mesma.

7.1.5 - Caso esse prazo não esteja expressamente indicado na proposta, o mesmo será considerado como aceito para efeito de julgamento.

7.1.6 - Declaração expressa da licitante constando que estão incluídas no preço global da proposta todas as despesas com projetos, instalações de máquinas, equipamentos próprios, como também as despesas de aquisição de ferramentas materiais, inclusive o seu transporte até o local de execução da obra, seu armazenamento e guardam, todos os equipamentos de segurança individual e coletiva e providências pertinentes, assim como as despesas relativas à mão de obra necessária a tais atividades, incluindo as

³ TJ-MG - Apelação Cível: AC 10024122927791001 MG - A ausência de assinatura em um dos documentos entregues pelo candidato a comissão licitante, sem qualquer prejuízo a correspondente identificação, constitui mera irregularidade formal sanável, não constituindo por si só, justificativa para exclusão do particular da Tomada de Preços pública.



previstas em leis sociais, seguros, fretes, impostos de qualquer natureza, lucro e outros encargos ou acessórios.

7.1.7 - A proposta deverá referir-se a todo o objeto especificado na presente licitação, não se admitindo propostas para execução parcial do objeto.

7.2 - Os preços deverão ser expressos em moeda corrente do país.

7.3 - Cabe à licitante fazer minucioso estudo, verificação e comparação de todos os documentos apresentados, dos detalhes, das especificações e demais documentos integrantes da documentação técnica fornecida pela Prefeitura para execução dos serviços, inclusive dos dados apurados quando da visita técnica.

7.4 - É de responsabilidade integral da licitante conhecer todas as composições preços e serviços, conforme os códigos dos itens em precificação, bem como as especificações de cada insumo que as compõem.

7.5 - Com o recebimento da proposta, a Administração entenderá que todos os projetos, prazos, especificações e local foram detalhadamente analisados pela licitante e que todos os materiais e mão de obra foram considerados para a execução dos serviços.

7.6 - Após a fase de habilitação, não serão admitidos quaisquer acréscimos, supressões, retificações ou desistência da proposta, salvo por motivo justo decorrente de fato superveniente e aceito pela Administração, ou para atender a situação prevista no item 8.4 e seguintes deste edital.

7.7 - O preço global proposto será de exclusiva e total responsabilidade da licitante, não lhe assistindo direito de pleitear qualquer alteração dos mesmos sob alegações de erro, lapso, omissão ou outro qualquer pretexto, que por ventura venha majorar o valor total da proposta.

7.8 - É vedada qualquer indexação de preços por índices gerais, setoriais ou que reflitam a variação dos custos.

VIII - DO JULGAMENTO.

8.1 - O critério de julgamento será o **de menor preço**, representado pelo **menor valor global ofertado**, desde que observadas as especificações e demais condições estabelecidas neste Edital e seus Anexos.

8.1.1 - Para análise dos documentos e das propostas comerciais, a Comissão Permanente de Licitação poderá solicitar à Secretaria Municipal de Obras Públicas e Mobilidade Urbana manifestação por meio de parecer conclusivo, ou por meio de manifestação verbal emitida por seus membros que estiverem presentes na sessão, hipótese em que a manifestação será consignada em ata.

8.2 - Considera-se preço global da proposta a soma dos valores relativos ao custo total apresentado na planilha.

8.3 - Será desclassificada a proposta que:

8.3.1 - Não atenda às exigências estabelecidas neste edital ou em diligência;

8.3.2 - Não se refira à integralidade do objeto licitado;



PREFEITURA MUNICIPAL DE ARAXÁ/MG

Secretaria Municipal de Fazenda Planejamento e Gestão

Setor de Licitação - e-mail: licitacao@araxa.mg.gov.br

Centro Administrativo - Avenida Rosália Isaura de Araújo nº 275 - Bloco 03

B. Guilhermina Vieira Chaer - CEP 38.180-802 - Fone: 3691-7022 / 3691-7145 / 3662.2506

8.3.3 - Apresente preço baseado em outra(s) proposta(s), inclusive com o oferecimento de redução sobre a de menor valor;

8.3.4 - Apresente valores unitários e global, superior ao limite estabelecido pela Administração, conforme planilha orçamentária contida no **Anexo II**.

8.3.4.1 - Para aplicação do item 8.3.4 acima, a CPL levará em conta o valor unitário e total que estiver acima do preço estimado pela Administração. Não serão desclassificadas propostas eivadas de simples defeitos ou valores irrelevantes, ou seja, quando o valor que estiver acima do preço estimado for irrisório/insignificante não gerando assim prejuízo para Administração Pública, desde que não caracteriza "jogo de planilha".

8.3.5 - Contenha em seu texto rasuras, emendas, borrões, entrelinhas, irregularidade ou defeito de linguagem capaz de dificultar o julgamento.

8.3.6 - Apresente preços simbólicos, irrisórios ou de valor zero, superestimados, incompatíveis com os preços e insumos de mercado, acrescidos dos respectivos encargos, exceto quando se referirem a materiais e instalações de propriedade do licitante, para os quais ele renuncie à parcela ou à totalidade da remuneração; ou superestimados ou manifestamente inexequíveis, assim considerados nos termos do disposto no art. 44 e art. 48, inciso II e §§ 1º e 2º, da Lei Federal 8666/93;

8.3.6.1 - Considerar-se-á inexequível a proposta que não venha a ter demonstrada sua viabilidade por meio de documentação que comprove que os custos envolvidos na contratação são coerentes com os de mercado do objeto desta Tomada de Preços.

8.3.6.2 - A inexequibilidade dos valores referentes a itens isolados da planilha a ser apresentada junto com a proposta, desde que não contrariem instrumentos legais, não caracteriza motivo suficiente para a desclassificação da proposta.

8.3.6.3 - Se houver indícios de inexequibilidade da proposta de preço, ou em caso da necessidade de esclarecimentos complementares, poderá ser efetuada diligência, na forma do § 3º do art. 43 da Lei n.º 8.666/93, para efeito de comprovação de sua exequibilidade, podendo-se adotar, dentre outros, os seguintes procedimentos:

- a) questionamentos junto à proponente para a apresentação de justificativas e comprovações em relação aos custos com indícios de inexequibilidade;
- b) pesquisas em órgãos públicos ou empresas privadas;
- c) verificação de outros contratos que a proponente mantenha com a Administração ou com a iniciativa privada;
- d) pesquisa de preço com fornecedores dos insumos utilizados;
- e) verificação de notas fiscais dos produtos adquiridos pela proponente;
- f) consultas às Secretarias de Fazenda Federal, Distrital, Estadual ou Municipal;
- g) análise de soluções técnicas escolhidas e/ou condições excepcionalmente favoráveis que a proponente disponha para a prestação dos serviços;
- h) demais verificações que porventura se fizerem necessárias.

8.3.6.4 - Não havendo a comprovação da exequibilidade da proposta, esta será desclassificada.

8.4 - Erros meramente formais no preenchimento da Planilha não será motivo suficiente para a desclassificação da proposta, quando a Planilha puder ser ajustada sem a necessidade de majoração do preço ofertado, e desde que se comprove que este é suficiente para arcar com todos os custos da contratação.



8.5 - A Licitante que tiver oferecido o menor preço e a proposta atender em sua essência aos requisitos do edital, terá sua planilha de preço conferida pela Comissão e terá o seguinte tratamento:

- a) verificado divergência de cálculos entre o valor unitário, total e total geral, a empresa terá o prazo de 2 (dois) dias úteis para apresentar nova proposta escoimada do vício detectado, devendo ser mantido sempre o valor unitário apresentado.
- b) discrepância entre valores grafados em algarismos e por extenso: caberá análise para se verificar erro de digitação.

8.6 - A Proposta será ajustada em conformidade aos procedimentos acima para correção de erros. Se a licitante não aceitar as correções indicadas, na proposta de preços, sua proposta será desclassificada, o que equivalerá à desistência do certame.

8.7 - Verificado em qualquer momento, até o término do contrato, incoerências ou divergências de qualquer natureza nas composições dos preços unitários dos serviços, será adotada a correção que resultar no menor valor.

8.8 - A proposta apresentada pela licitante vencedora, após a devida correção dos erros detectados, deverá atender todas as exigências previstas no edital.

8.9 - Prevalecerá o preço expresso por extenso, em caso de divergência entre este e o expresso em algarismos.

8.10 - As propostas que omitirem o prazo de validade previsto no subitem 7.1.4, do Título VII, deste Edital, serão entendidas como válidas pelo período de 60 (sessenta) dias corridos.

8.11 - Verificada absoluta igualdade de preço entre duas ou mais propostas, exceto se apresentadas por microempresas ou empresas de pequeno porte, que terá preferência de contratação, esta Licitação será decidida através de SORTEIO, de acordo com o artigo 45 da Lei 8.666/93 e após observado o que dispõe o § 2º, do art. 3º da mesma Lei.

8.12 - Será assegurado, como critério de desempate, preferência de contratação para as microempresas e empresas de pequeno porte.

8.13 - Entende-se por empate aquelas situações em que as propostas apresentadas pelas microempresas e empresas de pequeno porte, sejam iguais ou até 10% (dez por cento) superiores à proposta mais bem classificada.

8.14 - No caso de empate em duas ou mais propostas proceder-se-á da seguinte forma:

8.14.1 - a microempresa ou empresa de pequeno porte mais bem classificada poderá apresentar proposta de preço inferior àquela considerada vencedora do certame, situação em que será adjudicado em seu favor o objeto licitado;

8.14.2 - não ocorrendo a contratação da microempresa ou empresa de pequeno porte, na forma do subitem 8.14.1, serão convocadas as remanescentes que porventura se enquadrem na hipótese dos 8.13 deste edital, na ordem classificatória, para o exercício do mesmo direito;

8.14.3 - no caso de equivalência dos valores apresentados pelas microempresas e empresas de pequeno porte que se encontrem nos intervalos estabelecidos no item 8.13 deste edital, será realizado sorteio entre elas para que se identifique aquela que primeiro poderá apresentar melhor oferta.



8.14.4 - Na hipótese da não contratação nos termos previstos no item 8.14 deste edital, o objeto licitado será adjudicado em favor da proposta originalmente vencedora do certame.

8.14.5 - A microempresa ou empresa de pequeno porte melhor classificada, desde que obrigatoriamente presente na sessão, será convocada, pela Comissão, para apresentar verbalmente nova proposta no prazo máximo de 10 (dez) minutos, sob pena de preclusão.

8.14.5.1 - A proposta apresentada verbalmente conforme previsto no item acima, deverá ser entregue readequada e datilografada ou equivalente em papel timbrado da empresa, no prazo máximo de 02 (dois) dia útil, contado da comunicação do resultado lavrada em Ata, sob pena de preclusão.

8.14.6 - O disposto no item 8.14 e seus subitens somente se aplicarão quando a proposta mais bem classificada não tiver sido apresentada por microempresa ou empresa de pequeno porte.

8.14.7 - Nos demais casos, ocorrendo igualdade de preços entre 02 (duas) ou mais propostas, após obedecido o disposto no § 2º, do Art. 3º da Lei 8.666/93, o critério a ser adotado para o desempate será obrigatoriamente o **SORTEIO**, para o qual, as empresas que estejam empatadas.

8.15 - No julgamento das propostas a Comissão de Licitação poderá, a seu critério, solicitar assessoramento técnico das unidades solicitantes ou de profissionais especializados;

8.16 - Quando todos os licitantes forem inabilitados ou todas as propostas forem desclassificadas, a administração poderá fixar aos licitantes o prazo de oito dias úteis para a apresentação de nova documentação ou de outras propostas escoimadas do vício apresentado.

8.17 - Das decisões da Comissão de licitação, caberão recursos nos termos do artigo 109, da Lei nº 8.666, de 21.06.93 e alterações.

IX - DA HOMOLOGAÇÃO E ADJUDICAÇÃO

9.1 - A Comissão Permanente de Licitação da Prefeitura Municipal de Araxá proferirá sua decisão, confirmando a classificação das propostas e o Prefeito Municipal adjudicará o objeto ao licitante vencedor e homologará o resultado da licitação.

9.2 - A contratação formalizar-se-á mediante assinatura de instrumento particular, observadas as cláusulas e condições deste edital, minuta de contrato conforme modelo do **Anexo XIII**.

9.3 - Após a homologação do resultado da licitação, a licitante vencedora terá o prazo de 05 (cinco) dias úteis, a contar da data do recebimento da convocação pela Prefeitura Municipal para assinar o contrato.

X - DA FISCALIZAÇÃO

10.1 - Será competente para acompanhar, fiscalizar, conferir e autorizar o objeto desta licitação a Secretaria Municipal de Obras Públicas e Mobilidade Urbana da Prefeitura ou Comissão especialmente designada, observados os art. 67 a 70 da Lei Federal nº 8.666/93.

10.2 - A **CONTRATADA** é obrigada a assegurar e facilitar o acompanhamento e a fiscalização dos serviços, bem como o acesso às fontes de informações que forem julgadas necessárias.



10.3 - A Administração reserva-se o direito de não receber os serviços em desacordo com o previsto neste instrumento convocatório, podendo cancelar o contrato e aplicar o disposto no art. 24, inciso XI, da Lei Federal nº 8.666/93.

10.4 - O responsável pelo acompanhamento da obra/serviços será Sra. Fernanda de Paiva Lemos, CPF nº 111.282.546-03, Engenheira Civil CREA-MG nº 141990234-2, ou em sua falta outro que o Município de Araxá indicar.

10.5 - As decisões, comunicações, ordens ou solicitações deverão se revestir, obrigatoriamente, da forma escrita e obedecer às normas emanadas pela Prefeitura.

I - DAS CONDIÇÕES DE PAGAMENTO

11.1 - Os pagamentos serão efetuados da seguinte forma:

11.1.1 - A **CONTRATADA** obterá pagamentos somente referentes aos serviços efetivamente executados, conforme medições efetuadas pela fiscalização do **CONTRATANTE**, observado o cronograma físico financeiro.

11.1.2 - A primeira medição só será paga após a apresentação obrigatória do:

- a) Relatório fotográfico (impresso e gravados em um CD);
- b) Apresentação da matrícula da obra(s) junto ao INSS;
- c) ART autêntica, quitada e registrada no CREA ou RRT autêntico, quitado e registrado no CAU;
- d) Diário de obras com as ocorrências diárias;
- e) Apresentação GFIP (Guia de recolhimento do FGTS e informações a Previdência Social);

11.1.3 - Nas medições mensais, até o término comprovado da obra, o pagamento só será efetuado após a apresentação obrigatória de:

- a) Diário de obras com as ocorrências mensais;
- b) Relatório fotográfico (impresso e gravados em um CD);
- c) Apresentação GFIP (Guia de recolhimento do FGTS e informações a Previdência Social);
- d) Apresentação GPS (Guia de Previdência Social);

11.1.4 - A última medição só será paga mediante a apresentação de Prova de regularidade para com a Seguridade Social (INSS) e a relativa ao Fundo de Garantia por Tempo de Serviço (FGTS), bem como laudo de recebimento provisório dos serviços emitidos pela fiscalização/supervisão do **CONTRATANTE**.

11.1.5 - As medições devem observar os preços unitários constantes da Proposta vencedora, levando-se em conta o avanço físico real dos serviços que, apresentado pela **CONTRATADA**, houver sido aprovado pela Administração Municipal.

11.1.6 - O item relativo à Administração Local será medido em valor proporcional a cada medição de serviços efetivamente executados, cumulativamente até o total da verba constante da Planilha de Quantitativos e Preços Unitários.

11.1.7 - Não será devido pagamento da despesa relativa à Administração Local, sobre os itens Mobilização / Desmobilização e Instalação do canteiro de Obra.



11.1.8 - O valor a **(Io)** da Administração Local a ser pago em cada medição será calculado da seguinte forma:

$$\text{AL (mensal)} = \frac{\text{AL}}{\text{VC} + \text{AL}} \times \text{Valor da medição dos serviços executados no mês.}$$

AL (mensal) → Valor a ser pago em cada medição mensal;

AL → Valor total da verba Administração Local constante do Quadro de Quantidades e Preços Unitários;

VC → Valor inicial do contrato (Io) menos os valores relativos à Mobilização/Desmobilização e Instalação e Manutenção do canteiro de obra (se houverem).

11.1.9 - Em caso de adiamento que implique em aumento de valor contratual ou prorrogação de prazo, não haverá alteração no valor definido na Planilha de Quantitativos e Preços Unitários para o item Administração Local.

11.1.10 - Quando ocorrer execução total do objeto contratual em prazo ou valor inferior aos definidos inicialmente ou restar resíduo, será devido o pagamento total da verba remanescente na medição final.

11.1.11 - Em caso de medição zero, ou paralisação da obra, não será devido nenhum pagamento relativo à Administração Local.

11.1.12 - Todos os demais serviços serão medidos de acordo com os critérios de medição e pagamentos estabelecidos no Edital.

11.2 - Os pagamentos serão efetuados em até 30(trinta) dias após a apresentação da nota fiscal e respectiva medição.

11.3 - Somente após o cumprimento de todas as exigências acima será contado o prazo para a liberação do pagamento.

11.4 - Em caso de irregularidade na emissão dos documentos fiscais, o prazo de pagamento será contado a partir de sua reapresentação, desde que devidamente regularizados.

11.5 - O **CONTRATANTE** poderá reter o pagamento das faturas nos seguintes casos:

I - imperfeição dos serviços executados;

I - obrigação da **CONTRATADA** com terceiros que, eventualmente, possa prejudicar o **CONTRATANTE**;

III - débito da **CONTRATADA** para com o **CONTRATANTE** quer provenha da execução do contrato, quer resulte de outras obrigações, conforme art. 55 da Lei 8.666/93;

IV - não cumprimento das obrigações contratuais, hipótese em que o pagamento ficará retido até que a **CONTRATADA** atenda a cláusula infringida.

V - reter ainda o pagamento da última medição, caso todos os projetos não sejam aprovados.

11.6 - Nenhum pagamento isentará a **CONTRATADA** das responsabilidades e obrigações, nem implicará aceitação definitiva das obras e serviços executados.

11.7 - Todas as notas fiscais deverão constar o número do processo licitatório, sob pena de devolução pelo CONTRATANTE.



XII - DO PREÇO

12.1 - Os preços a serem pagos pelo **CONTRATANTE**, em decorrência da execução dos serviços contratados, será, única e exclusivamente, em relação aos serviços executados pela **CONTRATADA**, referenciados aos valores constantes da proposta comercial.

12.2 - O preço pelo qual serão contratados os serviços é irrevogável, todos os custos diretos e indiretos, impostos e taxas e constitui a única remuneração pela execução dos trabalhos contratados.

12.3 - O **CONTRATANTE** reserva-se o direito de, em qualquer ocasião, fazer alteração no projeto ou especificações que impliquem redução ou aumento de serviços, de que resulte ou não correção do valor contratual, obedecido o limite previsto no artigo 65, § 1º, da Lei 8.666/93, caso em que serão utilizados os preços unitários constantes da Planilha apresentada pela **CONTRATADA**.

12.4 - Serão reconhecidas como alterações do projeto ou das especificações somente aquelas feitas com autorização escrita do **CONTRATANTE**.

12.5 - Na hipótese de fatos imprevisíveis, ou previsíveis, porém, de consequências incalculáveis, retardadores ou impeditivos da execução do ajustado, ou ainda, em caso de força maior, caso fortuito ou "fato do príncipe", configurando álea econômica extraordinária e extracontratual, o contrato poderá ser alterado, objetivando a manutenção do seu equilíbrio econômico - financeiro.

12.6 - Inclui-se no preço ajustado no contrato todas as despesas verificadas para a execução das obras, serviços, instalações e fornecimentos contratados, inclusive mão de obra comum, técnica, especializada, e de supervisão; transporte de peças e empregados; utilização de ferramentas e de instrumentos especiais necessários à correta execução das obras, serviços, instalações e fornecimentos; obrigações tributárias, trabalhistas, prêmio de seguro, acidentes do trabalho, parafiscais, infortunistas, providenciárias, fiscais, etc.

XIII - DAS OBRIGAÇÕES DAS PARTES

13.1 - Do **CONTRATANTE**:

13.1.1 - Efetuar os pagamentos devidos à **CONTRATADA**, na forma estabelecida no contrato.

13.1.2 - Supervisionar a execução dos serviços, com preposto idôneo e habilitado, efetuando inclusive medições para efeito de pagamentos.

13.1.3 - Emitir ordem de serviços de início de execução do presente contrato.

13.1.4 - Fornecer todos os documentos e informações necessárias ao desenvolvimento da obra.

13.1.5 - Garantir à **CONTRATADA** acesso à documentação técnica necessária (plantas de cadastro, etc.).

13.1.6 - Notificar a **CONTRATADA** por meio do gestor/fiscal, sobre qualquer irregularidade encontrada na execução dos serviços, inclusive acerca de possível aplicação de multa por descumprimento contratual, fixando-lhes, nos termos da lei, prazo para apresentação de defesa.

13.1.7 - Rejeitar todo e qualquer material de má qualidade e em desconformidade com as especificações deste Termo.



13.1.8 - Efetuar o recebimento provisório e definitivo do objeto, por meio da Secretaria Municipal de Obras Públicas e Mobilidade Urbana.

13.2 - Da CONTRATADA:

13.2.1 - Manter, durante a execução dos serviços, em compatibilidade com as obrigações por ela assumidas, todas as condições de habilitação e qualificação exigidas na licitação.

13.2.2 - Designar um preposto, idôneo e habilitado, com poderes para representá-la, receber notificações da fiscalização da PMA e para tomar deliberações sobre todos os assuntos, para o bom e fiel cumprimento do contrato, sendo formal e previamente indicado à Administração.

13.2.3 - Cumprir todas as normas de segurança do trabalho, fornecer, inclusive, os respectivos equipamentos de proteção aos seus empregados.

13.2.4 - Fornecer toda a mão de obra, materiais, ferramentas e equipamentos necessários ao pleno desenvolvimento dos serviços contratados.

13.2.5 - Fornecer pessoal devidamente habilitado e qualificado para prestação dos serviços contratados.

13.2.6 - Arcar com o pagamento de todos os encargos trabalhistas, sociais, previdenciários e outros advindos do contrato.

13.2.7 - Responder por quaisquer danos que venham a ser causado ao **CONTRATANTE** ou a terceiros, por seus empregados ou prepostos, no exercício de suas tarefas.

13.2.8 - Registrar o Contrato no CREA ou no CAU, enviando para a Prefeitura Municipal de Araxá, uma cópia registrada.

13.2.9 - Deverá o Responsável Técnico da **CONTRATADA**, acompanhar todas as etapas dos serviços.

13.2.10 - Responsabilizar-se integralmente para com a execução do objeto contratado, sendo que a presença da fiscalização da PMA, não diminui ou exclui esta responsabilidade.

13.2.11 - Cumprir corretamente as instruções do **CONTRATANTE** em relação ao local onde deverá ser executado os serviços, devendo executá-los no prazo máximo pré-estabelecido.

13.2.12 - Assumir, por sua exclusiva responsabilidade, as despesas com assistência médica e hospitalar de pessoal alocado aos serviços em condições normais ou em regime de horário extraordinário.

13.2.13 - Segurar, obedecendo a disposições trabalhistas e previdenciárias específicas, todo o pessoal aplicado ao objeto Contratado, contra riscos de acidente do trabalho.

13.2.14 - Prover os empregados de identificação, zelando para que os mesmos trabalhem de forma zelosa e ordeira.

13.2.15 - Contratar e dispensar, às suas expensas e sob sua exclusiva responsabilidade, todo o pessoal necessário à prestação dos serviços contratados, bem como, o pagamento dos encargos trabalhistas e sociais devidos, nos prazos da lei.



13.2.16 - Apresentar ao **CONTRATANTE**, duas vias quitadas da guia de recolhimento junto ao CREA ou no CAU dos serviços em epígrafe.

13.2.17 - Manter no canteiro de obra o Diário de Obras atualizado diariamente.

13.2.18 - Fornecer mão de obra, equipamentos e utensílios necessários à execução dos serviços contratados. Todos os equipamentos e utensílios a serem utilizados na prestação dos serviços, deverão ser registrados por ocasião da entrada no local de trabalho e não poderão ser retirados sem apresentação de uma ordem escrita de saída, não se responsabilizando o **CONTRATANTE**, pelo extravio dos mesmos. As despesas com transporte dos equipamentos e utensílios correrão por conta da **CONTRATADA**, bem como o seguro contra roubo e incêndio.

13.2.19 - Responsabilizar-se pela supervisão, coordenação e execução dos serviços contratados, devendo comandá-los por seus prepostos, obrigando-se a observar todos os requisitos recomendados pelas normas brasileiras pertinentes, podendo o **CONTRATANTE**, a seu exclusivo critério, pedir a substituição quando assim o desejar, sem qualquer ônus para a mesma, ficando ainda, facultado a esta, através dos seus representantes, a verificação dos serviços executados ou em execução, sem que, razão disso cesse ou fique diminuída a responsabilidade da **CONTRATADA** pela perfeição e segurança dos serviços executados.

13.2.20 - Manter no(s) local (is) dos serviços contratados profissional legalmente habilitado, o qual deverá permanecer na obra durante o tempo necessário para perfeita execução dos mesmos.

13.2.21 - Assumir todos os encargos previdenciários e trabalhistas e FGTS dos seus empregados utilizados na execução dos serviços, mantendo-os rigorosamente e de acordo com as disposições legais em vigor, no seguro contrato acidentes do trabalho e quaisquer outros que a lei exige ou venha a exigir.

13.2.22 - Providenciar identificação para os seus empregados utilizados na prestação dos serviços contratados, sem a qual os mesmos não poderão entrar nas instalações do **CONTRATANTE**.

13.2.23 - Responsabilizar-se pelo fornecimento, para **CONTRATANTE**, dos dados cadastrais dos empregados utilizados na execução dos serviços contratados, bem como pela atualização desses dados, entregando mensalmente ao **CONTRATANTE**, cópia das guias de recolhimento dos encargos trabalhistas, previdenciários e demais exigidos pela legislação em vigor.

13.2.24 - Responder perante o **CONTRATANTE** e a terceiros por prejuízos causados em razão dos atos praticados na execução dos serviços a seu cargo, por si e por seus empregados utilizados direta ou indiretamente.

13.2.25 - Fornecer aos seus empregados utilizados na execução dos serviços contratados, transporte, refeições, uniformes e equipamentos de proteção individual, observando os padrões já utilizados pelos empregados da Contratante ou indicados por ela.

13.2.26 - Atender ao que determina a NR - Norma Regulamentadora nº 07 da Portaria nº 3.214/78 do Ministério do Trabalho e Emprego, principalmente sobre os registros dos empregados alocados aos serviços, bem como, seus exames médicos (admissional, periódico e demissional), e a primeira via do ASO (atestado de Saúde Ocupacional), a jornada de trabalho de 220h/mês, deverão permanecer no local da prestação dos serviços à disposição da Gerência do Contrato e da Fiscalização do Ministério do Trabalho.



13.2.27 - Cumprir as Normas Regulamentadoras do Ministério do Trabalho sobre segurança, higiene e medicina do Trabalho, assim como as Normas e Procedimentos da Segurança do **CONTRATANTE**. Assumir, por sua conta, os encargos de assistência médica de pronto-socorro do seu pessoal.

13.2.28 - Ficará a cargo da **CONTRATADA** toda a segurança e prevenção contra acidentes do trabalho do pessoal empregado na execução dos serviços contratados, devendo esta exercer severa vigilância sobre os mesmos.

13.2.29 - A contratada deverá elaborar os projetos executivos complementares conforme previsto na planilha orçamentária, item 1, no prazo máximo de 30 (trinta) dias contados do início da obra e nos seguintes termos:

Fase 1 - Receber o projeto básico disponibilizado no Edital e desenvolver e detalhar os projetos executivos;

Fase 2 - Projetos Executivos Complementares, conforme item 1.3, 1.4 e 1.5 da planilha orçamentária.

13.2.30 - Fase 1

13.2.30.1 - Entende-se por projeto executivo o conjunto de informações técnicas necessárias e suficientes para a realização do empreendimento, contendo de forma clara, precisa e completa todas as indicações e detalhes construtivos para a perfeita instalação, montagem e execução dos serviços e obras, de acordo com as normas pertinentes da Associação Brasileira de Normas Técnicas - ABNT.

13.2.30.2 - Elaboração de memorial descritivo de obra e relatório de especificações técnicas (sem indicação de marcas) de materiais básicos, de acabamento e de serviços, incluindo quantitativos. Emissão de ART (anotação de responsabilidade técnica).

13.2.32 - Fase 2 - Desenvolvimento de Projetos Complementares

13.2.32.1- Os Projetos Complementares serão desenvolvidos em escala pertinente e as perspectivas isométricas em escala adequada, tendo como base as diretrizes estabelecidas abaixo.

- **Projeto Executivo de Estrutura de Concreto;**
- **Projeto Executivo de Instalações Elétricas (aprovado na CEMIG);**
- **Projeto Executivo de Instalações Hidro Sanitárias;**

13.2.32.2- Elaboração de memorial descritivo de obra e relatório de especificações técnicas (sem indicação de marcas) de materiais básicos, de acabamento e de serviços, incluindo quantitativos. Emissão de ART (anotação de responsabilidade técnica).

Obs 1: *Os projetos deverão ser elaborados com vistas a aprovação e execução concomitante dos estudos, avaliação de impactos ambientais, plano de controle ambiental, relatório de controle ambiental, planos de gerenciamento de resíduos sólidos saúde, planos de controle de obra e programas ambientais.*

- a) Assim visando, atender os preceitos legais e normas ambientais de controle dos impactos ambientais, cumprindo com o preconizado no edital e neste termo específico das instituições responsáveis pela emissão e aprovação das fases do licenciamento ambiental em âmbito federal, estadual e municipal, quando for o caso, coordenação, supervisão e a busca da legislação em vigor e as normas complementares dos órgãos ambientais competentes. As



exigências aqui contidas não substituem, modificam, complementam ou regulamentam os dispositivos legais em vigor no âmbito federal, estadual ou municipal, devendo ser observadas a legislação em vigor e as normas complementares dos órgãos ambientais competentes.

- b) A divisão em atividades de coordenação, supervisão ambiental de obras e atividades de gerenciamento dos planos e programas ambientais, será implantada durante a etapa de construção da unidade de pronto atendimento e se estenderá até a completa execução das obras e abrangendo a fase de início da operação do empreendimento.
- c) As atividades de supervisão ambiental se resumirão no acompanhamento das obras sob o ponto de vista ambiental (controle e avaliações funcionais, qualitativas e quantitativas), cujos principais instrumentos serão o Plano Ambiental para a Construção (PAC) e o Plano de Controle Ambiental (PCA), ambos a serem utilizados na fase de instalação do empreendimento atendendo os preceitos da Licença de Instalação (LI).
- d) As atividades de gerenciamento de Planos e Programas ambientais compreendem basicamente a coordenação da execução do Plano de Gerenciamento de Resíduos Sólidos (PGRS), que são tarefas não diretamente relacionadas com a execução das obras, mas de responsabilidade de implementação na fase de operação do empreendimento (LO).
- c) Incluem-se nas atividades os contatos e relacionamentos oficiais com todos os atores/organismos envolvidos, as atividades referentes à elaboração e execução de planos estratégicos de atuação das várias equipes, ao estabelecimento de prioridades gerais para implantação dos planos e programas ambientais, a coleta, organização e manutenção dos dados para questões relativas ao licenciamento e devidas conformidades ambientais, a garantia do acompanhamento das ações de conformidade, bem como um vasto e diversificado elenco de atividades afins. Entre estas podemos citar a formulação e negociação de metas a atingir e a promoção do relacionamento entre as pessoas e organismos envolvidos na realização das tarefas, sejam elas de caráter ambiental ou não, envolvendo os recursos necessários, os cronogramas de execução, os critérios de avaliação e o acompanhamento da execução, provendo as soluções para as deficiências detectadas.

Obs 2: Os projetos poderão sofrer alterações no decorrer da obra desde que aprovadas previamente pela Secretaria Municipal de Obras Públicas e Mobilidade Urbana.

Obs 3: Todos os materiais devem estar devidamente especificados no projeto. Os projetos deverão ser aprovados pelos órgãos competentes, se necessário.

13.2.33 - Formalização de entrega dos serviços

13.2.33.1 - Deverão ser obedecidas:

- a) Normas da ABNT.
- b) Legislação pertinente ao fim a que se destina a obra.
- d) Lei de Uso e Ocupação do Solo específica local.
- e) Código de Obras local em vigor.
- f) Regulamentos do Corpo de Bombeiros do Estado de Minas Gerais
- g) Normas das concessionárias de serviços públicos.
- h) Legislação Ambiental e complementações pelo Agente Licenciador (Federal, Estadual e Municipal) quando for o caso.



13.2.33.2 - Os desenhos técnicos deverão ser entregues em 2 (duas) vias impressas em papel sulfite, perfeitamente cortados e dobrados segundo as normas da ABNT. As pranchas devem seguir padrão da Secretaria de Educação, relativamente à sequência de apresentação dos desenhos, assim como às informações constantes no selo. Não deverão ser apresentadas pranchas em formatos excêntricos, diferentes dos formatos padronizados, desde A3 ao A0.

13.2.33.3 - Deve-se considerar ainda que, caso os serviços elaborados e os devidos despachos nos órgãos competentes, além dos executados pela Contratada não forem aceitos após a análise técnica dos mesmos, os custos por refazer as atividades correrão por conta da empresa executora dos serviços, não tendo a **CONTRATANTE** a responsabilidade ou ônus pela execução deficitária.

13.2.33.4 - Serão entregues juntamente com os desenhos e demais documentos (*memoriais, listas de materiais, especificações, planilhas, etc.*) impressos, os arquivos eletrônicos gerados em formato “dwg”, armazenados em mídia eletrônica (CD, DVD ou Pen Drive), para visualização da FISCALIZAÇÃO e posterior arquivamento. Os CD's, DVD's ou Pen Drive com arquivos deverão ser entregues com caracterização adequada, constando as seguintes informações:

SECRETARIA MUNICIPAL DE OBRAS PÚBLICAS E MOBILIDADE URBANA

Nome do Projeto

Empresa Responsável

Data (mês e ano)

13.2.33.5 - As informações de identificação dos CD's, DVD's ou Pen Drive poderão ser gravadas por meio do sistema eletrônico Light Scribe ou com etiquetas adesivas personalizadas.

13.2.33.6 - Os desenhos serão elaborados conforme padrão de representação gráfica usual.

13.2.33.7 - Os projetos impressos deverão ser entregues com assinatura do profissional responsável técnico pela sua elaboração, acompanhados do Registro de Responsabilidade Técnica (RRT) e/ou da Anotação de Responsabilidade Técnica (ART), e respectivo comprovante de pagamento.

13.2.33.8 - A entrega dos Projetos deverá ser formalizada durante reunião marcada com esta finalidade, na qual deverá ser elaborada ATA com menção do recebimento do serviço.

13.2.33.9 - Emitido o Termo de Recebimento, o serviço será medido e encaminhado para pagamento.

13.2.33.10 - Remanescerá, porém, a obrigação da **CONTRATADA** de alterar os PROJETOS EXECUTIVOS no que for apontado como ausência de detalhe ou informação incompleta, em função de viabilizar a elaboração definitiva do orçamento básico. Inclusive com a emissão da nova documentação física de revisão, devidamente assinada, e com o fornecimento dos arquivos eletrônicos revistos.

13.2.33.11 - O recebimento do projeto por parte da Secretaria Municipal de Obras Públicas e Mobilidade Urbana não transfere a responsabilidade técnica e nem libera da obrigação pelas revisões decorrentes de falhas do Projetos Complementares, interferências de concessionárias de serviços públicos e problemas verificados durante o orçamento ou durante a obra. A **CONTRATADA** é responsável técnica pelo projeto, responde solidariamente administrativa, cível e penalmente pelos prejuízos causados por falhas no projeto ou pelo não cumprimento dos prazos estabelecidos.

13.2.33.12 - Os direitos autorais dos projetos serão da **CONTRATANTE**, que poderá, a qualquer tempo e, de acordo com sua necessidade, reutilizar o projeto no mesmo ou em outras cidades, ou ainda sugerir



autonomamente, modificações e/ou adequações. Esta observação deverá constar em todas as pranchas dos projetos.

13.2.33.13 - Em caso de reutilização do projeto, a **CONTRATANTE** estará desobrigada de comunicar ao autor, considerando que, nos termos deste anteprojeto, o mesmo já estará ciente de que os direitos autorais passarão à contratante, quando da sua entrega definitiva, conforme estabelecido no Termo de Cessão de Direitos Autorais.

13.2.33.14 - As aprovações de projetos deverão ser apresentadas até o término da obra, sendo que, será retido na última parcela o percentual de 15% do valor total da obra, caso todos os projetos não sejam aprovados.

13.2.34 - Manter limpa e organizada a área de trabalho durante e no término dos serviços. A liberação de pagamento total ou parcial ficará condicionada ao cumprimento também deste item.

13.2.35 - No caso de eventual reclamação trabalhista promovida contra a **CONTRATADA**, pelos empregados utilizados na execução dos serviços objeto do contrato, em que o **CONTRATANTE** seja chamado, como solidária, fica desde já pactuada que a **CONTRATADA** se obriga a tomar todas as medidas e providências cabíveis, visando excluir o **CONTRATANTE** do polo passivo da relação processual, assumindo, ela **CONTRATADA**, em qualquer caso, toda e qualquer responsabilidade por eventual débito trabalhista oriundo do contrato, mesmo após o término do mesmo.

13.2.36 - Fica expressamente estipulado que não se estabelece por força do contrato objeto desta licitação, qualquer vínculo empregatício de responsabilidade do **CONTRATANTE**, com relação ao pessoal que a **CONTRATADA** utilizar, direta ou indiretamente, na execução dos serviços contratados, correndo por conta exclusiva da **CONTRATADA**, única responsável como empregadora, todas as despesas com esse pessoal, inclusive os encargos decorrentes da legislação vigente, seja trabalhista, previdenciária, securitária ou qualquer outra, obrigando-se a **CONTRATADA** ao cumprimento das disposições legais, quer quanto à remuneração do seu pessoal como dos encargos de qualquer natureza, especialmente do seguro contra acidentes do trabalho.

13.2.37 - Responsabilizar-se pelo cumprimento das normas regulamentadoras (NR's) de segurança do Ministério do Trabalho e Emprego, provendo seus empregados dos equipamentos de proteção individual (EPI), com respectivos CA (Certificado de Aprovação) atualizado, conforme a exigência de cada função e posto de trabalho, mantendo ficha de controle de fornecimento de EPI (atualizada de assinada), bem como realizar o treinamento quanto ao seu uso e conservação corretos.

13.2.38 - Fica definido que, ao final da obra, a **CONTRATADA** deverá apresentar um jogo de projetos arquitetônico e complementares que eventualmente sofram modificações ou adaptações necessárias para melhor uso da edificação, como forma de as built, para posteriores reformas e manutenções. Os projetos devem ser entregues em meio físico e digital.

XIV - DA VIGÊNCIA E EXECUÇÃO

14.1 - O prazo de vigência do contrato a ser firmado após adjudicação e homologação da presente licitação, contará a partir da assinatura do instrumento contratual com término previsto em **7(sete) meses**, com eficácia legal a partir da publicação de seu extrato.

14.2 - O prazo para execução da obra será de **4(quatro) meses**, conforme previsto no cronograma físico financeiro contados a partir da assinatura do instrumento contratual.



14.4 - No caso de constatação de erros ou modificações por parte da **CONTRATANTE**, que resultem em alterações dos prazos, estes serão aditados em comum acordo com a fiscalização.

XV - DO CONTRATO

15.1 - Para assinar o contrato, deverá o Licitante vencedor prestar garantia de 5% (cinco por cento) do valor deste, a preços iniciais, sob pena de decair o direito à contratação, com validade durante a execução do contrato e 03 (três) meses após o termo da vigência contratual, devendo ser renovada a cada prorrogação.

15.2 - A caução inicial será reforçada durante a execução dos serviços contratados, de forma a totalizar sempre 5% (cinco por cento) do valor vigente do contrato (preços iniciais mais aditivos e reajustamentos se houver).

15.3 - A garantia e seus reforços poderão ser realizados em uma das seguintes modalidades:

- a) caução em dinheiro ou título da dívida pública;
- b) seguro garantia;
- c) carta de fiança bancária.

15.4 - No caso de fiança bancária, esta deverá ser, a critério da licitante, fornecida por um banco localizado no Brasil, pelo prazo da duração do contrato, devendo a **CONTRATADA** providenciar sua prorrogação, por toda a duração do contrato, independente de notificação do Município de Araxá, sob pena de rescisão contratual, ressalvados os casos em que a duração do contrato for inferior ao prazo acima estipulado, quando deverá a caução ser feita pelo prazo contratual.

15.5 - No caso da opção pelo seguro garantia o mesmo será feito mediante entrega da competente apólice emitida por entidade em funcionamento no País, e em nome do Município de Araxá, e somente será aceita se cobrir e assegurar: **(1)** o pagamento de prejuízos advindos do não cumprimento do objeto do contrato; **(2)** prejuízos diretos causados à Administração decorrentes de culpa ou dolo durante a execução do contrato; e **(3)** multas moratórias e punitivas aplicadas pela Administração à **CONTRATADA** pelo prazo da duração do contrato, devendo a **CONTRATADA** providenciar sua prorrogação, por toda a duração do contrato, independente de notificação do Município de Araxá, sob pena de rescisão contratual.

15.6 - No caso de opção por Títulos da Dívida Pública, estes deverão estar acompanhados de laudo de avaliação da Secretaria do Tesouro Nacional, no qual esta informará sobre a exequibilidade, valor e prazo de resgate, taxa de atualização, condições de resgate.

15.7 - No caso de opção por caução em dinheiro, o interessado deverá procurar a Tesouraria da Prefeitura Municipal de Araxá, situada na Rua Presidente Olegário Maciel nº 306, CEP. 38.183-186, Centro, Araxá-MG, para obter instruções de como efetuar-la.

15.8 - A garantia prestada pela **CONTRATADA**, qualquer que seja a modalidade escolhida, assegurará o pagamento de: **(1)** prejuízos advindos do não cumprimento do objeto do contrato; **(2)** prejuízos diretos causados à Administração decorrentes de culpa ou dolo durante a execução do contrato; **(3)** multas moratórias e punitivas aplicadas pela Administração à **CONTRATADA**, e **(4)** obrigações trabalhistas e previdenciárias de qualquer natureza, não adimplidas pela **CONTRATADA**, quando couber.

15.9 - O garantidor não é parte para figurar em processo administrativo instaurado pelo Município de Araxá com o objetivo de apurar prejuízos e/ou aplicar sanções à **CONTRATADA**.



PREFEITURA MUNICIPAL DE ARAXÁ/MG

Secretaria Municipal de Fazenda Planejamento e Gestão

Setor de Licitação - e-mail: licitacao@araxa.mg.gov.br

Centro Administrativo - Avenida Rosália Isaura de Araújo nº 275 - Bloco 03

B. Guilhermina Vieira Chaer - CEP 38.180-802 - Fone: 3691-7022 / 3691-7145 / 3662.2506

15.10 - A garantia, inclusive na modalidade seguro-garantia, poderá ser executada total ou parcialmente, para fins de ressarcimento, indenização inclusive a terceiros e pagamento de multas contratuais de qualquer natureza.

15.11 - A garantia quando prestada em dinheiro pela **CONTRATADA** lhe será restituída ou liberada após o Recebimento Definitivo do(s) serviço(s) e somente após a comprovação que a empresa cumpriu com todas as obrigações contratuais e desde que não haja no plano administrativo, pendência de qualquer reclamação a elas relativas.

15.12 - As modalidades de seguro garantia e de fiança bancária não podem trazer cláusulas restritivas do uso da garantia e nem de limitações de prazo para comunicado de sinistro, se for o caso.

15.13 - A licitante vencedora do presente certame deverá apresentar até a data da assinatura do contrato Prova de Registro e Quitação da empresa e de seu Responsável Técnico no CREA (Conselho Regional de Engenharia e Agronomia), ou CAU (Conselho de Arquitetura e Urbanismo), ou ainda no órgão competente ao da categoria, da região da sede da empresa.

15.13.1 - Caso o documento previsto no item 15.13 acima já tenha sido apresentado na fase de habilitação, fica dispensado apresentação do mesmo novamente.

OBS: O documento exigido na fase de habilitação é a Prova de Registro ou Inscrição e o documento exigido para assinatura do contrato e a Prova de Registro e Quitação da licitante e de seu responsável técnico conforme previsto no item 15.13 acima. Entretanto nada impede que as licitantes apresente o documento de registro e quitação na fase de habilitação.

15.14 - O prazo para assinatura do contrato será de no máximo 05 (cinco) dias após a convocação pela Prefeitura Municipal de Araxá via e-mail ou ofício.

15.15 - É facultado à Administração Municipal, quando o convocado não assinar o contrato no prazo e condições estabelecidas, convocar as licitantes remanescentes, na ordem de classificação, para dá-lo em igual prazo e nas mesmas condições propostas pelo 1º (primeiro) classificado, inclusive quanto aos preços, ou revogar a licitação, independentemente da aplicação das sanções previstas neste edital.

15.16 - O contrato poderá ser renovado em virtude de interesse público devidamente justificado, desde que mantidas as mesmas condições do contrato original, ressalvadas alterações necessárias à recomposição do equilíbrio econômico financeiro inicial e demais hipóteses previstas em lei.

15.17 - Poderá a proposta de a licitante ser desclassificada até a contratação, se tiver a Administração Municipal conhecimento de fato ou circunstância superveniente que desabone sua regularidade fiscal, jurídica, qualificação técnica e/ou econômico-financeira. Neste caso, poderá ser procedida nova classificação, efetuando-se a convocação das licitantes remanescentes, em conformidade com o disposto no subitem 15.15 acima.

15.18 - Poderá a Administração Pública na competência discricionária, desfazer ou corrigir atos praticados no processo, até mesmo após a contratação, que não foram detectados anteriormente por servidor ou pela comissão de licitação no decorrer do mesmo, respeitado os atos já praticados na forma legal, desde que não causam prejuízo ao erário público.

15.19 - O contrato, que obedecerá ao disposto na presente Tomada de Preços cujo modelo da minuta encontra-se no **Anexo XIII** e faz parte integrante deste Edital, deverá ser assinado pela empresa vencedora em dia, hora e local a serem indicados pela Administração Municipal.



XVI - DA PRORROGAÇÃO DO CONTRATO

16.1 - O prazo de vigência do contrato poderá ser prorrogado, em virtude de interesse público devidamente justificado, desde que mantidas as mesmas condições do contrato original, ressalvadas alterações necessárias à recomposição do equilíbrio econômico financeiro inicial e demais hipóteses previstas nos termos do art. 57, da Lei 8.666/93 e legislação pertinente.

XVII - DO REAJUSTE

17.1 - A periodicidade de reajuste do valor do presente contrato será anual, contado a partir da data limite para apresentação das propostas, conforme disposto no art. 3º, §1º da Lei 10.192/2001 e art. 40, XI da Lei 8.666/93, mediante aplicação de índices.

17.1.2 - Os índices utilizados para reajuste tem por base o Índice Nacional de Custo da Construção Civil - INCC, calculado e divulgado pela Fundação Getúlio Vargas - FGV para as colunas específicas, publicado na Revista Conjuntura Econômica ou outro que venha substituí-lo.

As medições serão reajustadas na forma da lei com aplicação da seguinte fórmula de reajuste:

$$R = \frac{li - lo}{lo} \times V$$

Onde:

R = Valor da parcela de reajustamento procurado.

lo = Índice de preço verificado no mês da proposta.

li = Índice de preços referente ao mês de reajustamento.

V = Valor a preços iniciais da parcela do contrato de obras ou serviços a ser reajustado.

li e lo = Fornecidos pelo INCC - FGV, coluna 35.

17.2 - Caso os valores dos índices não estejam divulgados na data do cálculo do reajuste, serão utilizados os últimos índices disponíveis e o cálculo do reajuste será corrigido na medição seguinte.

17.3 - Caso ocorra eventuais atrasos na execução de responsabilidade da contratada, os reajustes serão calculados somente até as datas contratuais do evento gerador.

17.4 - Os reajustes serão formalizados por meio de apostilamento.

XVIII - DAS SANÇÕES ADMINISTRATIVAS

18.1 - De conformidade com o estabelecido nos artigos 86 e 87 da Lei nº 8.666/93, a licitante vencedora que descumprir as condições estabelecidas nesta Tomada de Preços ficará sujeita às seguintes penalidades:

a) multa de mora de até 10 (dez por cento) sobre o valor total do contrato, por atraso injustificado na execução do objeto desta licitação;

b) pela inexecução total ou parcial das condições desta Tomada de Preços a Administração poderá, garantida a prévia defesa, aplicar as seguintes sanções:

b.1) advertência;



b.2) multa de até 10% (dez por cento) sobre o valor total do contrato, a juízo da Administração;
b.3) declaração de inidoneidade para licitar ou contratar com a Administração Pública, enquanto perdurarem os motivos determinantes da punição ou até que seja promovida sua reabilitação, perante a própria autoridade que aplicou a penalidade.

b.4) suspensão temporária de participação em licitações e impedimento de contratar com a Administração por prazo não superior a 2 (dois) anos o licitante que:

- b.4.1) Deixar de entregar ou apresentar documentação falsa exigida no certame;
- b.4.2) Não manter a proposta;
- b.4.3) Comportar-se de modo inidôneo;
- b.4.4) Convocado dentro do prazo de validade da sua proposta, não celebrar contrato;
- b.4.5) Ensejar o retardamento da execução do objeto do contrato;
- b.4.6) Falhar ou fraudar na execução do contrato;
- b.4.7) Cometer fraude fiscal.

18.2 - Ao licitante que descumprir total ou parcialmente as obrigações do contrato, poderão ser aplicadas, conforme o caso, as seguintes sanções, sem prejuízo da reparação dos danos causados à Administração Pública, e eventuais responsabilidades civis e criminais:

- a) Multa diária de 1% (um por cento) sobre o valor total atualizado do contrato por atraso injustificado;
- b) O valor das multas corresponderá à gravidade da infração, até o máximo 10% (dez por cento) do valor contratado.
- c) O valor da multa aplicada deverá ser recolhido no prazo de 3 (três) dias úteis na Tesouraria do Município de Araxá/MG contados da data da respectiva notificação.

18.3 - A multa a que alude o item 18.1. "a", não impede que o **CONTRATANTE** rescinda unilateralmente o Contrato e aplique as outras sanções previstas na mencionada Lei.

18.4 - Após a aplicação de qualquer penalidade prevista no item 18.1, realizar-se-á comunicação escrita à empresa e publicação no Órgão de Imprensa Oficial, constando o fundamento legal da punição e informando que o fato será registrado no Cadastro.

18.5 - Se o valor das multas aplicadas, após regular processo administrativo não for efetuado dentro do prazo previsto na Aline "c" do item 18.2, será descontado dos pagamentos devidos pelo **CONTRATANTE**. Se os valores não forem suficientes, a diferença deverá ser recolhida pela **CONTRATADA**, no prazo máximo de 3 (três) dias úteis a contar da aplicação da sanção.

18.6 - As sanções previstas, em face da gravidade da infração, poderão ser aplicadas cumulativamente, após regular processo administrativo em que se garantirá a observância dos princípios do contraditório e da ampla defesa.

XIV - DA RESCISÃO

19.1 - A **CONTRATADA** reconhece, nos termos do art. 55, IX da Lei 8.666/93, os direitos do **CONTRATANTE** em caso de rescisão administrativa prevista nos artigos 77 a 80 do mesmo diploma legal.

19.2 - O contrato estará sujeito à rescisão, desde que ocorra qualquer das hipóteses previstas no art. 78, da Lei 8.666 de 21 de junho de 1993, a qual as partes expressamente se submetem, podendo a rescisão ser determinada:



19.2.1 - Por ato unilateral e escrito do **CONTRATANTE**, nos casos enumerados nos incisos I a XII, do citado artigo, quando nenhuma indenização será devida a **CONTRATADA**;

19.2.2 - Amigável, por acordo entre as partes, havendo conveniência para o **CONTRATANTE**: e,

19.2.3 - Judicial, nos termos da Lei.

XX - DO RECEBIMENTO DAS OBRAS, SERVIÇOS E INSTALAÇÕES

20.1 - As obras e serviços serão recebidos:

- a) provisoriamente, através de vistoria executada pelo responsável por seu acompanhamento e/ou fiscalização, mediante termo circunstanciado assinado pelas partes, em até 15 (quinze) dias da comunicação escrita da **CONTRATADA** e desde que considerados pela Prefeitura em condições de funcionamento.

- b) definitivamente, através de vistoria executada por profissional habilitado ou pela Secretaria Municipal de Obras Públicas e Mobilidade Urbana designada pela autoridade competente, mediante termo circunstanciado assinado pelas partes, após decorridos, no máximo, 90 (noventa) dias do recebimento provisório, e atendidas todas as exigências contratuais.

20.2 - A Secretaria Municipal de Obras Públicas e Mobilidade Urbana não aceitará ou receberá qualquer serviço com atraso, defeitos ou imperfeições, em desacordo com as especificações e condições constantes deste edital e seus anexos ou em desconformidade com as normas legais ou técnicas pertinentes ao objeto, cabendo à **CONTRATADA** efetuar os reparos necessários em prazo a ser determinado, sem direito a indenização, sob pena de aplicação de sanções previstas e/ou rescisão contratual.

20.3 - A Administração Municipal reserva-se o direito de não receber os serviços em desacordo com o previsto neste instrumento convocatório, podendo cancelar o contrato e aplicar o disposto no art. 24, inciso XI, da Lei Federal nº 8.666/93.

20.4 - A responsável pelo recebimento dos serviços será Sra. Fernanda de Paiva Lemos, CPF nº 111.282.546-03, Engenheira Civil CREA-MG nº 141990234-2, ou em sua falta outro que o Município de Araxá indicar.

XXI - DAS ALTERAÇÕES

21.1 - O contrato poderá ser alterado unilateralmente pela Administração ou por acordo entre as partes, nos casos previstos no art. 65, da Lei 8.666/93.

XXII - DAS SUBEMPREITADAS

22.1 - É vedada a subcontratação integral de serviços, admitida tão somente a subcontratação parcial nos termos do art. 72 da Lei 8.666/93 e Acórdão 983/2012 - Plenário TCU.

22.2 - Poderá haver subcontratação, ficando a cargo da **CONTRATADA** decidir quais serviços ela almeja subcontratar, desde que seja prestado por profissionais qualificados conforme exigidos neste edital, ou seja, a subcontratada deverá atender, em relação ao objeto da subcontratação, as exigências de qualificação técnica impostas ao licitante vencedor.



22.3 - Para contratação de grande vulto será exigida previa autorização para subcontratação e estará condicionada ao exame e aprovação, pelo(a) **CONTRATANTE**, da documentação do pretendente subcontratado, que deverá ser apresentada com antecedência mínima de 08 (oito) dias úteis da data prevista para início da execução do objeto.

22.4 - A documentação de que se trata o item 2.3 acima consiste nos documentos de habilitação prevista no edital.

22.5 - A responsabilidade total da execução do objeto contratados, no caso de subcontratação continuará sempre a cargo da **CONTRATADA**, seja qual for à forma, o volume ou a natureza da subcontratação.

XXIII - DA DOTAÇÃO ORÇAMENTÁRIA

23.1 - A dotação orçamentária destinada ao pagamento do objeto licitado está previsto na Lei Orçamentária para o exercício de 2023 e indicada no processo pela área competente da Prefeitura, discriminado nas seguintes dotações:

- a) 02.10.01.15.452.0059.1.0020.4.4.90.51 - Obras e Instalações.
Ficha: 299 - Fonte Recurso (01-0500-0000-0000) - Recursos não vinculados de Impostos - Recurso Municipal - Construção, Ampliação, Revitalização de Praças Parques e Jardins.

XXIV - DO ADIAMENTO, REVOGAÇÃO OU ANULAÇÃO DA LICITAÇÃO

24.1 - O Município de Araxá poderá revogar a presente licitação por razões de interesse público decorrente de fato superveniente devidamente comprovado, pertinente e suficiente para justificar tal conduta, ou por ilegalidade, de ofício ou por provocação de terceiros, mediante parecer escrito e devidamente fundamentado, bem como adiá-la ou prorrogar o prazo para recebimento das propostas, sem que caibam aos licitantes quaisquer reclamações ou direitos a indenização ou reembolso, conforme art. 49 da Lei 8.666/93.

XXV - DOS RECURSOS/IMPUGNAÇÕES

25.1 - Das decisões da Comissão Permanente de Licitação caberão recursos, nos termos do art. 109 da Lei Federal nº 8.666/93.

25.2 - Encerrado a fase de habilitação ou julgamento das propostas, qualquer licitante poderá interpor recurso, cuja síntese será lavrada em ata, sendo concedido o prazo de 5(cinco) dias úteis para a apresentação das razões de recurso, ficando os demais licitantes desde logo intimados para, querendo, apresentar contrarrazões em igual número de dias, e começarão a correr do término do prazo do recorrente, sendo-lhes assegurado vista imediata dos autos.

25.3 - Quaisquer recursos ou impugnação relativos a esta licitação deverão ser interpostos no prazo legal, dirigido ao Prefeito Municipal de Araxá, **AOS CUIDADOS DA COMISSÃO PERMANENTE DE LICITAÇÃO**, e protocolizados no Setor de Licitação, no endereço previsto no item 25.4 abaixo;

25.4 - O encaminhamento das razões de recursos e eventuais contrarrazões, bem como as impugnações deverá ser feito por escrito e protocolizados no Setor de Licitações, localizado no Centro Administrativo - Avenida Rosália Isaura de Araújo nº 275 - Bloco 03 - B. Guilhermina Vieira Chaer - CEP 38.180-802 na cidade de Araxá MG.



25.5 - Os recursos deverão ser decididos no prazo de 5(cinco) dias úteis.

25.6 - Da decisão do recurso será comunicado a todos os licitantes via correio eletrônico (e-mail) e publicado no Diário Oficial.

25.7 - Fica facultada a Administração a disponibilização do inteiro teor da decisão do recurso no site do município.

XXVI - DAS DISPOSIÇÕES GERAIS

26.1 - A participação na presente licitação implica na concordância tácita, por parte da licitante, com todos os termos e condições deste edital.

26.2 - Na contagem dos prazos estabelecidos neste edital excluir-se-á o dia de início e incluir-se-á o dia de vencimento.

26.3 - Só se iniciam e vencem os prazos referidos neste edital em dia de expediente da Prefeitura.

26.4 - É facultada à Comissão ou autoridade superior da Prefeitura, em qualquer fase da licitação, suspender o processo para análise técnica, promoção de diligência, destinada a esclarecer ou complementar a instrução do processo licitatório, vedada a inclusão posterior de documento ou informação que deveria constar originalmente da proposta.

26.5 - Poderá a Comissão de Licitação, quando entender necessário, suspender a sessão para análise detalhada da documentação de habilitação e propostas de preços.

26.6 - Ocorrendo a decretação de feriado ou qualquer fato superveniente que impeça a realização do certame na data marcada, todas as datas constantes deste Edital serão transferidas, automaticamente, para o primeiro dia útil ou de expediente normal subsequente aos ora fixados.

26.7 - A Administração poderá revogar a licitação por interesse público, devendo anulá-la por ilegalidade, em despacho fundamentado, sem a obrigação de indenizar (art. 49 da Lei nº 8.666/93).

26.8 - A inabilitação da licitante importará preclusão do seu direito de participar das fases subsequentes.

26.9 - Decairá do direito de impugnar os termos do edital de licitação perante a administração o licitante que não o fizer até o 2º (segundo) dia útil que anteceder a data de realização do certame.

26.10 - A impugnação feita tempestivamente pelo licitante não o impedirá de participar do processo licitatório até o trânsito em julgado da decisão a ela pertinente.

26.11 - Serão de exclusiva responsabilidade da adjudicatária todas as despesas necessárias à contratação, inclusive o registro do respectivo instrumento no Cartório de Registro de Títulos e Documentos, se for o caso.

26.12 - Os questionamentos e esclarecimentos sobre o Edital, deverão ser solicitados por escrito ao Setor de Licitações localizado no Centro Administrativo - Avenida Rosália Isaura de Araújo nº 275 - Bloco 03 - B. Guilhermina Vieira Chaer - CEP 38.180-802 - Araxá MG, no horário das 09h00min às 12h00min e das 14h00min às 18h00min, ou por e-mail: licitacao01@araxa.mg.gov.br // licitacao@araxa.mg.gov.br. Demais informações pelo telefone (34) 3691-7022 - 3691-7145 e 3662.2506.



26.13 - Não serão levadas em consideração os envelopes documentação e propostas de preços entregues em data, local e/ou horários diferentes dos especificados neste Edital, de licitantes retardatários.

26.14 - O Edital na íntegra estará disponível no site www.araxa.mg.gov.br sem custo, salvo os referentes a fornecimento de cópia, quando solicitado, com os seus elementos constitutivos, limitados ao valor do custo efetivo de reprodução gráfica da documentação fornecida, devendo ser requerido junto ao Setor de Licitação no horário e endereço previsto no item 26.12 acima.

26.15 - Não serão aceitas pela Comissão Permanente de Licitação propostas enviadas via fax, e-mail ou xerox.

26.16 - Após a apresentação da proposta, não caberá desistência, salvo por motivo justo decorrente de fato superveniente e aceito pela Comissão Permanente de Licitação.

26.17 - Havendo desistência por parte do licitante, após o encerramento da reunião de abertura, o mesmo se sujeitará às penalidades previstas em lei e neste edital.

26.18 - As informações prevista neste edital e seus anexos são complementares entre si, de modo que, qualquer detalhe que omita em um documento e mencione em outro serão considerados válidos.

26.19 - As questões não previstas nesta Tomada de Preços serão resolvidas pela Comissão com base nas normas jurídicas e administrativas que forem aplicáveis em especial na Lei 8666/93 e alterações.

26.20 - Fica eleito o foro da Comarca de Araxá, Estado de Minas Gerais, para solucionar quaisquer questões oriundas desta licitação

Araxá/MG, 15 de Fevereiro de 2023.

Ângelo França Santos
Secretário Municipal de Obras Públicas e Mobilidade Urbana.



ANEXO I
PROJETO BÁSICO
INFORMAÇÕES TÉCNICAS COMPLEMENTARES

1 - OBJETO

1.1 - CONTRATAÇÃO DE EMPRESA ESPECIALIZADA EM ENGENHARIA CIVIL, INCLUINDO FORNECIMENTO DE MATERIAL E MÃO DE OBRA, PARA CONSTRUÇÃO DO BANHEIRO PÚBLICO EXTERNO AO TEATRO MUNICIPAL, LOCALIZADO NA AVENIDA ANTONIO CARLOS S/N NO CENTRO, NO MUNICÍPIO DE ARAXÁ/MG, CONFORME PROJETO, MEMORIAL E PLANILHA ANEXOS.

2 - JUSTIFICATIVAS DA CONTRATAÇÃO E OPÇÃO PELA MODALIDADE

2.1 - A presente contratação justifica-se pela necessidade de construir um banheiro público adequado e dentro das normas vigentes para melhor atender a população em geral. A falta de banheiros públicos afeta diariamente a população que precisa se deslocar pela cidade, especialmente aquela que faz os seus deslocamentos no todo ou em parte a pé. Afeta ainda diretamente moradores de rua e parcelas de profissionais que exercem sua atividade em áreas do centro desprovidas de uma estrutura própria para higiene pessoal, a exemplo motoristas de uber e de ônibus, motoboys, vendedores de rua, carregadores, feirantes e tantos outros.

2.2 - A modalidade escolhida para esta contratação será “**Tomada de Preços**” tendo em vista que o valor total estimado encontra-se abaixo do limite previsto pelo art. 23 inciso I alínea “b” da Lei 8.666/93 que teve ser valor alterado pelo [DECRETO Nº 9.412, DE 18 DE JUNHO DE 2018](#), ou seja, contratações cujo valor seja até **R\$ 3.300.000,00 (três milhões e trezentos mil reais)**.

2.3 - Esta modalidade de licitação exige que os interessados deverão estar devidamente cadastrados ou atenderem a todas as condições exigidas para cadastramento até o terceiro dia anterior à data do recebimento das propostas nos termos do § 2º do art. 22 da Lei nº 8.666/93,

3 - REQUISITOS DE QUALIFICAÇÃO TÉCNICA NECESSÁRIOS

3.1 - Prova de Registro ou Inscrição da licitante e de seu Responsável Técnico no CREA (Conselho Regional de Engenharia e Agronomia) ou CAU (Conselho de Arquitetura e Urbanismo), ou ainda na entidade profissional competente da categoria, da região da sede da empresa, bem como documento que comprove o vínculo deste com a empresa.

3.2 - A comprovação de que o responsável técnico pertence ao quadro permanente da empresa deve ser feito da seguinte forma:

3.2.1 - Apresentação de cópia do Contrato Social da empresa licitante quando o responsável técnico pertencer ao quadro societário desta;

3.2.2 - Apresentação de cópia do Estatuto Social e Ata de Eleição devidamente publicada na imprensa, em se tratando de Sociedade Anônima, quando o responsável técnico for o Diretor;

3.2.3 - Apresentação de cópia da CTPS do responsável técnico com a devida anotação de emprego na licitante, ficha de empregado ou outro documento trabalhista legalmente reconhecido que comprove o emprego na licitante;



3.2.4 - Apresentação do Contrato de natureza privada, que comprove o vínculo entre o responsável técnico e a licitante.

3.3 - Comprovação de capacidade técnico-profissional, por meio de atestado(s) emitido(s) por pessoa jurídica de direito público ou privado, devidamente registrado(s) no CREA (Conselho Regional de Engenharia e Agronomia) ou CAU (Conselho de Arquitetura e Urbanismo), ou ainda na entidade profissional competente ao da categoria, acompanhado(s) de Certidão(ões) de Acervo Técnico - CAT, comprovando que o(s) Responsável(is) Técnico(s) executou(aram) obra(s) com característica(s) semelhante(s)/similar(es) ao objeto ora licitado. O(s) atestado(s) de capacidade técnico-profissional deverá(ão) comprovar a execução dos serviços a seguir relacionados, conforme inciso, I, do § 1º do art. 30, da Lei nº 8.666/93:

- a) Execução de corte, dobra e montagem do aço;
- b) Execução de revestimento com cerâmica aplicada em parede;
- c) Execução de revestimento com porcelanato aplicado em piso;
- d) Execução e fornecimento de concreto estrutural, usinado, bombeado.

3.4 - Comprovação de capacidade técnico-operacional, por meio de atestado(s) ou certidão(ões) fornecida(s) por pessoa jurídica de direito público ou privado, comprovando que a empresa executou obra(s) com característica(s) semelhante(s)/similar(es) ao objeto ora licitado. O(s) atestado(s) de capacidade técnico-operacional deverá(ão) comprovar a execução dos serviços a seguir relacionados, conforme inciso, I, do § 1º do art. 30, da Lei nº 8.666/93:

- a) Execução de corte, dobra e montagem do aço: **1.080Kg;**
- b) Execução de revestimento com cerâmica aplicada em parede: **95,0m²;**
- c) Execução de revestimento com porcelanato aplicado em piso: **37,0m²;**
- d) Execução e fornecimento de concreto estrutural, usinado, bombeado: **8,40m³.**

3.5 - A(s) certidão(ões) e/ou atestado(s) apresentado(s) deverá(ão) conter as seguintes informações básicas:

- a) Nome do contratado e do contratante;
- b) Identificação do objeto do contrato (tipo ou natureza do serviço);
- c) Localização do serviço;
- d) Serviços executados (discriminação e quantidades).

3.6 - O(s) atestado(s) ou certidão(ões) que não atender(em) a todas as características citadas nas condições acima, não serão considerados pela Comissão de Licitação.

3.6.1 - **JUSTIFICATIVA/MOTIVAÇÃO:** A Lei 8.666/93, disciplina exigências cabíveis para a comprovação, pelos licitantes, da sua aptidão para desempenho de atividade pertinente e compatível com o objeto da licitação. Em relação a obras e serviços, a lei determina que a comprovação da aptidão deverá ser feita da seguinte forma: "Art. 30. A documentação relativa à qualificação técnica limitar-se-á a: "(...) § 1º A comprovação de aptidão referida no inciso II do "caput" deste artigo, no caso das licitações pertinentes a obras e serviços, será feita por atestados fornecidos por pessoas jurídicas de direito público ou privado, devidamente registrados nas entidades profissionais competentes, limitadas as exigências a: I - capacitação técnico-profissional: comprovação do licitante de possuir em seu quadro permanente, na data prevista para entrega da proposta, profissional de nível superior ou outro devidamente reconhecido pela entidade competente, detentor de atestado de responsabilidade técnica por execução de obra ou serviço de características semelhantes, limitadas estas exclusivamente às parcelas de maior relevância e valor significativo do objeto da licitação, vedadas as exigências de



PREFEITURA MUNICIPAL DE ARAXÁ/MG

Secretaria Municipal de Fazenda Planejamento e Gestão

Setor de Licitação - e-mail: licitacao@araxa.mg.gov.br

Centro Administrativo - Avenida Rosália Isaura de Araújo nº 275 - Bloco 03

B. Guilhermina Vieira Chaer - CEP 38.180-802 - Fone: 3691-7022 / 3691-7145 / 3662.2506

quantidades mínimas ou prazos máximos; § 2º As parcelas de maior relevância técnica e de valor significativo, mencionadas no parágrafo anterior, serão definidas no instrumento convocatório”. Ou seja, os licitantes deverão apresentar atestados que demonstrem sua experiência anterior na realização de obra ou serviço semelhante àqueles que é objeto do edital, conforme exigido pela Administração. No entanto, essas exigências por parte da Administração são limitadas às “parcelas de maior relevância e valor significativo do objeto da licitação”. A título de exemplo podemos citar a Portaria nº 108, de 1º de fevereiro de 2008, do DNIT dispoendo o seguinte no art. 1º: “**Art. 1º** Determinar que a exigência de Capacitação Técnica se restrinja aos itens de maior relevância técnica e financeira contidos no objeto a ser licitado em número máximo de 8 (oito) e não superior a 50% (cinquenta por cento) das quantidades licitadas para o serviço específico”. A Portaria nº 108 do DNIT determina que somente poderão ser exigidos oito itens de maior relevância técnica a serem comprovados pelos licitantes para demonstração da sua qualificação técnica. Além disso, o quantitativo exigido pelo Edital não poderá ser maior que 50% da quantidade total que será executada no contrato. Reputa-se que essa determinação está de acordo com o disposto no art. 37, XXI, da Constituição Federal, que determina que os processos licitatórios deverão permitir somente “as exigências de qualificação técnica e econômica indispensáveis à garantia do cumprimento das obrigações”. Segundo ressalta MARÇAL JUSTEN FILHO, “Vale insistir acerca da inconstitucionalidade de exigências excessivas, no tocante à qualificação técnica. (...) Essa competência discricionária não pode ser utilizada para frustrar a vontade constitucional de garantir o mais amplo acesso de licitantes, tal como já exposto acima. A Administração apenas está autorizada a estabelecer exigências aptas a evidenciar a execução anterior de objeto similar. Vale dizer, sequer se autoriza a exigência de objeto idêntico” (Comentários à Lei de Licitações e Contratos Administrativos, 12. Ed., São Paulo: Dialética, 2008, p. 431). Ainda, na lição de DORA MARIA DE OLIVEIRA RAMOS, “não pode a Administração em nenhuma hipótese, fazer exigências que frustrem o caráter competitivo do certame. Assim, se a fixação de quantitativos em parâmetros de tal forma elevados reduzir drasticamente o universo de licitantes, dirigindo a licitação a um único participante ou a um universo extremamente reduzido deles, ilegal será a exigência por violação ao art. 3º, § 1º, I, da Lei nº 8.666/93” (Temas Polêmicos sobre Licitações e Contratos, Malheiros, 4ª Ed., 2000, p. 139). Quanto a possibilidade de exigência de atestado de capacidade técnico-operacional o TCU (Tribunal de Contas da União) editou a SÚMULA Nº 263/2011 com o seguinte teor: “Para a comprovação da capacidade técnico-operacional das licitantes, e desde que limitada, simultaneamente, às parcelas de maior relevância e valor significativo do objeto a ser contratado, é legal a exigência de comprovação da execução de quantitativos mínimos em obras ou serviços com características semelhantes, devendo essa exigência guardar proporção com a dimensão e a complexidade do objeto a ser executado.” O Tribunal de Contas da União também determinou que não é possível que sejam estabelecidos percentuais mínimos acima de 50% do que será executado na obra ou serviço objeto do edital: “9.1.2.1.2. em relação à fixação dos quantitativos mínimos já executados, não estabeleça percentuais mínimos acima de 50% dos quantitativos dos itens de maior relevância da obra ou serviço, salvo em casos excepcionais, cujas justificativas para tal extrapolação deverão estar tecnicamente explicitadas, ou no processo licitatório, previamente ao lançamento do respectivo edital, ou no processo licitatório e seus anexos, em observância ao inciso XXI do art. 37 da Constituição Federal; inciso I do § 1º do art. 3º e inciso II do art. 30 da Lei 8.666/93” (Acórdão 1.284/2003 - Plenário, Rel. Min. Walton Alencar Rodrigues, publicado no DOU de 15/09/2003). A administração está exigindo das licitantes como comprovação de capacidade técnico-operacional, a apresentação de atestado ou certidão fornecido por pessoa jurídica de direito público ou privado, comprovando a execução de obra(s) com característica(s) semelhante(s)/similar(es) ao objeto ora licitado, dentro do limite de 50% das parcelas de maior relevância e valor significativo permitidos pelos Tribunais de contas. Dessa forma, os quantitativos exigidos não estão em parâmetro elevado, não se revelam uma exigência excessiva e muito menos frustra o caráter competitivo deste certame ou reduz o universo dos licitantes, dirigindo a licitação a um único participante ou a um universo extremamente reduzido deles, mas visa tão somente garantir uma boa execução do contrato, com a comprovação de que as licitantes demonstrem sua experiência anterior na realização de obra(s) semelhante(s)/similar(es) àquela(s) que é objeto do Edital em questão. Destarte, os Atestados de



Capacidade Técnico-Profissional e Técnico-Operacional, bem como os quantitativos exigidos coadunam-se com a determinação contida na Portaria nº 108 do DNIT e com o que vem sendo ensinado pela doutrina e decidido pelo TCU - Tribunal de Contas da União, restando justificada e motivada a sua exigência.

3.7 - Declaração formal de disponibilidade de pessoal/aparelhamento técnico especializado assinada pelo representante legal da licitante.

3.8 - INFORMAÇÕES E ESPECIFICAÇÕES TÉCNICAS:

3.8.1 - A contratada deverá elaborar os projetos executivos complementares conforme previsto na planilha orçamentária, item 1, no prazo máximo de 30 (trinta) dias contados do início da obra e nos seguintes termos:

- Fase 1 - Receber o projeto básico disponibilizado no Edital e desenvolver e detalhar os projetos executivos;
- Fase 2 - Projetos Executivos Complementares, conforme item 1.3, 1.4 e 1.5 da planilha orçamentária.

3.8.2 - Fase 1

3.8.2.1 - Entende-se por projeto executivo o conjunto de informações técnicas necessárias e suficientes para a realização do empreendimento, contendo de forma clara, precisa e completa todas as indicações e detalhes construtivos para a perfeita instalação, montagem e execução dos serviços e obras, de acordo com as normas pertinentes da Associação Brasileira de Normas Técnicas - ABNT.

3.8.2.2 - Elaboração de memorial descritivo de obra e relatório de especificações técnicas (sem indicação de marcas) de materiais básicos, de acabamento e de serviços, incluindo quantitativos. Emissão de ART (anotação de responsabilidade técnica).

3.8.3 - Fase 2 - Desenvolvimento de Projetos Complementares

3.8.3.1- Os Projetos Complementares serão desenvolvidos em escala pertinente e as perspectivas isométricas em escala adequada, tendo como base as diretrizes estabelecidas abaixo.

- ✓ **Projeto Executivo de Estrutura de Concreto;**
- ✓ **Projeto Executivo de Instalações Elétricas (aprovado na CEMIG);**
- ✓ **Projeto Executivo de Instalações Hidro Sanitárias;**

3.8.3.2- Elaboração de memorial descritivo de obra e relatório de especificações técnicas (sem indicação de marcas) de materiais básicos, de acabamento e de serviços, incluindo quantitativos. Emissão de ART (anotação de responsabilidade técnica).

Obs 1: *Os projetos deverão ser elaborados com vistas a aprovação e execução concomitante dos estudos, **avaliação de impactos ambientais, plano de controle ambiental, relatório de controle ambiental, planos de gerenciamento de resíduos sólidos saúde, planos de controle de obra e programas ambientais.***

- a) Assim visando, atender os preceitos legais e normas ambientais de controle dos impactos ambientais, cumprindo com o preconizado no edital e neste termo específico das instituições responsáveis pela emissão e aprovação das fases do licenciamento ambiental em âmbito



PREFEITURA MUNICIPAL DE ARAXÁ/MG

Secretaria Municipal de Fazenda Planejamento e Gestão

Setor de Licitação - e-mail: licitacao@araxa.mg.gov.br

Centro Administrativo - Avenida Rosália Isaura de Araújo nº 275 - Bloco 03

B. Guilhermina Vieira Chaer - CEP 38.180-802 - Fone: 3691-7022 / 3691-7145 / 3662.2506

federal, estadual e municipal, quando for o caso, coordenação, supervisão e a busca da legislação em vigor e as normas complementares dos órgãos ambientais competentes. As exigências aqui contidas não substituem, modificam, complementam ou regulamentam os dispositivos legais em vigor no âmbito federal, estadual ou municipal, devendo ser observadas a legislação em vigor e as normas complementares dos órgãos ambientais competentes.

- b) A divisão em atividades de coordenação, supervisão ambiental de obras e atividades de gerenciamento dos planos e programas ambientais, será implantada durante a etapa de construção da unidade de pronto atendimento e se estenderá até a completa execução das obras e abrangendo a fase de início da operação do empreendimento.
- c) As atividades de supervisão ambiental se resumirão no acompanhamento das obras sob o ponto de vista ambiental (controle e avaliações funcionais, qualitativas e quantitativas), cujos principais instrumentos serão o Plano Ambiental para a Construção (PAC) e o Plano de Controle Ambiental (PCA), ambos a serem utilizados na fase de instalação do empreendimento atendendo os preceitos da Licença de Instalação (LI).
- d) As atividades de gerenciamento de Planos e Programas ambientais compreendem basicamente a coordenação da execução do Plano de Gerenciamento de Resíduos Sólidos (PGRS), que são tarefas não diretamente relacionadas com a execução das obras, mas de responsabilidade de implementação na fase de operação do empreendimento (LO).
- e) Incluem-se nas atividades os contatos e relacionamentos oficiais com todos os atores/organismos envolvidos, as atividades referentes à elaboração e execução de planos estratégicos de atuação das várias equipes, ao estabelecimento de prioridades gerais para implantação dos planos e programas ambientais, a coleta, organização e manutenção dos dados para questões relativas ao licenciamento e devidas conformidades ambientais, a garantia do acompanhamento das ações de conformidade, bem como um vasto e diversificado elenco de atividades afins. Entre estas podemos citar a formulação e negociação de metas a atingir e a promoção do relacionamento entre as pessoas e organismos envolvidos na realização das tarefas, sejam elas de caráter ambiental ou não, envolvendo os recursos necessários, os cronogramas de execução, os critérios de avaliação e o acompanhamento da execução, provendo as soluções para as deficiências detectadas.

Obs 2: Os projetos poderão sofrer alterações no decorrer da obra desde que aprovadas previamente pela Secretaria Municipal de Obras Públicas e Mobilidade Urbana.

Obs 3: Todos os materiais devem estar devidamente especificados no projeto. Os projetos deverão ser aprovados pelos órgãos competentes, se necessário.

3.8.4 - Formalização de entrega dos serviços

3.8.4.1 - Deverão ser obedecidas:

- a) Normas da ABNT.
- b) Legislação pertinente ao fim a que se destina a obra.
- d) Lei de Uso e Ocupação do Solo específica local.
- e) Código de Obras local em vigor.
- f) Regulamentos do Corpo de Bombeiros do Estado de Minas Gerais
- g) Normas das concessionárias de serviços públicos.
- h) Legislação Ambiental e complementações pelo Agente Licenciador (Federal, Estadual e Municipal) quando for o caso.



3.8.4.2 - Os desenhos técnicos deverão ser entregues em 2 (duas) vias impressas em papel sulfite, perfeitamente cortados e dobrados segundo as normas da ABNT. As pranchas devem seguir padrão da Secretaria de Educação, relativamente à sequência de apresentação dos desenhos, assim como às informações constantes no selo. Não deverão ser apresentadas pranchas em formatos excêntricos, diferentes dos formatos padronizados, desde A3 ao A0.

3.8.4.3 - Deve-se considerar ainda que, caso os serviços elaborados e os devidos despachos nos órgãos competentes, além dos executados pela Contratada não forem aceitos após a análise técnica dos mesmos, os custos por refazer as atividades correrão por conta da empresa executora dos serviços, não tendo a **CONTRATANTE** a responsabilidade ou ônus pela execução deficitária.

3.8.4.4 - Serão entregues juntamente com os desenhos e demais documentos (*memoriais, listas de materiais, especificações, planilhas, etc.*) impressos, os arquivos eletrônicos gerados em formato “dwg”, armazenados em mídia eletrônica (CD, DVD ou Pen Drive), para visualização da FISCALIZAÇÃO e posterior arquivamento. Os CD's, DVD's ou Pen Drive com arquivos deverão ser entregues com caracterização adequada, constando as seguintes informações:

SECRETARIA MUNICIPAL DE OBRAS PÚBLICAS E MOBILIDADE URBANA

Nome do Projeto

Empresa Responsável

Data (mês e ano)

3.8.4.5 - As informações de identificação dos CD's, DVD's ou Pen Drive poderão ser gravadas por meio do sistema eletrônico Light Scribe ou com etiquetas adesivas personalizadas.

3.8.4.6 - Os desenhos serão elaborados conforme padrão de representação gráfica usual.

3.8.4.7 - Os projetos impressos deverão ser entregues com assinatura do profissional responsável técnico pela sua elaboração, acompanhados do Registro de Responsabilidade Técnica (RRT) e/ou da Anotação de Responsabilidade Técnica (ART), e respectivo comprovante de pagamento.

3.8.4.8 - A entrega dos Projetos deverá ser formalizada durante reunião marcada com esta finalidade, na qual deverá ser elaborada ATA com menção do recebimento do serviço.

3.8.4.9 - Emitido o Termo de Recebimento, o serviço será medido e encaminhado para pagamento.

3.8.4.10 - Remanescerá, porém, a obrigação da **CONTRATADA** de alterar os PROJETOS EXECUTIVOS no que for apontado como ausência de detalhe ou informação incompleta, em função de viabilizar a elaboração definitiva do orçamento básico. Inclusive com a emissão da nova documentação física de revisão, devidamente assinada, e com o fornecimento dos arquivos eletrônicos revistos.

3.8.4.11 - O recebimento do projeto por parte da Secretaria Municipal de Obras Públicas e Mobilidade Urbana não transfere a responsabilidade técnica e nem libera da obrigação pelas revisões decorrentes de falhas do Projetos Complementares, interferências de concessionárias de serviços públicos e problemas verificados durante o orçamento ou durante a obra. A **CONTRATADA** é responsável técnica pelo projeto, responde solidariamente administrativa, cível e penalmente pelos prejuízos causados por falhas no projeto ou pelo não cumprimento dos prazos estabelecidos.

3.8.4.12 - Os direitos autorais dos projetos serão da **CONTRATANTE**, que poderá, a qualquer tempo e, de acordo com sua necessidade, reutilizar o projeto no mesmo ou em outras cidades, ou ainda sugerir



autonomamente, modificações e/ou adequações. Esta observação deverá constar em todas as pranchas dos projetos.

3.8.4.13 - Em caso de reutilização do projeto, a **CONTRATANTE** estará desobrigada de comunicar ao autor, considerando que, nos termos deste anteprojeto, o mesmo já estará ciente de que os direitos autorais passarão à contratante, quando da sua entrega definitiva, conforme estabelecido no Termo de Cessão de Direitos Autorais.

3.8.4.14 - As aprovações de projetos deverão ser apresentadas até o término da obra, sendo que, será retido na última parcela o percentual de 15% do valor total da obra, caso todos os projetos não sejam aprovados.

4 - VISITA TÉCNICA

4.1 - A visita técnica é facultativa, caso os interessados optam pela visita, esta deverá ser agendada antecipadamente junto a Secretaria Municipal de Obras Públicas e Mobilidade Urbana pelo telefone (34) 3691-7036/7054, tendo como termo a contar do primeiro dia útil ao da publicação, estendendo-se até o dia útil anterior a data prevista para realização da sessão pública, no horário das 08h00min às 12h00min e das 14h00min às 18h00min.

4.2 - A visita técnica por finalidade que o proponente possa constatar as condições de execução e particularidades inerentes à natureza dos trabalhos e sobre o local e para que perceba a realidade do cenário do empreendimento, suas peculiaridades, grau de dificuldade, quantitativos, etc, tendo condições de formar um conceito sobre os serviços como um todo e apresentando um preço justo em sua proposta não havendo dessa forma alegações futuras de desconhecimento das condições de execução dos serviços objeto deste Edital.

4.3 - Não será aceita visita sem o respectivo agendamento.

4.4 - A Visita Técnica deverá ser feita por representante da empresa, devidamente credenciado para tal.

4.5 - Alegações posteriores relacionadas com o desconhecimento do objeto licitado não serão consideradas para reclamações futuras, ou de forma a desobrigar a sua execução.

5 - CRITÉRIOS DE ACEITABILIDADE

5.1 - A Secretaria Municipal de Obras Públicas e Mobilidade Urbana não aceitará ou receberá qualquer serviço com atraso, defeitos ou imperfeições, em desacordo com as especificações e condições constantes do edital ou em desconformidade com as normas legais ou técnicas pertinentes ao objeto, cabendo à Contratada efetuar os reparos necessários em prazo a ser determinado, sem direito a indenização, sob pena de aplicação de sanções previstas e/ou rescisão contratual.

5.2 - O fiscal do contrato designado pela Secretaria Municipal de Obras Públicas e Mobilidade Urbana a receberá o objeto de forma provisória e definitivamente, mediante atestação.

6 - ESTIMATIVA DE PREÇO E DISPONIBILIDADE ORÇAMENTÁRIA E FINANCEIRA PARA A DESPESA.

6.1 - A Secretaria Municipal de Obras Públicas e Mobilidade Urbana elaborou planilha orçamentária dos serviços, utilizando-se dos preços da tabela referencial de foram cotados de acordo com o SETOP



(Secretaria de Estados de Transporte e Obras Públicas) do mês de outubro de 2022, SINAPI (Sistema Nacional de Pesquisa de Custos e Índices da Construção Civil) do mês de dezembro de 2022.

6.2 - Para execução dos serviços, apurou-se o valor total estimado em **R\$ 433.898,37 (quatrocentos e trinta e três mil oitocentos e noventa e oito reais e trinta e sete centavos)**, distribuídos conforme planilha anexa.

6.3 - A Dotação Orçamentária Para a Despesa:

02.10.01.15.452.0059.1.0020.4.4.90.51 - Obras e Instalações.

Ficha: 299 - Fonte Recurso (01-0500-0000-0000) - Recursos não vinculados de Impostos - Recurso Municipal - Construção, Ampliação, Revitalização de Praças Parques e Jardins.

7 - CONDIÇÕES DE EXECUÇÃO

7.1 - O (A) **CONTRATADO(A)** deverá executar e entregar os serviços contratados no prazo máximo de **4(quatro) meses**, contados da data de emissão da Ordem de Serviço, que será emitida pela Secretaria Municipal de Obras Públicas e Mobilidade Urbana em até 5 (cinco) dias após a data da assinatura do Contrato, ressalvadas as hipóteses previstas no art. 57, §1º, da Lei Federal nº 8.666/93.

7.2 - Caso haja necessidade de execução dos serviços aos sábados, domingos e feriados por necessidade do(a) **CONTRATADO(A)**, esta arcará com todo o custo adicional.

7.3 - O **CONTRATANTE** não aceitará, sob nenhum pretexto, a transferência de qualquer responsabilidade do(a) **CONTRATADO(A)** para outras entidades, sejam fabricantes, técnicos, subcontratados, etc.

7.4 - O(A) **CONTRATADO(A)** poderá subcontratar parcialmente os serviços, desde que haja autorização formal do **CONTRATANTE** nos termos previsto no edital.

7.5 - A responsabilidade do(a) **CONTRATADO(A)** pela execução dos serviços não será reduzida, ou alterada, em decorrência da fiscalização da Secretaria Municipal de Obras Públicas e Mobilidade Urbana do **CONTRATANTE**.

7.6 - O município reserva para si o direito de alterar quantitativos, sem que isso implique alteração dos preços ofertados, obedecido o disposto no §1º do artigo 65 da Lei Federal nº 8.666/93.

7.7 - A execução de todos os serviços contratados obedecerá às normas técnicas aplicáveis aos projetos e à presente especificação técnica prevista neste edital e seus anexos.

7.8 - Os representantes do **CONTRATANTE** e toda pessoa autorizada pelo mesmo terão livre acesso aos serviços e a todos os locais onde estejam sendo realizados trabalhos, estocados e/ou fabricados materiais e equipamentos relativos ao objeto contratado, ainda que nas dependências do(a) **CONTRATADO(A)**.

7.9 - Os serviços serão considerados provisoriamente entregues, após o término, por completo, de todos os trabalhos, inclusive a limpeza final, tendo sido efetuada a vistoria pelo **CONTRATANTE**.

7.10 - Os projetos, detalhes e especificações do presente Projeto Básico conterão as informações necessárias à boa execução dos serviços e confecção da proposta.



7.11 - O município poderá introduzir, durante a execução do Contrato, alterações para melhor adequação técnica aos seus objetivos, nos projetos e especificações, nos termos da Lei.

7.12 - Os materiais de construção colocados no local da execução dos serviços pelo(a) **CONTRATADO(A)** ficarão sob sua guarda e inteira responsabilidade, não sendo permitida sua retirada do local, senão em casos especiais e mediante autorização escrita do município.

7.13 - O(A) **CONTRATADO(A)** cuidará para que a descarga, transporte horizontal e vertical dos materiais se faça com regularidade, desimpedindo o passeio público, salvo casos específicos com prévia autorização do município.

7.14 - As multas e tarifas provenientes de autuações por órgãos públicos quanto ao depósito de materiais e equipamentos no passeio e via pública serão de ônus do(a) **CONTRATADO(A)**.

7.15 - O(A) **CONTRATADO(A)** será obrigada a demolir ou a refazer, conforme o caso, qualquer porção de serviços contratados que, a juízo comprovado do **CONTRATANTE**, não estiver de acordo com o contrato, sem que isso interfira no prazo de execução dos serviços estabelecidos neste Termo de Referência e no edital.

7.16 - A remoção de entulhos, a cargo do(a) **CONTRATADO(A)**, deverá ocorrer por meio de caçambas, de acordo com o Código de Posturas do Município de Araxá e demais legislação pertinente, cujos custos ficarão também a cargo do(a) **CONTRATADO(A)**.

7.17 - Deverá ser observada rigorosa obediência a todas as particularidades dos projetos fornecidos pelo município, suas especificações e detalhes, a fim de que haja perfeita concordância na execução dos serviços.

7.18 - Os materiais a serem entregues na obra, tais como areia, brita, cimento e outros da mesma natureza serão depositados imediatamente para local os serviços serão realizados.

8 - TERMO DE RECEBIMENTO DA OBRA

8.1 - Ao considerar concluídos os serviços o(a) **CONTRATADO(A)** solicitará a Secretaria Municipal de Obras Públicas e Mobilidade Urbana, em até 15 (quinze) dias, que proceda a vistoria para fins de recebimento provisório dos serviços. O recebimento dar-se-á pelo **CONTRATANTE**, através de vistoria conjunta realizada pelo engenheiro civil da empresa e pela fiscalização da Secretaria Municipal de Obras Públicas e Mobilidade Urbana.

8.2 - No Termo de Recebimento Provisório serão registradas eventuais pendências constatadas na vistoria realizada em conjunto pelas partes contratantes, desde que aquelas não impeçam a sua utilização imediata.

8.3 - Caso as eventuais pendências impeçam a utilização imediata e plena dos serviços executados, o Termo de Recebimento Provisório só será firmado após a solução completa e definitiva dos problemas, dentro do prazo estabelecido pela fiscalização do **CONTRATANTE**.

8.4 - Decorridos 90 (noventa) dias da data de emissão do termo de recebimento provisório, a Secretaria Municipal de Obras Públicas e Mobilidade Urbana emitirá o recebimento definitivo da obra através de profissional habilitado designado pela autoridade competente, mediante termo circunstanciado assinado pelas partes, e atendidas todas as exigências contratuais.



8.5 - O responsável pelo recebimento dos serviços será o Sra. Fernanda de Paiva Lemos, CPF nº 111.282.546-03, Engenheira Civil CREA-MG nº 141990234-2, ou em sua falta outro que o Município de Araxá indicar.

9 - CONDIÇÕES DE PAGAMENTO

9.1 - Os pagamentos serão efetuados da seguinte forma:

9.1.1 - O(A) **CONTRATADO(A)** obterá pagamentos somente referentes aos serviços efetivamente executados, conforme medições efetuadas pela fiscalização do **CONTRATANTE** e obedecerá ao procedimento a ser definido no edital, quanto ao prazo e forma.

9.2 - A medição dos serviços será mensal, após apuração dos quantitativos executados. Somente será medido o serviço executado, observadas as respectivas especificações e preços de planilha. Mediante autorização expressa do município, poderá haver medições e os respectivos pagamentos em intervalo menor.

9.3 - Do Reajuste

9.3.1 - A periodicidade de reajuste do valor do presente contrato será anual, contado a partir da data limite para apresentação das propostas, conforme disposto no art. 3º, §1º da Lei 10.192/2001 e art. 40, XI da Lei 8.666/93, mediante aplicação de índices.

9.3.2 - Os índices utilizados para reajuste tem por base o Índice Nacional de Custo da Construção Civil - INCC, calculado e divulgado pela Fundação Getúlio Vargas - FGV para as colunas específicas, publicado na Revista Conjuntura Econômica, ou outro que venha substituí-lo.

As medições serão reajustadas na forma da lei com aplicação da seguinte fórmula de reajuste:

$$R = \frac{li - lo}{lo} \times V$$

Onde:

R = Valor da parcela de reajustamento procurado.

lo = Índice de preço verificado no mês da proposta.

li = Índice de preços referente ao mês de reajustamento.

V = Valor a preços iniciais da parcela do contrato de obras ou serviços a ser reajustado.

li e lo = Fornecidos pelo INCC - FGV, Coluna 35.

9.3.3 Caso os valores dos índices não estejam divulgados na data do cálculo do reajuste, serão utilizados os últimos índices disponíveis e o cálculo do reajuste será corrigido na medição seguinte.

9.3.4 Caso ocorra eventuais atrasos na execução de responsabilidade da contratada, os reajustes serão calculados somente até as datas contratuais do evento gerador.

9.3.5 Os reajustes serão formalizados por meio de apostilamento.

9.4 Condições de Pagamento - Administração Local

9.4.1 - Não será devido pagamento da despesa relativa à Administração Local, sobre os itens Mobilização / Desmobilização e Instalação do canteiro de Obra.



9.4.2 - O valor a **(lo)** da Administração Local a ser pago em cada medição será calculado da seguinte forma:

$$\text{AL (mensal)} = \frac{\text{AL}}{\text{VC} + \text{AL}} \times \text{Valor da medição dos serviços executados no mês.}$$

AL (mensal) → Valor a ser pago em cada medição mensal;

AL → Valor total da verba Administração Local constante do Quadro de Quantidades e Preços Unitários;

VC → Valor inicial do contrato (lo) menos os valores relativos à Mobilização/Desmobilização e Instalação e Manutenção do canteiro de obra (se houverem).

9.4.3 - Em caso de adiamento que implique em aumento de valor contratual ou prorrogação de prazo, não haverá alteração no valor definido na Planilha de Quantitativos e Preços Unitários para o item Administração Local.

9.4.4 - Quando ocorrer execução total do objeto contratual em prazo ou valor inferior aos definidos inicialmente ou restar resíduo, será devido o pagamento total da verba remanescente na medição final.

9.4.5 - Em caso de medição zero, ou paralisação da obra, não será devido nenhum pagamento relativo à Administração Local.

9.4.6 - Todos os demais serviços serão medidos de acordo com os critérios de medição e pagamentos estabelecidos no Edital.

10 - GARANTIA DA EXECUÇÃO DO CONTRATO:

10.1 - Para assinar o contrato, deverá o Licitante vencedor prestar garantia de 5% (cinco por cento) do valor deste, a preços iniciais, sob pena de decair o direito à contratação, com validade durante a execução do contrato e 03 (três) meses após o termo da vigência contratual, devendo ser renovada a cada prorrogação.

10.2 - A caução inicial será reforçada durante a execução dos serviços contratados, de forma a totalizar sempre 5% (cinco por cento) do valor vigente do contrato (preços iniciais mais aditivos e reajustamentos se houver).

10.3 - A garantia e seus reforços poderão ser realizados em uma das seguintes modalidades:

- a) Caução em dinheiro ou título da dívida pública;
- b) Seguro garantia;
- c) Carta de fiança bancária.

10.4 - No caso de fiança bancária, esta deverá ser, a critério da licitante, fornecida por um banco localizado no Brasil, pelo prazo da duração do contrato, devendo o(a) **CONTRATADO(A)** providenciar sua prorrogação, por toda a duração do contrato, independente de notificação do Município de Araxá, sob pena de rescisão contratual, ressalvados os casos em que a duração do contrato for inferior ao prazo acima estipulado, quando deverá a caução ser feita pelo prazo contratual.

10.5 - No caso da opção pelo seguro garantia o mesmo será feito mediante entrega da competente apólice emitida por entidade em funcionamento no País, e em nome do Município de Araxá, e somente será aceita se cobrir e assegurar: **(1)** o pagamento de prejuízos advindos do não cumprimento do objeto



do contrato; **(2)** prejuízos diretos causados à Administração decorrentes de culpa ou dolo durante a execução do contrato; e **(3)** multas moratórias e punitivas aplicadas pela Administração ao(a) **CONTRATADO(A)** pelo prazo da duração do contrato, devendo o(a) **CONTRATADO(A)** providenciar sua prorrogação, por toda a duração do contrato, independente de notificação do Município de Araxá, sob pena de rescisão contratual.

10.6 - No caso de opção por Títulos da Dívida Pública, estes deverão estar acompanhados de laudo de avaliação da Secretaria do Tesouro Nacional, no qual esta informará sobre a exequibilidade, valor e prazo de resgate, taxa de atualização, condições de resgate.

10.7 - No caso de opção por caução em dinheiro, o interessado deverá procurar a Tesouraria da Prefeitura Municipal de Araxá, situada na Rua Presidente Olegário Maciel nº 306, CEP. 38.183-186, Centro, Araxá-MG, para obter instruções de como efetuar-la.

10.8 - A garantia prestada pelo(a) **CONTRATADO(A)**, qualquer que seja a modalidade escolhida, assegurará o pagamento de: **(1)** prejuízos advindos do não cumprimento do objeto do contrato; **(2)** prejuízos diretos causados à Administração decorrentes de culpa ou dolo durante a execução do contrato; **(3)** multas moratórias e punitivas aplicadas pela Administração ao(a) **CONTRATADO(A)** e **(4)** obrigações trabalhistas e previdenciárias de qualquer natureza, não adimplidas pelo(a) **CONTRATADO(A)**, quando couber.

10.9 - O garantidor não é parte para figurar em processo administrativo instaurado pelo Município de Araxá com o objetivo de apurar prejuízos e/ou aplicar sanções ao(a) **CONTRATADO(A)**.

10.10 - A garantia, inclusive na modalidade seguro-garantia, poderá ser executada total ou parcialmente, para fins de ressarcimento, indenização inclusive a terceiros e pagamento de multas contratuais de qualquer natureza.

10.11 - A garantia quando prestada em dinheiro pelo(a) **CONTRATADO(A)** lhe será restituída ou liberada após o Recebimento Definitivo do(s) serviço(s) e somente após a comprovação que a empresa cumpriu com todas as obrigações contratuais e desde que não haja no plano administrativo, pendência de qualquer reclamação a elas relativas.

10.12 - As modalidades de seguro garantia e de fiança bancária não podem trazer cláusulas restritivas do uso da garantia e nem de limitações de prazo para comunicado de sinistro, se for o caso.

11 - DAS OBRIGAÇÕES DAS PARTES

11.1 - Do CONTRATANTE:

11.1.2 - Efetuar os pagamentos devidos ao(à) **CONTRATADO(A)**, na forma estabelecida no contrato.

11.1.3 - Supervisionar a execução dos serviços, com preposto idôneo e habilitado, efetuando inclusive medições para efeito de pagamentos.

11.1.4 - Emitir ordem de serviços de início de execução do contrato.

11.1.5 - Fornecer todos os documentos e informações necessárias ao desenvolvimento da obra.

11.1.6 - Garantir ao(a) **CONTRATADO(A)** acesso à documentação técnica necessária (plantas de cadastro, etc.).



PREFEITURA MUNICIPAL DE ARAXÁ/MG

Secretaria Municipal de Fazenda Planejamento e Gestão

Setor de Licitação - e-mail: licitacao@araxa.mg.gov.br

Centro Administrativo - Avenida Rosália Isaura de Araújo nº 275 - Bloco 03

B. Guilhermina Vieira Chaer - CEP 38.180-802 - Fone: 3691-7022 / 3691-7145 / 3662.2506

11.1.7 - Notificar o(a) **CONTRATADO(A)** por meio do gestor/fiscal, sobre qualquer irregularidade encontrada na execução dos serviços, inclusive acerca de possível aplicação de multa por descumprimento contratual, fixando-lhes, nos termos da lei, prazo para apresentação de defesa.

11.1.8 - Rejeitar todo e qualquer material de má qualidade e em desconformidade com as especificações deste Projeto Básico.

11.1.9 - Efetuar o recebimento provisório e definitivo do objeto, por meio da Secretaria Municipal de Obras Públicas e Mobilidade Urbana.

11.2 - Do(a) **CONTRATADO(A)**:

11.2.1. Manter, durante a execução dos serviços, em compatibilidade com as obrigações por ele(a) assumidas, todas as condições de habilitação e qualificação exigidas na licitação.

11.2.2. Designar um preposto, idôneo e habilitado, com poderes para representá-la, receber notificações da fiscalização da Prefeitura Municipal de Araxá para tomar deliberações sobre todos os assuntos, para o bom e fiel cumprimento do contrato, sendo formal e previamente indicado à Administração.

11.2.3. Cumprir todas as normas de segurança do trabalho, fornecer, inclusive, os respectivos equipamentos de proteção aos seus empregados.

11.2.4. Fornecer toda a mão de obra, materiais, ferramentas e equipamentos necessários ao pleno desenvolvimento dos serviços contratados.

11.2.5. Fornecer pessoal devidamente habilitado e qualificado para prestação dos serviços contratados.

11.2.6. Arcar com o pagamento de todos os encargos trabalhistas, sociais, previdenciários e outros advindos do contrato.

11.2.7. Responder por quaisquer danos que venham a ser causados ao **CONTRATANTE** ou a terceiros, por seus empregados ou prepostos, no exercício de suas tarefas.

11.2.8. Registrar o Contrato no CREA ou CAU, enviando para a Prefeitura Municipal de Araxá uma cópia registrada.

11.2.9. Deverá o Responsável Técnico do(a) **CONTRATADO(A)**, acompanhar todas as etapas dos serviços.

11.2.10. Responsabilizar-se integralmente para com a execução do objeto contratado, sendo que a presença da fiscalização da Prefeitura Municipal de Araxá não diminui ou exclui esta responsabilidade.

11.2.11. Cumprir corretamente as instruções do **CONTRATANTE** em relação ao local onde deverá ser executado os serviços, devendo executá-los no prazo máximo pré-estabelecido.

11.2.12. Assumir, por sua exclusiva responsabilidade, as despesas com assistência médica e hospitalar de pessoal alocado aos serviços em condições normais ou em regime de horário extraordinário.

11.2.13. Segurar, obedecendo a disposições trabalhistas e previdenciárias específicas, todo o pessoal aplicado ao objeto Contratado, contra riscos de acidente do trabalho.



11.2.14. Prover os empregados de identificação, zelando para que os mesmos trabalhem de forma zelosa e ordeira.

11.2.15. Contratar e dispensar, às suas expensas e sob sua exclusiva responsabilidade, todo o pessoal necessário à prestação dos serviços contratados, bem como, o pagamento dos encargos trabalhistas e sociais devidos, nos prazos da lei.

11.2.16. Apresentar ao **CONTRATANTE**, duas vias quitadas da guia de recolhimento junto ao CREA ou CAU dos serviços em epígrafe.

11.2.17. Manter no canteiro de obra o Diário de Obras atualizado diariamente.

11.2.18. Fornecer mão de obra, equipamentos e utensílios necessários à execução dos serviços contratados. Todos os equipamentos e utensílios a serem utilizados na prestação dos serviços, serão de responsabilidade do(a) **CONTRATADO(A)**, não se responsabilizando o **CONTRATANTE**, pelo extravio dos mesmos. As despesas com transporte dos equipamentos e utensílios correrão por conta do(a) **CONTRATADO(A)**, bem como o seguro contra roubo e incêndio

11.2.19. Responsabilizar-se pela supervisão, coordenação e execução dos serviços contratados, devendo comandá-los por seus prepostos, obrigando-se a observar todos os requisitos recomendados pelas normas brasileiras pertinentes, podendo o **CONTRATANTE**, a seu exclusivo critério, pedir a substituição quando assim o desejar, sem qualquer ônus para o mesmo, ficando ainda, facultado a este, através dos seus representantes, a verificação dos serviços executados ou em execução, sem que, razão disso cesse ou fique diminuída a responsabilidade do(a) **CONTRATADO(A)** pela perfeição e segurança dos serviços executados.

11.2.20. Manter no(s) local (is) dos serviços contratados profissional legalmente habilitado, o qual deverá permanecer na obra durante o tempo necessário para perfeita execução dos mesmos.

11.2.21. Assumir todos os encargos previdenciários e trabalhistas e FGTS dos seus empregados utilizados na execução dos serviços, mantendo-os rigorosamente e de acordo com as disposições legais em vigor, no seguro contrato acidentes do trabalho e quaisquer outros que a lei exige ou venha a exigir.

11.2.22. Providenciar identificação para os seus empregados utilizados na prestação dos serviços contratados, sem a qual os mesmos não poderão entrar nas instalações do **CONTRATANTE**.

11.2.23. Responsabilizar-se pelo fornecimento, para o **CONTRATANTE**, dos dados cadastrais dos empregados utilizados na execução dos serviços contratados, bem como pela atualização desses dados, entregando mensalmente ao **CONTRATANTE**, cópia das guias de recolhimento dos encargos trabalhistas, previdenciários e demais exigidos pela legislação em vigor.

11.2.24. Responder perante o **CONTRATANTE** e a terceiros por prejuízos causados em razão dos atos praticados na execução dos serviços a seu cargo, por si e por seus empregados utilizados direta ou indiretamente.

11.2.25. Fornecer aos seus empregados utilizados na execução dos serviços contratados, transporte, refeições, uniformes e equipamentos de proteção individual, observando os padrões já utilizados pelos empregados do **CONTRATANTE** ou indicados por ela.

11.2.26. Atender ao que determina a NR - Norma Regulamentadora nº 07 da Portaria nº 3.214/78 do Ministério do Trabalho e Emprego, principalmente sobre os registros dos empregados alocados aos



PREFEITURA MUNICIPAL DE ARAXÁ/MG

Secretaria Municipal de Fazenda Planejamento e Gestão

Setor de Licitação - e-mail: licitacao@araxa.mg.gov.br

Centro Administrativo - Avenida Rosália Isaura de Araújo nº 275 - Bloco 03

B. Guilhermina Vieira Chaer - CEP 38.180-802 - Fone: 3691-7022 / 3691-7145 / 3662.2506

serviços, bem como, seus exames médicos (admissional, periódico e demissional), e a primeira via do ASO (atestado de Saúde Ocupacional), a jornada de trabalho de 220h/mês, deverão permanecer no local da prestação dos serviços à disposição da Gerência do Contrato e da Fiscalização do Ministério do Trabalho.

11.2.27. Cumprir as Normas Regulamentadoras do Ministério do Trabalho sobre segurança, higiene e medicina do Trabalho, assim como as Normas e Procedimentos da Segurança do **CONTRATANTE**. Assumir, por sua conta, os encargos de assistência médica de pronto-socorro do seu pessoal.

11.2.28. Ficará a cargo do(a) **CONTRATADO(A)** toda a segurança e prevenção contra acidentes do trabalho do pessoal empregado na execução dos serviços contratados, devendo esta exercer severa vigilância sobre os mesmos.

11.2.29. Manter limpa e organizada a área de trabalho durante e no término dos serviços. A liberação de pagamento total ou parcial ficará condicionada ao cumprimento também deste item.

11.2.30. No caso de eventual reclamação trabalhista promovida contra o(a) **CONTRATADO(A)**, pelos empregados utilizados na execução dos serviços objeto do contrato, em que o **CONTRATANTE** seja chamado, como solidária, fica desde já pactuada que o(a) **CONTRATADO(A)** se obriga a tomar todas as medidas e providências cabíveis, visando excluir o **CONTRATANTE** do polo passivo da relação processual, assumindo, ele(a) **CONTRATADO(A)**, em qualquer caso, toda e qualquer responsabilidade por eventual débito trabalhista oriundo do contrato, mesmo após o término do mesmo.

11.2.31. Fica expressamente estipulado que não se estabelece por força do contrato objeto desta licitação, qualquer vínculo empregatício de responsabilidade do **CONTRATANTE**, com relação ao pessoal que o(a) **CONTRATADO(A)** utilizar, direta ou indiretamente, na execução dos serviços contratados, correndo por conta exclusiva do(a) **CONTRATADO(A)**, única responsável como empregadora, todas as despesas com esse pessoal, inclusive os encargos decorrentes da legislação vigente, seja trabalhista, previdenciária, securitária ou qualquer outra, obrigando-se o(a) **CONTRATADO(A)** ao cumprimento das disposições legais, quer quanto à remuneração do seu pessoal como dos encargos de qualquer natureza, especialmente do seguro contra acidentes do trabalho;

11.2.32. Responsabilizar-se pelo cumprimento das normas regulamentadoras (NR`s) de segurança do Ministério do Trabalho e Emprego, provendo seus empregados dos equipamentos de proteção individual (EPI), com respectivos CA (Certificado de Aprovação) atualizado, conforme a exigência de cada função e posto de trabalho, mantendo ficha de controle de fornecimento de EPI (atualizada de assinada), bem como realizar o treinamento quanto ao seu uso e conservação corretos.

11.2.33. Ao final do contrato, a CONTRATADA deverá elaborar e entregar os projetos de cada via, como forma de as built com todos os detalhes técnicos necessários. O projeto deverá ser entregue de forma impressa e digital (.dwg). Com identificação de cada rua e aprovados pela fiscalização da CONTRATANTE.

12 - GESTÃO / FISCALIZAÇÃO DO CONTRATO

12.1 - Observado o disposto no artigo 67 da Lei Federal nº 8.666/93, a gestão/fiscalização do contrato será realizada pela Secretaria Municipal de Obras Públicas e Mobilidade Urbana do município.

12.2 - O responsável pelo acompanhamento da obra/serviços será Fernanda de Paiva Lemos, Engenheira Civil CREA-MG nº 141990234-2, inscrita no CPF nº 111.282.546-03, ou em sua falta outro (a) que o Município de Araxá indicar.



12.3 - As decisões, comunicações, ordens ou solicitações deverão se revestir, obrigatoriamente, da forma escrita e obedecer às normas emanadas pela Prefeitura.

13 - VIGÊNCIA CONTRATUAL E PRAZO DE EXECUÇÃO

13.1 - O prazo de vigência do contrato a ser firmado após adjudicação e homologação da presente licitação, contará a partir da assinatura do documento contratual com término previsto em **7(sete) meses**, com eficácia legal a partir da publicação de seu extrato.

13.2 - O prazo para execução da obra será de **4(quatro) meses**, a partir da emissão da ordem de serviço, conforme previsto no cronograma físico financeiro.

13.3 - Este Contrato poderá ter sua vigência prorrogada nos termos do que dispõe o art. 57, da Lei Federal nº 8.666/93.

14 - SANÇÕES

14.1 - De conformidade com o estabelecido nos artigos 86 e 87 da Lei nº 8.666/93, a licitante vencedora que descumprir as condições estabelecidas neste certame ficará sujeita às seguintes penalidades:

multa de mora de até 10 (dez por cento) sobre o valor total do contrato, por atraso injustificado na execução do objeto desta licitação;

b) pela inexecução total ou parcial das condições deste certame a Administração poderá, garantida a prévia defesa, aplicar as seguintes sanções:

b.1) advertência;

b.2) multa de até 10% (dez por cento) sobre o valor total do contrato, a juízo da Administração;

b.3) declaração de inidoneidade para licitar ou contratar com a Administração Pública, enquanto perdurarem os motivos determinantes da punição ou até que seja promovida sua reabilitação, perante a própria autoridade que aplicou a penalidade.

b.4) suspensão temporária de participação em licitações e impedimento de contratar com a Administração por prazo não superior a 2 (dois) anos o licitante que:

b.4.1) Deixar de entregar ou apresentar documentação falsa exigida no certame;

b.4.2) Não mantiver a proposta;

b.4.3) Comportar-se de modo inidôneo;

b.4.4) Convocado dentro do prazo de validade da sua proposta, não celebrar contrato;

b.4.5) Ensejar o retardamento da execução do objeto do contrato;

b.4.6) Falhar ou fraudar na execução do contrato;

b.4.7) Cometer fraude fiscal.

14.2 - Ao licitante que descumprir total ou parcialmente as obrigações do contrato, poderão ser aplicadas, conforme o caso, as seguintes sanções, sem prejuízo da reparação dos danos causados à Administração Pública, e eventuais responsabilidades civis e criminais:

a) Multa diária de 1% (um por cento) sobre o valor total atualizado do contrato por atraso injustificado;

O valor das multas corresponderá à gravidade da infração, até o máximo 10% (dez por cento) do valor contratado.

c) O valor da multa aplicada deverá ser recolhido no prazo de 3 (três) dias úteis na Tesouraria do Município de Araxá/MG contados da data da respectiva notificação.



14.3 - A multa a que alude o item 14.1. "a", não impede que o **CONTRATANTE** rescinda unilateralmente o Contrato e aplique as outras sanções previstas na mencionada Lei.

14.4 - Após a aplicação de qualquer penalidade prevista no item 14.1, realizar-se-á comunicação escrita à empresa e publicação no Órgão de Imprensa Oficial, constando o fundamento legal da punição e informando que o fato será registrado no Cadastro.

14.5 - Se o valor das multas aplicadas, após regular processo administrativo não for efetuado dentro do prazo previsto na alínea "c" do item 14.2, será descontado dos pagamentos devidos pelo **CONTRATANTE**. Se os valores não forem suficientes, a diferença deverá ser recolhida pelo (a) **CONTRATADO(A)**, no prazo máximo de 3 (três) dias úteis a contar da aplicação da sanção.

14.6 - As sanções previstas, em face da gravidade da infração, poderão ser aplicadas cumulativamente, após regular processo administrativo em que se garantirá a observância dos princípios do contraditório e da ampla defesa.

15 - DAS ALTERAÇÕES, ACRÉSCIMOS E SUPRESSÕES:

15.1 - As quantidades pactuadas poderão sofrer acréscimos ou supressões no limite de até 25% (vinte e cinco por cento) do valor inicial atualizado do contrato, nos moldes estabelecidos pelo art. 65 da Lei nº 8.666/93.

16 - LOCAL DA OBRA E COORDENADAS GEOGRÁFICAS

Endereço: Av. Antônio Carlos, S/N - Centro - ARAXÁ/MG

Local de execução: Av. Antônio Carlos, S/N - Centro - ARAXÁ/MG

COORDENADAS GEOGRÁFICAS: 19°35'23.3"S
46°56'17.4"W

17 - DISPOSIÇÕES GERAIS

17.1 - Os memoriais, planilhas e cronogramas são partes integrantes deste Projeto Básico e apresenta todos os serviços e quantitativos a serem executados pelo(a) **CONTRATADO(A)**.

Ângelo França Santos
Secretário Municipal de Obras Públicas e Mobilidade Urbana.



PREFEITURA MUNICIPAL DE ARAXÁ/MG

Secretaria Municipal de Fazenda Planejamento e Gestão

Setor de Licitação - e-mail: licitacao@araxa.mg.gov.br

Centro Administrativo - Avenida Rosália Isaura de Araújo nº 275 - Bloco 03

B. Guilhermina Vieira Chaer - CEP 38.180-802 - Fone: 3691-7022 / 3691-7145 / 3662.2506

ANEXO II

PLANILHA ORÇAMENTÁRIA DE CUSTOS

PLANILHA ORÇAMENTÁRIA DE CUSTOS								
OBRA: CONSTRUÇÃO DO BANHEIRO PÚBLICO EXTERNO AO TEATRO MUNICIPAL, LOCALIZADO NA AVENIDA ANTONIO CARLOS S/N NO CENTRO, NO MUNICÍPIO DE ARAXÁ/MG						DATA: OUTUBRO 2022		
LOCAL: AVENIDA ANTONIO CARLOS S/N NO CENTRO, NO MUNICÍPIO DE ARAXÁ/MG						FORMA DE EXECUÇÃO		BDI
COORDENADAS GEOGRÁFICAS: 19°35'23.3"S // 46°56'17.4"W						() DIRETA	(X) INDIRETA	28,75%
REGIÃO/MÊS DE REFERÊNCIA: SINAPI: DEZEMBRO DE 2022 - SETOP: OUTUBRO DE 2022								
PRAZO DE EXECUÇÃO: 4 MESES								
ITEM	CÓDIGO	FONTE	DESCRIÇÃO	UN	QTDE	PREÇO UNITARIO	PREÇO UNITARIO C/ BDI	TOTAL
1			SERVIÇOS PRELIMINARES					
1.1	ED-50392	SETOP	MOBILIZAÇÃO E DESMOBILIZAÇÃO DE OBRA EM CENTRO URBANO OU REGIÃO LÍMITROFE COM VALOR ATÉ O VALOR DE 1.000.000,00	%	0,50%	1.677,70	2.158,70	2.158,70
1.2	ED-28427	SETOP	FORNECIMENTO E COLOCAÇÃO DE PLACA DE OBRA EM CHAPA GALVANIZADA #26, ESP. 0,45MM, DIMENSÃO (3X1,5)M, PLOTADA COM ADESIVO VINÍLICO, AFIXADA COM REBITES 4,8X40MM, EM ESTRUTURA METÁLICA DE METALON 20X20MM, ESP. 1,25MM, INCLUSIVE SUPORTE EM EUCALIPTO AUTOCLAVADO PINTADO COM TINTA PVA DUAS (2) DEMÃOS	U	1,00	1.313,86	1.691,59	1.691,59
1.3	CO-27431	SETOP	PROJETO EXECUTIVO DE INSTALAÇÕES ELÉTRICAS	PR A1	1,00	1.399,98	1.802,47	1.802,47
1.4	CO-27427	SETOP	PROJETO EXECUTIVO DE ESTRUTURA DE CONCRETO	PR A1	1,00	1.182,82	1.522,88	1.522,88
1.5	CO-27430	SETOP	PROJETO EXECUTIVO DE INSTALAÇÕES HIDRO SANITÁRIAS	PR A1	1,00	1.348,40	1.736,07	1.736,07
1.9	ED-50155	SETOP	LOCAÇÃO DE BANHEIRO QUÍMICO, DIMENSÃO (110X120X230)CM, LINHA PADRÃO, CONTENDO UMA (1) PIA/HIGIENIZADOR DE MÃOS, INCLUSIVE MANUTENÇÃO E MOBILIZAÇÃO/DESMOBILIZAÇÃO	MÊS	4,00	800,00	1.030,00	4.120,00
1.10	ED-16350	SETOP	LOCAÇÃO DE CONTAINER COM ISOLAMENTO TÉRMICO, TIPO 3, PARA DEPÓSITO/FERRAMENTARIA DE OBRA, COM MEDIDAS REFERENCIAIS DE (6) METROS COMPRIMENTO, (2,3) METROS LARGURA E (2,5) METROS ALTURA ÚTIL INTERNA, INCLUSIVE LIGAÇÕES ELÉTRICAS INTERNAS, EXCLUSIVE MOBILIZAÇÃO/DESMOBILIZAÇÃO E LIGAÇÕES PROVISÓRIAS EXTERNAS	MÊS	4,00	676,36	870,81	3.483,25



PREFEITURA MUNICIPAL DE ARAXÁ/MG

Secretaria Municipal de Fazenda Planejamento e Gestão

Setor de Licitação - e-mail: licitacao@araxa.mg.gov.br

Centro Administrativo - Avenida Rosália Isaura de Araújo nº 275 - Bloco 03

B. Guilhermina Vieira Chaer - CEP 38.180-802 - Fone: 3691-7022 / 3691-7145 / 3662.2506

1.11	ED-50137	SETOP	MOBILIZAÇÃO E DESMOBILIZAÇÃO DE CONTAINER, INCLUSIVE INSTALAÇÃO E TRANSPORTE COM CAMINHÃO GUINDAUTO (MUNCK)	U	4,00	672,56	865,92	3.463,68
1.12	ED-50159	SETOP	TAPUME EM CHAPA COMPENSADO DE 12 MM E PONTALETES H = 2,20 M	M	50,00	228,90	294,71	14.735,44
1.13	ED-50150	SETOP	LIGAÇÃO DE ÁGUA PROVISÓRIA PARA CANTEIRO, INCLUSIVE HIDRÔMETRO E CAVALETE PARA MEDIÇÃO DE ÁGUA - ENTRADA PRINCIPAL, EM AÇO GALVANIZADO DN 20MM (1/2") - PADRÃO CONCESSIONÁRIA	U	1	355,10	457,19	457,19
1.14	ED-50151	SETOP	LIGAÇÃO PROVISÓRIA DE LUZ E FORÇA-PADRÃO PROVISÓRIO 30KVA	U	1	1.102,70	1.419,73	1.419,73
TOTAL DA ETAPA								36.591,01
2 ADMINISTRAÇÃO LOCAL								
2.1	2706	SINAPI	ENGENHEIRO CIVIL DE OBRA JUNIOR	H	160	87,39	112,51	18.002,34
2.2	4083	SINAPI	ENCARREGADO GERAL DE OBRAS (HORISTA)	H	320	38,85	50,02	16.006,20
TOTAL DA ETAPA								34.008,54
3 MOVIMENTAÇÃO DE TERRA								
3.1	ED-51100	SETOP	CORTE E DESATERRO PARA REGULARIZAÇÃO E ARRASTAMENTO NIVELADO A CURTA DISTÂNCIA COM LÂMINA	M3	200,00	3,72	4,79	957,90
3.2	ED-51123	SETOP	REGULARIZAÇÃO E COMPACTAÇÃO DE TERRENO COM PLACA VIBRATÓRIA	M2	100	4,14	5,33	533,03
3.3	ED-51132	SETOP	CARGA DE MATERIAL DE QUALQUER NATUREZA SOBRE CAMINHÃO - MECÂNICA	M3	260	2,92	3,76	977,47
3.4	ED-51130	SETOP	TRANSPORTE DE MATERIAL DE QUALQUER NATUREZA EM CAMINHÃO DMT > 5 KM (DENTRO DO PERÍMETRO URBANO)	M3xKM	1820	4,77	6,14	11.177,30
TOTAL DA ETAPA								13.645,70
4 ESTRUTURAS								
4.1 SERVIÇOS PRELIMINARES								
4.1.1	ED-17989	SETOP	LOCAÇÃO DE OBRA COM GABARITO DE TÁBUAS CORRIDAS PONTALETADAS A CADA 2,00M, REAPROVEITAMENTO (2X), INCLUSIVE ACOMPANHAMENTO DE EQUIPE TOPOGRÁFICA PARA MARCAÇÃO DE PONTO TOPOGRÁFICO	M	43,36	54,85	70,62	3.062,06
4.1.2	CO-28388	SETOP	SONDAGEM A PERCUSSÃO D = 2 1/2" COM MEDIDA DE SPT (FATURAMENTO MÍNIMO = 30 M)	M	30	72,50	93,34	2.800,31
4.1.3	CO-28390	SETOP	MOBILIZAÇÃO E DESMOBILIZAÇÃO DE EQUIPAMENTO DE SONDAGEM A PERCUSSÃO SPT (CUSTO FIXO)	UN	1	656,84	845,68	845,68



PREFEITURA MUNICIPAL DE ARAXÁ/MG

Secretaria Municipal de Fazenda Planejamento e Gestão

Setor de Licitação - e-mail: licitacao@araxa.mg.gov.br

Centro Administrativo - Avenida Rosália Isaura de Araújo nº 275 - Bloco 03

B. Guilhermina Vieira Chaer - CEP 38.180-802 - Fone: 3691-7022 / 3691-7145 / 3662.2506

4.2			FUNDAÇÃO						
4.2.1			ESTACA BROCA						
4.2.1.1	ED-49753	SETOP	PERFURAÇÃO DE ESTACA BROCA A TRADO MECANIZADO D = 300 MM	M	60	32,25	41,52	2.491,31	
4.2.1.2	ED-49750	SETOP	MOBILIZAÇÃO E DESMOBILIZAÇÃO DE EQUIPAMENTO PARA BROCA TRADO DMT ATÉ 50 KM	VB	1	1.056,00	1.359,60	1.359,60	
4.2.1.3	ED-51093	SETOP	APILOAMENTO DO FUNDO DE VALAS COM SOQUETE	M2	0,84	18,64	24,00	20,16	
4.2.1.4	ED-48298	SETOP	CORTE, DOBRA E MONTAGEM DE AÇO CA-50/60	KG	317,68	13,08	16,84	5.349,89	
4.2.1.5	ED-49805	SETOP	FORNECIMENTO DE CONCRETO ESTRUTURAL, USINADO BOMBEADO, COM FCK 25 MPA, INCLUSIVE LANÇAMENTO, ADENSAMENTO E ACABAMENTO (FUNDAÇÃO)	M3	3,61	693,49	892,87	3.223,25	
4.2.2			BLOCO DE COROAMENTO						
4.2.2.1	ED-51110	SETOP	ESCAVAÇÃO MANUAL DE TERRA (DESATERRO MANUAL)	M3	4,7	32,42	41,74	196,18	
4.2.2.2	ED-49813	SETOP	LASTRO DE BRITA 2 OU 3 APILOADO MANUALMENTE	M3	0,33	164,81	212,19	70,02	
4.2.2.3	ED-48298	SETOP	CORTE, DOBRA E MONTAGEM DE AÇO CA-50/60	KG	413,6	13,08	16,84	6.965,23	
4.2.2.4	ED-49805	SETOP	FORNECIMENTO DE CONCRETO ESTRUTURAL, USINADO BOMBEADO, COM FCK 25 MPA, INCLUSIVE LANÇAMENTO, ADENSAMENTO E ACABAMENTO (FUNDAÇÃO)	M3	4,7	693,49	892,87	4.196,48	
4.2.3			VIGAS BALDRAMES						
4.2.3.1	ED-49810	SETOP	FORMA E DESFORMA DE TÁBUA E SARRAFO, REAPROVEITAMENTO (3X) (FUNDAÇÃO)	M2	29	58,57	75,41	2.186,86	
4.2.3.2	ED-49813	SETOP	LASTRO DE BRITA 2 OU 3 APILOADO MANUALMENTE	M3	0,5	164,81	212,19	106,10	
4.2.3.3	ED-48298	SETOP	CORTE, DOBRA E MONTAGEM DE AÇO CA-50/60	KG	255,2	13,08	16,84	4.297,70	
4.2.3.4	ED-49805	SETOP	FORNECIMENTO DE CONCRETO ESTRUTURAL, USINADO BOMBEADO, COM FCK 25 MPA, INCLUSIVE LANÇAMENTO, ADENSAMENTO E ACABAMENTO (FUNDAÇÃO)	M3	2,9	693,49	892,87	2.589,32	
4.2.3.5	ED-50168	SETOP	IMPERMEABILIZAÇÃO COM MANTA ASFÁLTICA PRÉ-FABRICADA, E = 4 MM	M2	40	62,25	80,15	3.205,88	
4.3			PILARES E VIGAS						
4.3.1	ED-49811	SETOP	FORMA E DESFORMA DE COMPENSADO RESINADO, ESP. 12MM, REAPROVEITAMENTO (3X) (FUNDAÇÃO)	M2	63,23	60,20	77,51	4.900,80	



PREFEITURA MUNICIPAL DE ARAXÁ/MG

Secretaria Municipal de Fazenda Planejamento e Gestão

Setor de Licitação - e-mail: licitacao@araxa.mg.gov.br

Centro Administrativo - Avenida Rosália Isaura de Araújo nº 275 - Bloco 03

B. Guilhermina Vieira Chaer - CEP 38.180-802 - Fone: 3691-7022 / 3691-7145 / 3662.2506

4.3.2	ED-48298	SETOP	CORTE, DOBRA E MONTAGEM DE AÇO CA-50/60	KG	427,68	13,08	16,84	7.202,35
4.3.3	ED-49637	SETOP	FORNECIMENTO DE CONCRETO ESTRUTURAL, USINADO BOMBEADO, COM FCK 20 MPA, INCLUSIVE LANÇAMENTO, ADENSAMENTO E ACABAMENTO	M3	2,84	688,18	886,03	2.516,33
4.3.4	ED-49618	SETOP	FORNECIMENTO DE CONCRETO ESTRUTURAL, PREPARADO EM OBRA, COM FCK 20 MPA, INCLUSIVE LANÇAMENTO, ADENSAMENTO E ACABAMENTO	M3	2,02	672,99	866,47	1.750,28
4.4			LAJES					
4.4.1			LAJE CAIXA D'ÁGUA					
4.4.1.1	ED-50848	SETOP	LAJE 10 CM MACIÇA DE CONCRETO 20 MPa, COM ARMAÇÃO, FORMA RESINADA, ESCORAMENTO E DESFORMA	M2	12,05	213,90	275,40	3.318,52
4.4.2			LAJE PRÉ-MOLDADA					
4.4.2.1	ED-8398	SETOP	FORMA E DESFORMA DE COMPENSADO PLASTIFICADO, ESP. 12MM, REAPROVEITAMENTO (3X), EXCLUSIVE ESCORAMENTO	M2	34	75,19	96,81	3.291,44
4.4.2.2	ED-19637	SETOP	CIMBRAMENTO PARA LAJE PRÉ-MOLDADA COM ESCORAMENTO METÁLICO, TIPO "A", ALTURA DE (200 ATÉ 310)CM, INCLUSIVE DESCARGA, MONTAGEM, DESMONTAGEM E CARGA	M2XMÊS	34	15,82	20,37	692,52
4.4.2.3	ED-19633	SETOP	ESCORAMENTO METÁLICO PARA LAJE E VIGA EM CONCRETO ARMADO, TIPO "A", ALTURA DE (200 ATÉ 310)CM, INCLUSIVE DESCARGA, MONTAGEM, DESMONTAGEM E CARGA	M2XMÊS	34	12,92	16,63	565,57
4.4.2.4	ED-50255	SETOP	LAJE PRÉ-MOLDADA, A REVESTIR, INCLUSIVE CAPEAMENTO E = 4 CM, SC = 200 KG/M2, L = 3,00 M	M2	34	145,90	187,85	6.386,77
4.4.2.5	ED-50175	SETOP	PINTURA IMPERMEABILIZANTE COM ARGAMASSA POLIMÉRICA	M2	34	19,59	25,22	857,55
4.4.3			PLATIBANDA CURVA					
4.4.3.1	ED-49649	SETOP	FORMA E DESFORMA DE MADEIRA PARA ESTRUTURA EM CURVA COM TÁBUA, SARRAFO E COMPENSADO RESINADO NAVAL, ESP. 6MM, REAPROVEITAMENTO (2X), EXCLUSIVE ESCORAMENTO	M2	76,23	122,33	157,50	12.006,22
4.4.3.2	ED-19634	SETOP	ESCORAMENTO METÁLICO PARA LAJE E VIGA EM CONCRETO ARMADO, TIPO "B", ALTURA DE (311 ATÉ 450)CM, INCLUSIVE DESCARGA, MONTAGEM, DESMONTAGEM E CARGA	M2XMÊS	38,12	13,62	17,54	668,46
4.4.3.3	ED-19638	SETOP	CIMBRAMENTO PARA LAJE PRÉ-MOLDADA COM ESCORAMENTO METÁLICO, TIPO "B", ALTURA DE (311 ATÉ 450)CM, INCLUSIVE DESCARGA, MONTAGEM, DESMONTAGEM E CARGA	M2XMÊS	38,12	16,38	21,09	803,92
4.4.3.4	ED-48298	SETOP	CORTE, DOBRA E MONTAGEM DE AÇO CA-50/60	KG	271,04	13,08	16,84	4.564,45
4.4.3.5	ED-49637	SETOP	FORNECIMENTO DE CONCRETO ESTRUTURAL, USINADO BOMBEADO, COM FCK 20 MPA, INCLUSIVE LANÇAMENTO, ADENSAMENTO E ACABAMENTO	M3	3,08	688,18	886,03	2.728,98



PREFEITURA MUNICIPAL DE ARAXÁ/MG

Secretaria Municipal de Fazenda Planejamento e Gestão

Setor de Licitação - e-mail: licitacao@araxa.mg.gov.br

Centro Administrativo - Avenida Rosália Isaura de Araújo nº 275 - Bloco 03

B. Guilhermina Vieira Chaer - CEP 38.180-802 - Fone: 3691-7022 / 3691-7145 / 3662.2506

4.4.3.6	ED-50524	SETOP	TRATAMENTO EM SUPERFÍCIE DE CONCRETO APARENTE, INCLUSIVE RASPAGEM, ESTUCAGEM E POLIMENTO COM DUAS (2) DEMÃOS DE VERNIZ ACRÍLICO	M2	38,12	36,88	47,48	1.810,05
4.4.3.7	ED-50175	SETOP	PINTURA IMPERMEABILIZANTE COM ARGAMASSA POLIMÉRICA	M2	38,12	19,59	25,22	961,47
4.5			MURO DE ARRIMO					
4.5.1	ED-49753	SETOP	PERFURAÇÃO DE ESTACA BROCA A TRADO MECANIZADO D = 300 MM	M	60	32,25	41,52	2.491,31
4.5.2	ED-51093	SETOP	APILOAMENTO DO FUNDO DE VALAS COM SOQUETE	M2	1,06	18,64	24,00	25,44
4.5.3	ED-49810	SETOP	FORMA E DESFORMA DE TÁBUA E SARRAFO, REAPROVEITAMENTO (3X) (FUNDAÇÃO)	M2	11,2	58,57	75,41	844,58
4.5.4	ED-48298	SETOP	CORTE, DOBRA E MONTAGEM DE AÇO CA-50/60	KG	494,56	13,08	16,84	8.328,64
4.5.5	ED-49805	SETOP	FORNECIMENTO DE CONCRETO ESTRUTURAL, USINADO BOMBEADO, COM FCK 25 MPA, INCLUSIVE LANÇAMENTO, ADENSAMENTO E ACABAMENTO (FUNDAÇÃO)	M3	5,62	693,49	892,87	5.017,92
4.5.6	ED-49813	SETOP	LASTRO DE BRITA 2 OU 3 APILOADO MANUALMENTE	M3	0,13	164,81	212,19	26,74
4.5.7	ED-48201	SETOP	ALVENARIA ESTRUTURAL COM BLOCO DE CONCRETO, ESP. 14CM, (FBK 4,5MPA), COM ACABAMENTO APARENTE, INCLUSIVE ARGAMASSA PARA ASSENTAMENTO	M2	30,24	55,65	71,65	2.166,68
4.5.8	ED-50168	SETOP	IMPERMEABILIZAÇÃO COM MANTA ASFÁLTICA PRÉ-FABRICADA, E = 4 MM - BALDRAMÉS E BLOCOS EM CONTATO COM SOLO	M2	37,8	62,25	80,15	3.029,55
TOTAL DA ETAPA								119.922,57
5			ARQUITETURA					
5.1	ED-48231	SETOP	ALVENARIA DE VEDAÇÃO COM TIJOLO CERÂMICO FURADO, ESP. 9CM, PARA REVESTIMENTO, INCLUSIVE ARGAMASSA PARA ASSENTAMENTO	M2	140,00	43,78	56,37	7.891,35
5.2	ED-9907	SETOP	VERGA EM CONCRETO ESTRUTURAL PARA VÃOS ACIMA DE 150CM, PREPARADO EM OBRA COM BETONEIRA, CONTROLE "A", COM FCK 20 MPA, MOLDADA IN LOCO, INCLUSIVE ARMAÇÃO	M3	0,40	2.939,63	3.784,77	1.513,91
5.3	ED-50730	SETOP	CHAPISCO COM ARGAMASSA, TRAÇO 1:2:3 (CIMENTO, AREIA E PEDRISCO), APLICADO COM COLHER, ESP. 5MM, PREPARO MECÂNICO	M2	280,00	11,66	15,01	4.203,43
5.4	ED-50732	SETOP	EMBOÇO COM ARGAMASSA, TRAÇO 1:6 (CIMENTO E AREIA), ESP. 20MM, APLICAÇÃO MANUAL, PREPARO MECÂNICO	M2	280,00	28,25	36,37	10.184,13
5.5	ED-50759	SETOP	REBOCO COM ARGAMASSA, TRAÇO 1:7 (CIMENTO E AREIA), ESP. 20MM, APLICAÇÃO MANUAL, PREPARO MECÂNICO	M2	101,02	26,47	34,08	3.442,77
TOTAL DA ETAPA								27.235,58



PREFEITURA MUNICIPAL DE ARAXÁ/MG

Secretaria Municipal de Fazenda Planejamento e Gestão

Setor de Licitação - e-mail: licitacao@araxa.mg.gov.br

Centro Administrativo - Avenida Rosália Isaura de Araújo nº 275 - Bloco 03

B. Guilhermina Vieira Chaer - CEP 38.180-802 - Fone: 3691-7022 / 3691-7145 / 3662.2506

6								
6.1	ED-49687	SETOP	FORRO DE GESSO EM PLACAS ACARTONADAS - FGA	M2	40	53,64	69,06	2.762,46
6.2	ED-48424	SETOP	COBERTURA EM TELHA DE FIBROCIMENTO ONDULADA E = 6 MM	M2	11,06	36,74	47,30	522,93
6.3	ED-48408	SETOP	ENGRADAMENTO PARA TELHADO DE FIBROCIMENTO ONDULADA	M2	11,06	75,94	97,77	1.080,88
6.4	ED-48417	SETOP	COLOCAÇÃO DE RUFO EM FIBROCIMENTO PARA TELHA ONDULADA	M	3,65	46,00	59,23	216,17
6.5	ED-50661	SETOP	CALHA EM CHAPA GALVANIZADA, ESP. 0,5MM (GSG-26), COM DESENVOLVIMENTO DE 33CM, INCLUSIVE IÇAMENTO MANUAL VERTICAL	M	3,65	42,90	55,23	201,60
6.6	ED-50683	SETOP	RUFO E CONTRA-RUFO EM CHAPA GALVANIZADA, ESP. 0,5MM (GSG-26), COM DESENVOLVIMENTO DE 20CM, INCLUSIVE IÇAMENTO MANUAL VERTICAL - CASTELINHO E ARRIMO	M	47,90	37,79	48,65	2.330,56
6.7	38124	SINAPI	ESPUMA EXPANSIVA DE POLIURETANO, APLICACAO MANUAL - 500 ML	U	1,00	35,00	45,06	45,06
TOTAL DA ETAPA								7.159,66
7								
7.1	ED-50170	SETOP	CAMADA DE REGULARIZAÇÃO COM ARGAMASSA, TRAÇO 1:3 (CIMENTO E AREIA), ESP. 30MM, APLICAÇÃO MANUAL, PREPARO MECÂNICO	M2	67,50	38,64	49,75	3.358,06
7.2	ED-50569	SETOP	CONTRAPISO DESEMPENADO COM ARGAMASSA, TRAÇO 1:3 (CIMENTO E AREIA), ESP. 50MM	M2	39,5	53,72	69,16	2.732,00
7.3	ED-9317	SETOP	PISO EM CONCRETO, PREPARADO EM OBRA COM BETONEIRA, FCK 10MPA, SEM ARMAÇÃO, ACABAMENTO RÚSTICO, ESP. 5CM, INCLUSIVE FORNECIMENTO, LANÇAMENTO, ADENSAMENTO, SARRAFEAMENTO, EXCLUSIVE JUNTA DE DILATAÇÃO	M2	28	47,70	61,41	1.719,59
7.4	ED-50753	SETOP	REVESTIMENTO COM PORCELANATO APLICADO EM PISO, ACABAMENTO ESMALTADO ACETINADO, AMBIENTE INTERNO/EXTERNO, PADRÃO EXTRA, BORDA RETIFICADA, DIMENSÃO DA PEÇA (45X45CM), ASSENTAMENTO COM ARGAMASSA INDUSTRIALIZADA, INCLUSIVE REJUNTAMENTO	M2	75	137,58	177,13	13.285,07
7.5	ED-51002	SETOP	SOLEIRA DE GRANITO CINZA ANDORINHA E = 2 CM	M2	1,00	281,28	362,15	362,15
7.6	ED-9081	SETOP	REVESTIMENTO COM CERÂMICA APLICADO EM PAREDE, ACABAMENTO ESMALTADO, AMBIENTE INTERNO/EXTERNO, PADRÃO EXTRA, DIMENSÃO DA PEÇA ATÉ 2025 CM2, PEI III, ASSENTAMENTO COM ARGAMASSA INDUSTRIALIZADA, INCLUSIVE REJUNTAMENTO	M2	191,00	65,85	84,78	16.193,34
TOTAL DA ETAPA								37.650,20



PREFEITURA MUNICIPAL DE ARAXÁ/MG

Secretaria Municipal de Fazenda Planejamento e Gestão

Setor de Licitação - e-mail: licitacao@araxa.mg.gov.br

Centro Administrativo - Avenida Rosália Isaura de Araújo nº 275 - Bloco 03

B. Guilhermina Vieira Chaer - CEP 38.180-802 - Fone: 3691-7022 / 3691-7145 / 3662.2506

8		INSTALAÇÃO ELÉTRICA						
8.1		TOMADAS, INTERRUPTORES E LUMINÁRIAS						
8.1.1	ED-15748	SETOP	CONJUNTO DE UMA (1) TOMADA PADRÃO, TRÊS (3) POLOS, CORRENTE 10A, TENSÃO 250V, (2P+T/10A-250V), COM PLACA 4"X2" DE UM (1) POSTO, INCLUSIVE FORNECIMENTO, INSTALAÇÃO, SUPORTE, MÓDULO E PLACA	U	6	21,26	27,37	164,23
8.1.2	ED-15735	SETOP	CONJUNTO DE UM (1) INTERRUPTOR BIPOLAR SIMPLES, CORRENTE 10A, TENSÃO 250V, (10A-250V), COM PLACA 4"X2" DE UM (1) POSTO, INCLUSIVE FORNECIMENTO, INSTALAÇÃO, SUPORTE, MÓDULO E PLACA	U	5	31,96	41,15	205,74
8.1.3	ED-27090	SETOP	LUMINÁRIA COMERCIAL COM ALETAS DE SOBREPOR COMPLETA, PARA DUAS (2) LÂMPADAS TUBULARES LED 2X18W-ØT8, TEMPERATURA DA COR 6500K, FORNECIMENTO E INSTALAÇÃO, INCLUSIVE BASE E LÂMPADA	U	5	272,10	350,33	1.751,64
8.1.4	ED-27086	SETOP	LUMINÁRIA COMERCIAL COM ALETAS DE SOBREPOR COMPLETA, PARA DUAS (2) LÂMPADAS TUBULARES LED 2X9W-ØT8, TEMPERATURA DA COR 6500K, FORNECIMENTO E INSTALAÇÃO, INCLUSIVE BASE E LÂMPADA	U	2	219,49	282,59	565,19
8.2		DUTOS E CABEAMENTO						
8.2.1	ED-48986	SETOP	CABO DE COBRE FLEXÍVEL, CLASSE 5, ISOLAMENTO TIPO EPR/HEPR, NÃO HALOGENADO, ANTICHAMA, TERMOFIXO, UNIPOLAR, SEÇÃO 1,5 MM ² , 90°C, 0,6/1KV	M	60	2,89	3,72	223,25
8.2.2	ED-48989	SETOP	CABO DE COBRE FLEXÍVEL, CLASSE 5, ISOLAMENTO TIPO EPR/HEPR, NÃO HALOGENADO, ANTICHAMA, TERMOFIXO, UNIPOLAR, SEÇÃO 2,5 MM ² , 90°C, 0,6/1KV	M	160,00	4,61	5,94	949,66
8.2.3	ED-48995	SETOP	CABO DE COBRE FLEXÍVEL, CLASSE 5, ISOLAMENTO TIPO EPR/HEPR, NÃO HALOGENADO, ANTICHAMA, TERMOFIXO, UNIPOLAR, SEÇÃO 6 MM ² , 90°C, 0,6/1KV	M	50,00	9,60	12,36	618,00
8.2.4	ED-48998	SETOP	CABO DE COBRE FLEXÍVEL, CLASSE 5, ISOLAMENTO TIPO EPR/HEPR, NÃO HALOGENADO, ANTICHAMA, TERMOFIXO, UNIPOLAR, SEÇÃO 10 MM ² , 90°C, 0,6/1KV	M	100,00	14,38	18,51	1.851,43
8.2.5	ED-49413	SETOP	ELETRODUTO FLEXÍVEL CORRUGADO, PVC, ANTI-CHAMA, DN 20MM (1/2"), APLICADA EM ALVENARIA, INCLUSIVE RASGO	M	50	7,62	9,81	490,54
8.2.6	ED-4155	SETOP	DUTO CORRUGADO EM PEAD (POLIETILENO DE ALTA DENSIDADE), PARA PROTEÇÃO DE CABOS SUBTERRÂNEOS DN 30 MM (1.1/4")	M	30	21,61	27,82	834,69
8.2.7	ED-49447	SETOP	PERFILADO LISO (38X38)MM EM CHAPA DE AÇO GALVANIZADO # 18, COM TRATAMENTO PRÉ-ZINCADO, INCLUSIVE FIXAÇÃO SUPERIOR, CONEXÕES E ACESSÓRIOS, EXCLUSIVE TAMPA DE ENCAIXE	M	30,00	54,42	70,07	2.101,97



PREFEITURA MUNICIPAL DE ARAXÁ/MG

Secretaria Municipal de Fazenda Planejamento e Gestão

Setor de Licitação - e-mail: licitacao@araxa.mg.gov.br

Centro Administrativo - Avenida Rosália Isaura de Araújo nº 275 - Bloco 03

B. Guilhermina Vieira Chaer - CEP 38.180-802 - Fone: 3691-7022 / 3691-7145 / 3662.2506

8.2.8	ED-49465	SETOP	CAIXA DE DERIVAÇÃO TIPO "L" PARA PERFILADO EM CHAPA DE AÇO COM TRATAMENTO PRÉ-ZINCADO, INCLUSIVE TAMPA E FIXAÇÃO	U	4,00	26,75	34,44	137,76	
8.2.9	ED-49464	SETOP	CAIXA DE DERIVAÇÃO TIPO "I" PARA PERFILADO EM CHAPA DE AÇO COM TRATAMENTO PRÉ-ZINCADO, INCLUSIVE TAMPA E FIXAÇÃO	U	11,00	26,48	34,09	375,02	
8.2.10	ED-49466	SETOP	CAIXA DE DERIVAÇÃO TIPO "T" PARA PERFILADO EM CHAPA DE AÇO COM TRATAMENTO PRÉ-ZINCADO, INCLUSIVE TAMPA E FIXAÇÃO	U	4,00	27,06	34,84	139,36	
8.2.11	ED-49467	SETOP	CAIXA DE DERIVAÇÃO TIPO "X" PARA PERFILADO EM CHAPA DE AÇO COM TRATAMENTO PRÉ-ZINCADO, INCLUSIVE TAMPA E FIXAÇÃO	U	2,00	28,15	36,24	72,49	
8.2.12	ED-49187	SETOP	CAIXA DE LIGAÇÃO/PASSAGEM EM PVC RÍGIDO PARA ELETRODUTO, DIMENSÕES 4"X2", EMBUTIDA EM ALVENARIA - FORNECIMENTO E INSTALAÇÃO	U	11,00	8,23	10,60	116,56	
8.2.13	ED-49189	SETOP	CAIXA DE LIGAÇÃO/PASSAGEM EM PVC RÍGIDO PARA ELETRODUTO, OCTOGONAL COM FUNDO MÓVEL, DIMENSÕES 4"X4", EMBUTIDA EM LAJE - FORNECIMENTO E INSTALAÇÃO	U	6,00	9,93	12,78	76,71	
8.3			QUADROS E DISJUNTORES						
8.3.1	ED-49498	SETOP	QUADRO DE DISTRIBUIÇÃO PARA 8 MÓDULOS COM BARRAMENTO E CHAVE	U	1,00	141,38	182,03	182,03	
8.3.2	ED-49271	SETOP	DISJUNTOR BIPOLAR TERMOMAGNÉTICO 5KA, DE 20A	U	4,00	47,91	61,68	246,74	
8.3.3	ED-15114	SETOP	DISJUNTOR DE PROTEÇÃO DIFERENCIAL RESIDUAL (DR), BIPOLAR, TIPO DIN, CORRENTE NOMINAL DE 25A, ALTA SENSIBILIDADE, CORRENTE DIFERENCIAL RESIDUAL NOMINAL COM ATUAÇÃO DE 30MA	U	1,00	119,76	154,19	154,19	
8.3.4	ED-49245	SETOP	DISJUNTOR BIPOLAR TERMOMAGNÉTICO 10KA, DE 60A	U	1,00	72,41	93,23	93,23	
8.3.5	ED-49205	SETOP	CAIXA PARA MEDIÇÃO, TIPO CM-14, COM VISOR DO LEITOR PARA VIA PÚBLICA (LVP), DIMENSÕES CONFORME PADRÃO CEMIG, EXCLUSIVE DISJUNTOR, INCLUSIVE INSTALAÇÃO	U	1,00	308,65	397,39	397,39	
							TOTAL DA ETAPA	11.747,81	
9			INSTALAÇÕES HIDRÁULICAS						
9.1			GERAL						
9.1.1	ED-49937	SETOP	CAIXA D'ÁGUA DE POLIETILENO, CAPACIDADE DE 1.500L, INCLUSIVE TAMPA, TORNEIRA DE BOIA, EXTRAVASOR, TUBO DE LIMPEZA E ACESSÓRIOS, EXCLUSIVE TUBULAÇÃO DE ENTRADA/ SAÍDA DE ÁGUA	U	1,00	1.605,23	2.066,73	2.066,73	
9.1.2	ED-50925	SETOP	ALÇAPÃO 70 X 70 CM COM COM QUADRO DE CANTONEIRA METÁLICA 1"X 1/8", TAMPA EM CANTONEIRA 7/8"X 1/8" E CHAPA METÁLICA ENRIJECIDA POR PERFIL "T	U	1,00	272,28	350,56	350,56	



PREFEITURA MUNICIPAL DE ARAXÁ/MG

Secretaria Municipal de Fazenda Planejamento e Gestão

Setor de Licitação - e-mail: licitacao@araxa.mg.gov.br

Centro Administrativo - Avenida Rosália Isaura de Araújo nº 275 - Bloco 03

B. Guilhermina Vieira Chaer - CEP 38.180-802 - Fone: 3691-7022 / 3691-7145 / 3662.2506

9.1.3	ED-15207	SETOP	KIT CAVALETE PARA MEDIÇÃO DE ÁGUA, INSTALADO SOBRE PISO , EM AÇO GALVANIZADO DN 25MM (3/4") - PADRÃO CONCESSIONÁRIA LOCAL, INCLUSIVE BASE EM CONCRETO DE 25 MPA PARA CAVALETE, EXCLUSIVE HIDRÔMETRO	U	1,00	300,77	387,24	387,24
9.1.4	12774	SINAPI	HIDROMETRO UNIJATO / MEDIDOR DE AGUA, DN 3/4", VAZAO MAXIMA DE 5 M3/H, PARA AGUA POTAVEL FRIA, RELOJOARIA PLANA, CLASSE B, HORIZONTAL (SEM CONEXOES)	U	1,00	187,27	241,11	241,11
9.2			PLUVIAL / DRENAGEM					
9.1.1	ED-50671	SETOP	BUZINOTE PARA LAJES - DRENO COM TUBO DE 2" EMBUTIDO NO CONCRETO - MURO DE ARRIMO	M	2,00	34,67	44,64	89,28
9.1.2	ED-50669	SETOP	CONDUTOR DE AP DO TELHADO EM TUBO PVC ESGOTO, INCLUSIVE CONEXÕES E SUPORTES, 75 MM	M	6,40	88,52	113,97	729,40
9.1.3	ED-49906	SETOP	CAIXA DE DRENAGEM DE INSPEÇÃO/PASSAGEM EM ALVENARIA (30X30X40CM), REVESTIMENTO EM ARGAMASSA COM ADITIVO IMPERMEABILIZANTE, COM TAMPA EM GRELHA, INCLUSIVE ESCAVAÇÃO, REATERRO E TRANSPORTE E RETIRADA DO MATERIAL ESCAVADO (EM CAÇAMBA)	U	2,00	235,18	302,79	605,59
9.1.4	ED-48669	SETOP	FORNECIMENTO E ASSENTAMENTO DE TUBO PVC RÍGIDO, DRENAGEM/PLUVIAL, PBV - SÉRIE NORMAL, DN 100 MM (4"), INCLUSIVE CONEXÕES	M	20,00	41,75	53,75	1.075,06
9.1.5	ED-49950	SETOP	CAIXA DE INSPEÇÃO DE POLIETILENO , Ø 100 MM	U	1,00	166,83	214,79	214,79
9.1.6	ED-51107	SETOP	ESCAVAÇÃO MANUAL DE VALA COM PROFUNDIDADE MENOR OU IGUAL A 1,5M	M3	6,00	55,11	70,95	425,72
9.1.7	ED-51097	SETOP	ATERRO COMPACTADO MANUAL, COM SOQUETE	M3	6,00	55,11	70,95	425,72
9.3			ESGOTO					
9.3.1	ED-50034	SETOP	FORNECIMENTO E ASSENTAMENTO DE TUBO PVC RÍGIDO, ESGOTO, PB - SÉRIE NORMAL, DN 40MM (1.1/2"), INCLUSIVE CONEXÕES	M	25,00	20,64	26,57	664,35
9.3.2	ED-50028	SETOP	FORNECIMENTO E ASSENTAMENTO DE TUBO PVC RÍGIDO, ESGOTO, PBV - SÉRIE NORMAL, DN 75 MM (3"), INCLUSIVE CONEXÕES	M	10,00	39,19	50,46	504,57
9.3.3	ED-50029	SETOP	FORNECIMENTO E ASSENTAMENTO DE TUBO PVC RÍGIDO, ESGOTO, PBV - SÉRIE NORMAL, DN 100 MM (4"), INCLUSIVE CONEXÕES	M	25,00	42,74	55,03	1.375,69
9.3.4	ED-50109	SETOP	FORNECIMENTO E ASSENTAMENTO DE TUBO PVC RÍGIDO, COLETOR DE ESGOTO LISO (JEI), DN 300 MM (12"), INCLUSIVE CONEXÕES	M	15,00	416,64	536,42	8.046,36
9.3.5	ED-50108	SETOP	FORNECIMENTO E ASSENTAMENTO DE TUBO PVC RÍGIDO, COLETOR DE ESGOTO LISO (JEI), DN 250 MM (10"), INCLUSIVE CONEXÕES	M	11,00	264,54	340,60	3.746,55



PREFEITURA MUNICIPAL DE ARAXÁ/MG

Secretaria Municipal de Fazenda Planejamento e Gestão

Setor de Licitação - e-mail: licitacao@araxa.mg.gov.br

Centro Administrativo - Avenida Rosália Isaura de Araújo nº 275 - Bloco 03

B. Guilhermina Vieira Chaer - CEP 38.180-802 - Fone: 3691-7022 / 3691-7145 / 3662.2506

9.3.6	ED-8846	SETOP	FORNECIMENTO E ASSENTAMENTO DE TUBO PVC RÍGIDO, VENTILAÇÃO, PBV - SÉRIE NORMAL, DN 75 MM (3"), INCLUSIVE CONEXÕES	M	12,00	33,88	43,62	523,45
9.3.7	ED-49950	SETOP	CAIXA DE INSPEÇÃO DE POLIETILENO, Ø 100 MM	U	2,00	166,83	214,79	429,59
9.3.8	ED-49952	SETOP	RALO SIFONADO PVC CÔNICO ALTURA REGULÁVEL 100 X 40 MM COM GRELHA METÁLICA	U	4,00	49,92	64,27	257,09
9.3.9	ED-51107	SETOP	ESCAVAÇÃO MANUAL DE VALA COM PROFUNDIDADE MENOR OU IGUAL A 1,5M	M3	1,25	55,11	70,95	88,69
9.3.10	ED-51097	SETOP	ATERRO COMPACTADO MANUAL, COM SOQUETE	M3	0,88	55,11	70,95	62,08
9.4			ÁGUA FRIA					
9.4.1	ED-50026	SETOP	FORNECIMENTO E ASSENTAMENTO DE TUBO PVC RÍGIDO SOLDÁVEL, ÁGUA FRIA, DN 110 MM (4"), INCLUSIVE CONEXÕES	M	8,00	146,50	188,62	1.508,95
9.4.2	ED-50025	SETOP	FORNECIMENTO E ASSENTAMENTO DE TUBO PVC RÍGIDO SOLDÁVEL, ÁGUA FRIA, DN 85 MM (3"), INCLUSIVE CONEXÕES	M	8,00	109,65	141,17	1.129,40
9.4.3	ED-50023	SETOP	FORNECIMENTO E ASSENTAMENTO DE TUBO PVC RÍGIDO SOLDÁVEL, ÁGUA FRIA, DN 60 MM (2"), INCLUSIVE CONEXÕES	M	40,00	55,37	71,29	2.851,56
9.4.4	ED-50021	SETOP	FORNECIMENTO E ASSENTAMENTO DE TUBO PVC RÍGIDO SOLDÁVEL, ÁGUA FRIA, DN 40 MM (1.1/4"), INCLUSIVE CONEXÕES	M	40,00	38,26	49,26	1.970,39
9.4.5	ED-50018	SETOP	FORNECIMENTO E ASSENTAMENTO DE TUBO PVC RÍGIDO SOLDÁVEL, ÁGUA FRIA, DN 20 MM (1/2"), INCLUSIVE CONEXÕES	M	10,00	18,10	23,30	233,04
9.4.6	ED-50332	SETOP	TUBO DE LIGAÇÃO DE ÁGUA PARA BACIA SANITÁRIA (VASO), DN 1. 1/2", COMPRIMENTO 20CM, INCLUSIVE CANOPLA, SPUD, FORNECIMENTO E INSTALAÇÃO	U	8,00	64,83	83,47	667,75
9.4.7	ED-49986	SETOP	REGISTRO DE GAVETA, TIPO BRUTO, ROSCÁVEL 4" (PARA TUBO SOLDÁVEL OU PPR DN 110MM/CPVC DN 114MM), INCLUSIVE VOLANTE PARA ACIONAMENTO	U	2,00	404,31	520,55	1.041,10
9.4.8	ED-49999	SETOP	REGISTRO DE ESFERA, TIPO PVC SOLDÁVEL DN 20MM (1/2"), INCLUSIVE VOLANTE PARA ACIONAMENTO	U	2,00	19,44	25,03	50,06
TOTAL DA ETAPA								31.761,87
10			ESQUADRIAS					
10.1	ED-49603	SETOP	PORTA DE ABRIR, MADEIRA DE LEI PRANCHETA PARA PINTURA COMPLETA 90 X 210 CM, COM FERRAGENS EM FERRO LATONADO	U	2,00	916,38	1.179,84	2.359,68
10.2	ED-49604	SETOP	PORTA EM MADEIRA DE LEI ESPECIAL COMPLETA 90 X 210 CM, PARA PINTURA, PARA P.N.E., COM PROTEÇÃO INFERIOR EM LAMINADO MELAMÍNICO, INCLUSIVE FERRAGENS E MAÇANETA TIPO ALAVANCA (P2)	U	2,00	939,16	1.209,17	2.418,34
10.3	ED-50633	SETOP	PLACA EM CHAPA DE AÇO ESCOVADO 25 X 12 CM, E = 1 MM - IDENTIFICAÇÃO BANHEIROS	U	4,00	72,19	92,94	371,78



PREFEITURA MUNICIPAL DE ARAXÁ/MG

Secretaria Municipal de Fazenda Planejamento e Gestão

Setor de Licitação - e-mail: licitacao@araxa.mg.gov.br

Centro Administrativo - Avenida Rosália Isaura de Araújo nº 275 - Bloco 03

B. Guilhermina Vieira Chaer - CEP 38.180-802 - Fone: 3691-7022 / 3691-7145 / 3662.2506

10.4	ED-7576	SETOP	FORNECIMENTO E ASSENTAMENTO DE PORTA EM ALUMÍNIO, TIPO VENEZIANA, DE ABRIR, ACABAMENTO ANODIZADO NATURAL, INCLUSIVE FECHADURA E MARCO	M2	7,56	666,11	857,62	6.483,58
10.5	ED-49705	SETOP	TARJETA CROMADA, TIPO LIVRE/OCUPADO, INSTALADA EM PORTA DE SANITÁRIO, INCLUSIVE ACESSÓRIOS PARA FIXAÇÃO	U	6,00	62,59	80,58	483,51
10.6	ED-50964	SETOP	FORNECIMENTO E ASSENTAMENTO DE JANELA DE ALUMÍNIO, LINHA SUPREMA ACABAMENTO ANODIZADO, TIPO MAXIM-AR COM CONTRAMARCO, INCLUSIVE FORNECIMENTO DE VIDRO LISO DE 4MM, FERRAGENS E ACESSÓRIOS	M2	3,36	747,11	961,90	3.232,00
10.7	ED-50951	SETOP	FORNECIMENTO E ASSENTAMENTO DE GRADE FIXA DE FERRO, PARA PROTEÇÃO DE JANELAS	M2	3,36	327,65	421,85	1.417,41
10.8	ED-50997	SETOP	PEITORIL DE GRANITO CINZA ANDORINHA E = 2 CM	M2	1,01	229,12	294,99	297,94
10.9	COTAÇÃO 01	COTAÇÃO	PELICULA VIDRO - Janelas	M2	3,36	40,00	51,50	173,04
10.10	ED-9199	SETOP	VIDRACEIRO COM ENCARGOS COMPLEMENTARES	H	4,00	18,01	23,19	92,75
TOTAL DA ETAPA								17.330,03
11			PINTURA					
11.1	ED-50516	SETOP	PREPARAÇÃO PARA EMASSAMENTO OU PINTURA (LÁTEX/ ACRÍLICA) EM PAREDE DE GESSO ACARTONADO (DRY-WALL) E FORRO DE GESSO, INCLUSIVE UMA (1) DEMÃO DE SELADOR ACRÍLICO	M2	40,00	4,73	6,09	243,60
11.2	ED-50485	SETOP	EMASSAMENTO EM FORRO DE GESSO COM MASSA ACRÍLICA, UMA (1) DEMÃO, INCLUSIVE LIXAMENTO PARA PINTURA	M2	40,00	14,81	19,07	762,72
11.3	ED-50452	SETOP	PINTURA ACRÍLICA EM TETO, DUAS (2) DEMÃOS, EXCLUSIVE SELADOR ACRÍLICO E MASSA ACRÍLICA/CORRIDA (PVA)	M2	40,00	14,53	18,71	748,30
11.4	ED-50514	SETOP	PREPARAÇÃO PARA EMASSAMENTO OU PINTURA (LÁTEX/ ACRÍLICA) EM PAREDE, INCLUSIVE UMA (1) DEMÃO DE SELADOR ACRÍLICO	M2	101,02	5,30	6,82	689,34
11.5	ED-50474	SETOP	EMASSAMENTO EM PAREDE COM MASSA ACRÍLICA, DUAS (2) DEMÃOS, INCLUSIVE LIXAMENTO PARA PINTURA	M2	101,02	17,86	22,99	2.322,93
11.6	ED-50451	SETOP	PINTURA ACRÍLICA EM PAREDE, DUAS (2) DEMÃOS, EXCLUSIVE SELADOR ACRÍLICO E MASSA ACRÍLICA/CORRIDA (PVA)	M2	101,02	13,19	16,98	1.715,53
11.7	ED-50513	SETOP	PINTURA COM RESINA ACRÍLICA EM CONCRETO, DUAS (2) DEMÃOS, INCLUSIVE UMA (1) DEMÃO DE SELADOR ACRÍLICO - arrimo	M2	30,24	28,89	37,20	1.124,80
11.8	ED-50491	SETOP	PINTURA ESMALTE EM ESQUADRIAS DE FERRO, DUAS (2) DEMÃOS, INCLUSIVE UMA (1) DEMÃO DE FUNDO ANTICORROSIVO - GRADES JANELAS E ALÇAPÃO	M2	3,85	29,76	38,32	147,52
11.9	ED-50493	SETOP	PINTURA ESMALTE EM ESQUADRIA DE MADEIRA, DUAS (2) DEMÃOS, INCLUSIVE UMA (1) DEMÃO DE FUNDO NIVELADOR, EXCLUSIVE MASSA A ÓLEO	M2	8,00	22,19	28,57	228,56
TOTAL DA ETAPA								7.983,28



PREFEITURA MUNICIPAL DE ARAXÁ/MG

Secretaria Municipal de Fazenda Planejamento e Gestão

Setor de Licitação - e-mail: licitacao@araxa.mg.gov.br

Centro Administrativo - Avenida Rosália Isaura de Araújo nº 275 - Bloco 03

B. Guilhermina Vieira Chaer - CEP 38.180-802 - Fone: 3691-7022 / 3691-7145 / 3662.2506

12 LOUÇAS, METAIS E ACESSÓRIOS PARA BANHEIROS								
12.1	ED-50279	SETOP	CUBA DE LOUÇA BRANCA DE EMBUTIR, FORMATO OVAL, INCLUSIVE VÁLVULA DE ESCOAMENTO DE METAL COM ACABAMENTO CROMADO, SIFÃO DE METAL TIPO COPO COM ACABAMENTO CROMADO, FORNECIMENTO E INSTALAÇÃO	U	10,00	297,90	383,55	3.835,46
12.2	ED-50283	SETOP	LAVATÓRIO DE LOUÇA BRANCA SEM COLUNA, TAMANHO MÉDIO, INCLUSIVE ACESSÓRIOS DE FIXAÇÃO, VÁLVULA DE ESCOAMENTO DE METAL COM ACABAMENTO CROMADO, SIFÃO DE METAL TIPO COPO COM ACABAMENTO CROMADO, FORNECIMENTO, INSTALAÇÃO E REJUNTAMENTO, EXCLUSIVE TORNEIRA E ENGATE FLEXÍVEL	U	2,00	340,23	438,05	876,09
12.3	ED-50329	SETOP	TORNEIRA METÁLICA PARA LAVATÓRIO, FECHAMENTO AUTOMÁTICO, ACABAMENTO CROMADO, COM AREJADOR, APLICAÇÃO DE MESA, INCLUSIVE ENGATE FLEXÍVEL METÁLICO, FORNECIMENTO E INSTALAÇÃO	U	12,00	338,37	435,65	5.227,82
12.4	ED-50323	SETOP	TORNEIRA METÁLICA PARA IRRIGAÇÃO/JARDIM, ACABAMENTO CROMADO, APLICAÇÃO DE PAREDE, INCLUSIVE FORNECIMENTO E INSTALAÇÃO	U	2,00	42,32	54,49	108,97
12.5	ED-49989	SETOP	REGISTRO DE GAVETA, TIPO BASE, ROSCÁVEL 3/4" (PARA TUBO SOLDÁVEL OU PPR DN 25MM/CPVC DN 22MM), INCLUSIVE ACABAMENTO (PADRÃO MÉDIO) E CANOPLA CROMADO	U	3,00	82,27	105,92	317,77
12.6	ED-50301	SETOP	BACIA SANITÁRIA (VASO) DE LOUÇA CONVENCIONAL, ACESSÍVEL (PCR/PMR), COR BRANCA, COM INSTALAÇÃO DE SÓCULO NA BASE DA BACIA ACOMPANHANDO A PROJEÇÃO DA BASE, NÃO ULTRAPASSANDO ALTURA DE 5CM, ALTURA MÁXIMA DE 46CM (BACIA+ASSENTO), INCLUSIVE ACESSÓRIOS DE FIXAÇÃO/ VEDAÇÃO, VÁLVULA DE DESCARGA METÁLICA COM ACIONAMENTO DUPLO, TUBO DE LIGAÇÃO DE LATÃO COM CANOPLA, FORNECIMENTO, INSTALAÇÃO E REJUNTAMENTO, EXCLUSIVE ASSENTO	U	2,00	574,07	739,12	1.478,23
12.7	ED-50298	SETOP	BACIA SANITÁRIA (VASO) DE LOUÇA CONVENCIONAL, COR BRANCA, INCLUSIVE ACESSÓRIOS DE FIXAÇÃO/VEDAÇÃO, VÁLVULA DE DESCARGA METÁLICA COM ACIONAMENTO DUPLO, TUBO DE LIGAÇÃO DE LATÃO COM CANOPLA, FORNECIMENTO, INSTALAÇÃO E REJUNTAMENTO	U	6,00	558,32	718,84	4.313,02
12.8	ED-50286	SETOP	MICTÓRIO SIFONADO DE LOUÇA BRANCA, INCLUSIVE ENGATE FLEXÍVEL, EXCLUSIVE VÁLVULA DE DESCARGA	U	3,00	451,69	581,55	1.744,65
12.9	ED-50348	SETOP	VÁLVULA PARA MICTÓRIO COM FECHAMENTO AUTOMÁTICO D = 1/ 2"	U	3,00	84,73	109,09	327,27
12.10	ED-50316	SETOP	DUCHA HIGIÊNICA COM REGISTRO PARA CONTROLE DE FLUXO DE ÁGUA, DIÂMETRO 1/2" (20MM), INCLUSIVE FORNECIMENTO E INSTALAÇÃO	U	6,00	147,95	190,49	1.142,91



PREFEITURA MUNICIPAL DE ARAXÁ/MG

Secretaria Municipal de Fazenda Planejamento e Gestão

Setor de Licitação - e-mail: licitacao@araxa.mg.gov.br

Centro Administrativo - Avenida Rosália Isaura de Araújo nº 275 - Bloco 03

B. Guilhermina Vieira Chaer - CEP 38.180-802 - Fone: 3691-7022 / 3691-7145 / 3662.2506

12.11	ED-48156	SETOP	ASSENTO BRANCO PARA VASO	U	6,00	42,97	55,32	331,94
12.12	ED-48157	SETOP	ASSENTO PARA VASO PNE (NBR 9050)	U	2,00	125,70	161,84	323,68
12.13	ED-48180	SETOP	DISPENSER EM AÇO INOX PARA PAPEL TOALHA 2 OU 3 FOLHAS	U	7,00	174,77	225,02	1.575,11
12.14	ED-48181	SETOP	PAPELEIRA METÁLICA CROMADA, INCLUSIVE FIXAÇÃO	U	8,00	52,96	68,19	545,49
12.15	ED-48189	SETOP	SABONETEIRA PLÁSTICA TIPO DISPENSER PARA SABONETE LÍQUIDO COM RESERVATÓRIO 1500 ML	U	8,00	69,36	89,30	714,41
12.16	ED-48155	SETOP	DISPENSER PARA GEL/ÁLCOOL COM RESERVATÓRIO 800 ML	U	4,00	56,12	72,25	289,02
12.17	ED-48167	SETOP	BARRA DE APOIO EM AÇO INOX POLIDO PARA LAVATÓRIO DE CANTO, DN 1.1/4" (31,75MM), PARA ACESSIBILIDADE (PMR/PCR), INSTALADO EM PAREDE, INCLUSIVE FORNECIMENTO, INSTALAÇÃO E ACESSÓRIOS PARA FIXAÇÃO	U	2,00	234,46	301,87	603,73
12.18	ED-48160	SETOP	BARRA DE APOIO EM AÇO INOX POLIDO RETA, DN 1.1/4" (31,75MM), PARA ACESSIBILIDADE (PMR/PCR), COMPRIMENTO 80CM, INSTALADO EM PAREDE, INCLUSIVE FORNECIMENTO, INSTALAÇÃO E ACESSÓRIOS PARA FIXAÇÃO	U	4,00	198,07	255,02	1.020,06
12.19	ED-48343	SETOP	BANCADA EM GRANITO CINZA ANDORINHA E = 3 CM, APOIADA EM CONSOLE DE METALON 20 X 30 MM	M2	4,15	339,03	436,50	1.811,48
12.20	ED-48347	SETOP	RODABANCA/FRONTÃO PARA BANCADA EM GRANITO, COR CINZA ANDORINHA, ESP. 2CM, ALTURA DE 7CM, INCLUSIVE REJUNTAMENTO EM MASSA PLÁSTICA NA COR DA PEDRA	M2	0,67	38,16	49,13	32,92
12.21	ED-48533	SETOP	DIVISÓRIA EM GRANITO CINZA ANDORINHA E = 3 CM, INCLUSIVE FERRAGENS EM LATÃO CROMADO	M2	18,56	608,98	784,06	14.552,19
12.22	ED-51150	SETOP	ESPELHO (60X90CM) ESP.4MM INCLUSIVE FIXAÇÃO COM PARAFUSO FINESSON - FORNECIMENTO E INSTALAÇÃO	U	11,00	236,00	303,85	3.342,35
TOTAL DA ETAPA								44.514,58
13			DIVERSOS					
13.1			PERGOLADO					
13.1.1	ED-51149	SETOP	VIDRO ARAMADO E = 7 MM, COLOCADO	M2	28	357,85	460,73	12.900,49
13.1.2	ED-48412	SETOP	PEÇAS DE MADEIRA EM PARAJU 12 X 8 CM - PERGOLADO (12x8) - 70 PEÇAS DE 2,30m	M	161	35,78	46,07	7.416,75
13.1.3	ED-48411	SETOP	PEÇAS DE MADEIRA EM PARAJU 15 X 8 CM - PILARES (15x16) - 8 PEÇAS DUPLAS DE 4m	M	64	42,98	55,34	3.541,55
13.1.4	ED-48412	SETOP	PEÇAS DE MADEIRA EM PARAJU 15 X 8 CM - VIGAS (15x8) - 2 PEÇAS DE 14m	M	28	35,78	46,07	1.289,87
13.1.5	ED-50371	SETOP	CARPINTEIRO DE ESQUADRIA COM ENCARGOS COMPLEMENTARES	H	80	24,92	32,08	2.566,76



PREFEITURA MUNICIPAL DE ARAXÁ/MG

Secretaria Municipal de Fazenda Planejamento e Gestão

Setor de Licitação - e-mail: licitacao@araxa.mg.gov.br

Centro Administrativo - Avenida Rosália Isaura de Araújo nº 275 - Bloco 03

B. Guilhermina Vieira Chaer - CEP 38.180-802 - Fone: 3691-7022 / 3691-7145 / 3662.2506

13.1.6	ED-50361	SETOP	AJUDANTE DE CARPINTEIRO COM ENCARGOS COMPLEMENTARES	H	80	17,87	23,01	1.840,61
13.1.7	ED-50530	SETOP	PINTURA COM VERNIZ POLIURETANO COM FILTRO SOLAR EM MADEIRA, DUAS (2) DEMÃOS, ACABAMENTO TIPO FOSCO	M2	98,00	26,05	33,54	3.286,86
13.2			GUARDA-CORPO					
13.1.1	ED-51158	SETOP	VIDRO TEMPERADO INCOLOR, ESP. 6MM, INCLUSIVE FIXAÇÃO E VEDAÇÃO COM GUARNIÇÃO/GAXETA DE BORRACHA NEOPRENE, FORNECIMENTO E INSTALAÇÃO, EXCLUSIVE CAIXILHO/PERFIL	M2	17,1	218,76	281,65	4.816,27
13.1.2	ED-50941	SETOP	CORRIMÃO SIMPLES EM TUBO DE AÇO INOX D = 1 1/2" - FIXADO EM ALVENARIA	M	18,00	220,54	283,95	5.111,01
13.1.3	ED-7830	SETOP	SERRALHEIRO COM ENCARGOS COMPLEMENTARES	H	8,00	22,24	28,63	229,07
13.3	ED-50266	SETOP	LIMPEZA FINAL PARA ENTREGA DA OBRA	M2	80	5,91	7,61	608,73
13.4	ED-9075	SETOP	FORNECIMENTO DE ANDAIME METÁLICO PARA FACHADA (LOCAÇÃO), INCLUSIVE PISO METÁLICO E SAPATAS, EXCLUSIVE MONTAGEM E DESMONTAGEM	M2xMÊS	86,25	6,66	8,57	739,57
TOTAL DA ETAPA								44.347,55
TOTAL								433.898,37

Ângelo França Santos

Secretário Municipal de Obras Públicas e Mobilidade Urbana



PREFEITURA MUNICIPAL DE ARAXÁ/MG

Secretaria Municipal de Fazenda Planejamento e Gestão

Setor de Licitação - e-mail: licitacao@araxa.mg.gov.br

Centro Administrativo - Avenida Rosália Isaura de Araújo nº 275 - Bloco 03

B. Guilhermina Vieira Chaer - CEP 38.180-802 - Fone: 3691-7022 / 3691-7145 / 3662.2506

ANEXO III CRONOGRAMA FÍSICO-FINANCEIRO

CRONOGRAMA FÍSICO FINACNEIRO								
OBRA: CONSTRUÇÃO DO BANHEIRO PÚBLICO EXTERNO AO TEATRO MUNICIPAL, LOCALIZADO NA AVENIDA ANTONIO CARLOS S/N NO CENTRO, NO MUNICÍPIO DE ARAXÁ/MG								
ITEM	SERVIÇO	FÍSICO/ FINANCEIRO	TOTAL ETAPAS	MÊS 1	MÊS 2	MÊS 3	MÊS 4	TOTAL ETAPAS
1	SERVIÇOS PRELIMINARES	FÍSICO %	8,43%	80,00%	20,00%			100,00%
		FINANCEIRO R\$	36.591,01	29.272,80	7.318,20			36.591,01
2	ADMINISTRAÇÃO LOCAL	FÍSICO %	7,84%	25,00%	25,00%	25,00%	25,00%	100,00%
		FINANCEIRO R\$	34.008,54	8.502,14	8.502,14	8.502,14	8.502,14	34.008,54
3	MOVIMENTAÇÃO DE TERRA	FÍSICO %	3,14%		80,00%	10,00%	10,00%	100,00%
		FINANCEIRO R\$	13.645,70		10.916,56	1.364,57	1.364,57	13.645,70
4	ESTRUTURAS	FÍSICO %	27,64%		60,00%	40,00%		100,00%
		FINANCEIRO R\$	119.922,57		71.953,54	47.969,03		119.922,57
5	ARQUITETURA	FÍSICO %	6,28%		33,00%	33,00%	34,00%	100,00%
		FINANCEIRO R\$	27.235,58		8.987,74	8.987,74	9.260,10	27.235,58
6	COBERTURA	FÍSICO %	1,65%			80,00%	20,00%	100,00%
		FINANCEIRO R\$	7.159,66			5.727,73	1.431,93	7.159,66
7	PISO E REVESTIMENTO CERÂMICO	FÍSICO %	8,68%		10,00%	80,00%	10,00%	100,00%
		FINANCEIRO R\$	37.650,20		3.765,02	30.120,16	3.765,02	37.650,20
8	INSTALAÇÃO ELÉTRICA	FÍSICO %	2,71%		50,00%	50,00%		100,00%
		FINANCEIRO R\$	11.747,81		5.873,90	5.873,90		11.747,81
9	INSTALAÇÕES HIDRÁULICAS	FÍSICO %	7,32%			80,00%	20,00%	100,00%
		FINANCEIRO R\$	31.761,87			25.409,50	6.352,37	31.761,87
10	ESQUADRIAS	FÍSICO %	3,99%		30,00%	70,00%		100,00%
		FINANCEIRO R\$	17.330,03		5.199,01	12.131,02		17.330,03
11	PINTURA	FÍSICO %	1,84%		30,00%	60,00%	10,00%	100,00%
		FINANCEIRO R\$	7.983,28		2.394,98	4.789,97	798,33	7.983,28



PREFEITURA MUNICIPAL DE ARAXÁ/MG

Secretaria Municipal de Fazenda Planejamento e Gestão

Setor de Licitação - e-mail: licitacao@araxa.mg.gov.br

Centro Administrativo - Avenida Rosália Isaura de Araújo nº 275 - Bloco 03

B. Guilhermina Vieira Chaer - CEP 38.180-802 - Fone: 3691-7022 / 3691-7145 / 3662.2506

12	LOUÇAS, METAIS E ACESSÓRIOS PARA BANHEIROS	FÍSICO %	10,26%				100,00%	100,00%
		FINANCEIRO R\$	44.514,58				44.514,58	44.514,58
13	DIVERSOS	FÍSICO %	10,22%				100,00%	100,00%
		FINANCEIRO R\$	44.347,55				44.347,55	44.347,55
TOTAL		FÍSICO %	100,00%	8,71%	28,79%	34,77%	27,73%	100,00%
		FINANCEIRO R\$	433.898,37	37.774,94	124.911,09	150.875,75	120.336,59	433.898,37

Ângelo França Santos

Secretário Municipal de Obras Públicas e Mobilidade Urbana



ANEXO IV
MEMORIAL DESCRITIVO

20- MEMORIAL DESCRITIVO

NOME DO PROJETO: CONSTRUÇÃO BANHEIRO PÚBLICO EXTERNO TEATRO MUNICIPAL
ENDEREÇO: AVENIDA ANTÔNIO CARLOS S/N
COORDENADAS GEOGRÁFICAS: 19°35'23.3"S // 46°56'17.4"W
ÁREA EDIFICAÇÃO: 78,46 m²
Nº DE PAVIMENTOS: 01(UM)



Imagem de Satélite - Localização Teatro Municipal - Araxá- MG

1.1 OBJETIVO DO DOCUMENTO

O presente documento é parte integrante do Projeto de Construção do Banheiro Público externo no Teatro Municipal, localizado no município de Araxá/MG, e se destina a fornecer as orientações técnicas, discriminações, critérios, condições e procedimentos estabelecidos para os serviços de reforma.

Este Memorial Descritivo tem a finalidade de caracterizar materiais e componentes envolvidos, bem como as sistemáticas construtivas utilizadas nos serviços da reforma, sempre prevalecendo para todo e qualquer serviço, os critérios técnicos da ABNT - Associação Brasileira de Normas Técnicas e as instruções de fornecedores de materiais e de serviços.



CONSIDERAÇÕES GERAIS

Para a obra de construção do banheiro público externo do Teatro Municipal, de acordo com as exigências da Prefeitura Municipal de Araxá, deverão ser atendidas as seguintes orientações técnicas, conforme Projeto Arquitetônico Básico, os Projetos Complementares Executivos e a Planilha Orçamentária.

Basicamente será realizada a construção de banheiros suprir a necessidade de eventos externos do teatro. Eles devem respeitar a arquitetura do Teatro.

1) PROJETOS, MATERIAIS, EQUIPAMENTOS E CRITÉRIOS DE ANALOGIA

Toda e qualquer dúvida que ocorra entre os Projetos Executivos e as especificações técnicas de serviços, materiais e equipamentos, deverão essas ser objeto de consulta prévia para os devidos esclarecimentos pela Fiscalização da Obra.

Os Projetos Executivos a serem elaborados pela contratada, este Memorial Descritivo e a Planilha Orçamentária formam o Projeto e deverão ser parte integrante do contrato de serviço.

2) SERVIÇOS PRELIMINARES E ADMINISTRAÇÃO LOCAL

Deverá ser afixada em local de boa visibilidade a placa de identificação da obra, no modelo fornecido pela Prefeitura Municipal de Araxá-MG. O canteiro de obras deverá ser implantado de acordo com a administração da Unidade e de acordo com as orientações da Fiscalização da Obra.

Para este projeto, está previsto na administração local um encarregado geral de obras por quatro horas/dia e um engenheiro civil júnior por 2 horas por dia, conforme o cronograma da obra.

3) MOVIMENTAÇÕES DE TERRA

Deverá ser realizada a terraplanagem do terreno, com estimativa de 200 m³ de corte, cujo material deve ser devidamente transportado de acordo com as leis da Prefeitura Municipal. Após a execução da fundação, a compactação do solo será realizada com placa vibratória.

4) ESTRUTURAS

Inicialmente a sondagem do solo deverá ser realizada, para posterior elaboração do projeto estrutural de concreto pela contratada, que deverá ser executado fielmente. Importante salientar que o modelo arquitetônico do prédio existente do teatro deve ser respeitado, portanto, laje impermeabilizada e platibanda curva de concreto aparente são elementos presentes. O muro de arrimo também deverá ser objeto de estudo do projeto estrutural, cuja distância do perímetro da construção deve ser de aproximadamente 2 metros.

Em relação à execução, deve-se realizar apiloamento manual de fundo de valas, com lastro de brita em blocos de coroamento e vigas baldrames. As lajes que não receberem telhado serão impermeabilizadas com argamassa polimérica e as vigas baldrames receberão manta asfáltica, não só na superfície, mas também nas laterais, assim como o muro de arrimo, que deverá ser impermeabilizado onde tiver contato com o solo.



5) ARQUITETURA

A construção deverá ser realizada de acordo com o projeto arquitetônico disponibilizado pela Prefeitura de Araxá. Trata-se de dois banheiros públicos coletivos, um masculino e outro feminino, além de dois banheiros individuais para PNE. A alvenaria de vedação será realizada com tijolos cerâmicos de 9 cm. Todas as paredes deverão ser chapiscadas, emboçadas, e as que não receberem revestimento cerâmico, rebocadas para posterior pintura. Os vãos de portas e janelas deverão receber vergas e contravergas em concreto armado.

5) COBERTURA E FORROS

A maior parte da cobertura será de laje impermeabilizada, somente o castelinho, onde se encontra a caixa d'água será de telha de fibrocimento. Além da calha em chapa galvanizada, o castelinho deverá receber os rufos assim como o muro de arrimo. A planilha orçamentária, contempla utilização de espuma expansiva para preencher qualquer vazio existente, afim de evitar infiltrações. Já em relação ao forro, será todo em gesso, com placas acartonadas.

6) PISOS E REVESTIMENTOS CERÂMICOS

Após realizar a compactação do solo, o contrapiso deverá ser realizado para posterior camada de regularização. O piso da área de pergolado deve ser de concreto e depois regularizado. Posteriormente, o porcelanato do tipo esmaltado acetinado padrão extra deverá ser assentado e devidamente rejuntado em toda a área construída. Soleiras deverão ser executadas em granito na entrada e nas duas portas dos banheiros, feminino e masculino.

As paredes de todos os banheiros deverão receber revestimento cerâmico PEI III padrão extra e devidamente rejuntados. Assim como demonstrado em projeto arquitetônico, a parede da fachada também será revestida.

7) INSTALAÇÕES ELÉTRICAS

Os serviços de instalações elétricas deverão ser executados conforme projeto a ser realizado pela contratada, obedecendo as normas vigentes, adotando as cores padrões para os cabos flexíveis: verde para "terra", azul para o "neutro" e cores diferenciadas para as fases dos circuitos diversos, facilitando e possibilitando a identificação e diferenciação entre os cabeamentos executados. Deverão ser utilizados materiais de primeira linha, iluminação somente com lâmpadas de LED, execução das tubulações de eletrodutos flexíveis corrugados embutidos nas paredes de alvenaria, assim como as caixas de interruptores e tomadas. As luminárias serão de sobrepor.

8) INSTALAÇÕES HIDRÁULICAS/LOUÇAS E METAIS

Os serviços de instalações hidrossanitárias deverão ser executados conforme projeto a ser realizado pela contratada, obedecendo as normas vigentes e com utilização de produtos de primeira linha.

A planilha orçamentária contempla metais e louças completos de banheiro, todos com padrão extra de materiais. As bancadas serão em granito com rodabanca, lavatórios em louça embutidos e receberão torneiras com fechamento automático. Em relação aos acessórios estão: saboneteira, dispenser, papelreira, assento para bacia sanitária e espelho. As divisórias serão em granito.

Haverá dois banheiros com entrada individual adaptados para PNE, com dimensões, louças e metais adequados, inclusive as barras de apoio.



9) ESQUADRIAS

As portas de acesso dos banheiros serão de 90x210 em madeira de lei, salientando ainda que duas delas serão adaptadas para PNE, com placas em aço escovado para identificação. Já as portas das divisórias em granito serão de alumínio 60x160 com tarjeta tipo livre/ocupado.

O projeto contempla janelas em alumínio tipo maxim-ar com vidros de 4 mm, que deverão receber uma película. Elas serão protegidas por grades de ferro fixas e os peitoris deverão ser executados em granito.

10) PINTURA DE PAREDES INTERNAS E EXTERNAS, TETOS

Se tratando de áreas úmidas, o forro de gesso deverá receber o tratamento necessário, para isto, materiais acrílicos são mais indicados, desde o emassamento com lixamento, passando pelo selador até a pintura (2 demãos)

As paredes a serem pintadas são todas externas, e deverão ser emassadas com massa acrílica e depois receberão selador acrílico (1 demão) e por fim, duas demãos de pintura acrílica. Já o muro de arrimo, que será de bloco aparente, será pintado com resina acrílica em concreto, sobre o selador.

As quatro portas de madeira de acesso aos banheiros receberão uma demão de fundo nivelador e duas demãos de tinta esmalte. Já os elementos em ferro que não forem alumínio, as grades das janelas e o alçapão no castelinho, serão pintadas com uma demão de fundo anticorrosivo e duas de tinta esmalte.

11) PERGOLADO E GUARDA-CORPO

O pergolado deverá ser executado, segundo projeto arquitetônico, todo em madeira de boa qualidade, desde pilares e vigas até os elementos superiores de cobertura. Esta madeira deverá receber duas demãos de verniz com filtro solar tipo fosco e sobre o pergolado, um vidro aramado de 7 mm. Já o guarda-corpo, presente na fachada, será de vidro temperado 6 mm, com um corrimão de inox.

ESPECIFICAÇÕES TÉCNICAS

Todos os serviços deverão ser executados conforme Normas Técnicas (NBRs) vigentes bem como seguido o processo executivo descrito no manual técnico ao qual o item descrito na planilha orçamentária faz referência (EX.: Sinapi, Sudecap, Setop, Dnit, etc).

Todos os serviços, procedimento executivo e materiais fornecidos deverão ser conforme previsto nos projetos fornecidos, bem como no memorial descritivo e planilhas orçamentárias e deverão ser executados conforme descritos em normas da ABNT e normas do TCE-MG, para obras e serviços de engenharia.

PRÁTICAS ELEMENTARES

3.1 MOBILIZAÇÃO E DESMOBILIZAÇÃO DO CANTEIRO DE OBRAS

A mobilização consiste no conjunto de providências a serem adotadas visando o início dos serviços contratados. Incluem-se neste serviço a localização, o preparo e a disponibilização, no local de trabalho, de todos os equipamentos, mão de obra, materiais e instalações necessários à execução dos



serviços contratados. A desmobilização consiste na desmontagem e retirada de todas as estruturas, construções e equipamentos do canteiro de obras. Está incluída neste item a desmobilização do pessoal.

3.2 EQUIPAMENTOS DE PROTEÇÃO DE SEGURANÇA

Nenhum serviço poderá ser executado sem a utilização dos EPI. Deverá ser apresentado o Certificado de Treinamento Introdutório de Segurança, teórico e prático, com carga horária mínima de dezesseis horas, para trabalho em altura.

Serão de uso obrigatório os equipamentos relacionados a seguir, conforme a atividade desenvolvida e obedecido ao disposto nas Normas Regulamentadoras NR-6 - Equipamento de Proteção Individual - EPI e NR-1.

- Capacete de segurança: queda ou projeção de objetos, impactos contra estruturas e outros.
- Capacete especial: equipamentos ou circuitos elétricos.
- Protetor facial: projeção de fragmentos, respingos de líquidos e radiações nocivas.
- Óculos de segurança contra impacto: ferimentos nos olhos.
- Óculos de segurança contra radiação: irritação nos olhos e lesões decorrentes da ação de radiações.
- Óculos de segurança contra respingos: irritação nos olhos e lesões decorrentes da ação de líquidos agressivos.
- Luvas e mangas de proteção (couro, lona plastificada, borracha ou neoprene): contato com substâncias corrosivas ou tóxicas, materiais abrasivos ou cortantes, equipamentos energizados, materiais aquecidos ou radiações perigosas.
- Botas de borracha (PVC): locais molhados, lamacentos ou em presença de substâncias tóxicas
- Calçados de couro: lesão no pé.
- Cinto de segurança: queda com diferença de nível.
- Protetores auriculares: nível de ruído superior ao estabelecido na NR-5 – Atividades e Operações Insalubres.
- Respirador contra poeira: trabalhos com produção de poeira.
- Máscara para jato de areia: trabalhos de limpeza por abrasão através de jatos de areia.
- Respirador e máscara de filtro químico: poluentes atmosféricos em concentrações prejudiciais à saúde.
- Avental de raspa: trabalhos de soldagem e corte a quente e de dobragem e armação de ferros.
- Fornecer uniformes de manga comprida para todos os funcionários e exigir sua utilização dentro das Unidades da prefeitura que estiverem em funcionamento no período de execução dos serviços contratados.

3.3 PLACA DE OBRA

É de responsabilidade da Contratada, a execução da sinalização da área a ser trabalhada, atendendo às determinações dos órgãos fiscalizadores e às prescrições da NR 18. A Contratada fornecerá e instalará 01 (uma) placa de obra, de acordo com as normas e legislações pertinentes.

A placa indicativa da obra deverá ser executada respeitando rigorosamente às referências cromáticas, as dimensões e os tipos de letras e logotipos do modelo apresentado pela prefeitura de Araxá, conforme manual de placa de obra.

Deverão constar os seguintes dados: nome da CONTRATADA, de acordo com o seu registro no Conselho Profissional; nome do Autor e Coautores do projeto ou projetos, de acordo com o seu registro no Conselho Profissional; nome dos Responsáveis Técnicos pela execução da obra, instalações e



serviços, de acordo com o seu registro no Conselho Profissional; atividades específicas pelas quais os profissionais são responsáveis; Título, número da Carteira Profissional e região do registro dos profissionais.

3.4 EMISSÃO DE RT

É de responsabilidade da Contratada, a disponibilização de Engenheiro e/ou Arquiteto e Encarregado geral, devidamente registrado pela empresa contratada, para acompanhamento dos serviços em tempo integral até a entrega da obra.

Emitir laudo técnico com Anotação de Responsabilidade Técnica (ART) referente aos serviços.

EQUIPAMENTOS

4.1 ANDAIME

É de responsabilidade da Contratada, o fornecimento dos andaimes necessários, assim como a sua estabilidade, atendendo às prescrições da NR 18.

Conforme a NR18, o dimensionamento dos andaimes, sua estrutura de sustentação e fixação, deve ser realizado por profissional legalmente habilitado e devem ser dimensionados e construídos de modo a suportar, com segurança, as cargas de trabalho a que estarão sujeitos.

O piso de trabalho dos andaimes deve ter forração completa, antiderrapante, ser nivelado e fixado de modo seguro e resistente e devem ser tomadas precauções especiais, quando da montagem, desmontagem e movimentação de andaimes próximos às redes elétricas.

A madeira para confecção de andaimes deve ser de boa qualidade, seca, sem apresentar nós e rachaduras que comprometam a sua resistência, sendo proibido o uso de pintura que encubra imperfeições e é proibida também a utilização de aparas de madeira na confecção de andaimes.

Os andaimes devem dispor de sistema guarda-corpo e rodapé, inclusive nas cabeceiras, em todo o perímetro, com exceção do lado da face de trabalho.

É proibida a retirada de qualquer dispositivo de segurança dos andaimes ou anular sua ação.

É proibida, sobre o piso de trabalho de andaimes, a utilização de escadas e outros meios para se atingirem lugares mais altos.

O acesso aos andaimes deve ser feito de maneira segura.

ENGENHEIRO RESIDENTE E ENCARREGADO GERAL

5.1 ENGENHEIRO RESIDENTE

É de responsabilidade da Contratada, manter a presença de um profissional habilitado sendo este Engenheiro Civil devidamente registrado durante o tempo de execução dos serviços.

5.2 ENCARREGADO GERAL

É de responsabilidade da Contratada, manter a presença em tempo integral do Encarregado Geral devidamente registrado durante todo o tempo de execução dos serviços.



ENTREGA DOS SERVIÇOS

6.1 LIMPEZA FINAL

No decorrer da execução dos serviços, o local deverá ser mantido limpo, sem quaisquer entulhos ou detritos, de forma a que os ambientes possam ser utilizados de imediato. Da mesma maneira, a obra deverá ser entregue totalmente limpa, no final dos trabalhos.

Os serviços de limpeza geral deverão ser executados da seguinte forma:

Será removido todo o entulho do terreno, sendo cuidadosamente limpos e varridos os acessos;

Será desmobilizado o canteiro de obras, sendo cuidadosamente limpa e recomposta toda a área, para a sua imediata utilização;

Todas as pavimentações, revestimentos, cimentados, cerâmicas, vidros, aparelhos sanitários, etc., serão limpos, cuidadosamente lavados, de modo a não serem danificadas outras partes dos serviços executados por estes serviços de limpeza;

Haverá particular cuidado em remover quaisquer detritos ou salpicos de argamassa endurecida nas superfícies das cerâmicas, porcelanatos e de outros materiais;

Todas as manchas e salpicos de tinta serão cuidadosamente removidos, dando-se especial atenção à perfeita execução dessa limpeza nos vidros, ferragens das esquadrias e espelhos de tomadas;

Os revestimentos e pisos devem ser lavados, para se remover qualquer vestígio de tintas, manchas e argamassa;

A limpeza de revestimentos em granito deve ser executada com água e sabão;

Nos pisos cimentados, deve ser usado o mesmo processo de limpeza, devendo eventuais salpicos de tinta e aderências de argamassa ser removidos com espátula e palha de aço;

Os vidros devem ser limpos de manchas e respingos de tinta com removedor adequado e palha de aço fina, com o cuidado de evitar danos aos vidros e à esquadria de alumínio. Após a remoção de manchas, deve-se utilizar água e sabão neutro para completar a limpeza.

Na área externa a limpeza dos bloquetes deve ser executada com jato de areia e água.

Ângelo França Santos
Secretário Municipal de Obras Públicas e Mobilidade Urbana.



ANEXO V

MODELO TERMO DE CREDENCIAMENTO

A

Prefeitura Municipal de Araxá - MG
Comissão Permanente de Licitação
Processo Licitatório nº 029/2023
Modalidade Tomada de Preços nº 02.001/2023

Credencio o(a) Senhor(a) _____,
(nacionalidade, estado civil, profissão), portador do Registro de Identidade nº _____,
expedido pela _____, devidamente inscrito no Cadastro de Pessoas Físicas (CPF), sob o nº
_____, residente na rua _____, nº
_____, cidade de _____ a participar da Licitação instaurada pelo Município de Araxá-MG,
na modalidade Tomada de Preços 02.001/2023, na qualidade de REPRESENTANTE LEGAL,
outorgando-lhe plenos poderes para pronunciar-se em nome da empresa
_____, CNPJ/MF nº _____, bem
como praticar os atos necessários para representar a empresa, usando dos recursos legais e
acompanhando-os, conferindo-lhes, ainda, poderes especiais para assinar ata, apresentar proposta,
desistir de recursos, interpô-los e demais condições necessária ao fiel cumprimento deste termo.

_____, em ____ de _____ de 2023.

Nome do dirigente da empresa
Assinatura do dirigente da empresa
(firma reconhecida)



ANEXO VI - MODELO DE PROPOSTA DE PREÇOS

A Prefeitura Municipal de Araxá - MG
Comissão Permanente de Licitação
Processo Licitatório nº 029/2023
Modalidade Tomada de Preços nº 02.001/2023

Apresentamos nossa proposta para a execução plena do objeto do referido Processo licitatório, pelos preços unitário e global nela definidos, e declaramos que estão incluídas no preço global desta proposta todas as despesas com instalações de máquinas, equipamentos próprios, como também as despesas de aquisição de ferramentas materiais, inclusive o seu transporte até o local de execução da obra, seu armazenamento e guardam, todos os equipamentos de segurança individual e coletiva e providências pertinentes, assim como as despesas relativas à mão de obra necessária a tais atividades, incluindo as previstas em leis sociais, seguros, fretes, impostos de qualquer natureza, lucro e outros encargos ou acessórios, tais como os tributários, trabalhistas, previdenciários, securitários e operacionais, e atende a todas as condições exigidas pelo Edital e por seus respectivos anexos.

Declaramos que estamos de pleno acordo com todas as condições estabelecidas no Edital e nos seus respectivos anexos, estando plenamente cientes das obrigações e responsabilidades nele estabelecidas.

Depois de homologado o resultado, nos comprometemos a assinar o **CONTRATO PARA EXECUÇÃO DOS SERVIÇOS**, no prazo determinado no documento de convocação.

O prazo de validade desta proposta é de 60 (sessenta) dias corridos, contados da data da abertura da licitação.

Propomo-nos a cumprir o prazo de entrega e aceitamos as condições de pagamento conforme determina o Edital.

O Valor global da proposta é de R\$ _____ (_____),
conforme planilha em anexo

_____, ____ de _____ de 2023.

Nome e assinatura do representante legal da Empresa.





ANEXO VII - MODELO DE DECLARAÇÃO GERAL

A Prefeitura Municipal de Araxá - MG
Comissão Permanente de Licitação
Processo Licitatório nº 029/2023
Modalidade Tomada de Preços nº 02.001/2023

A Empresa _____, com sede na Rua/Av. _____ nº _____, Bairro _____ na cidade de _____ Estado de _____, inscrita no CNPJ sob o nº _____, neste ato representada pelo seu Sócio gerente/Administrador o Sr. _____, inscrito no CPF nº _____ e RG nº _____ SSP/_____, que subscreve a presente, **DECLARA, POR ESTE E NA MELHOR FORMA DE DIREITO, QUE:**

1 - CONHECE E CONCORDA com os termos do Edital Tomada de Preços nº 02.001/2023, e dos respectivos anexos. **DECLARA** que, estão incluídos na proposta todos os custos diretos e indiretos. **DECLARA** ainda, que acatará integralmente quaisquer decisões que venham a ser tomadas pelo Pregoeiro ou pela Administração, quanto a habilitação, classificação e adjudicação, ressalvados os direitos legais de recursos permitidos à licitante.

2 - NÃO EXISTE NENHUM IMPEDIMENTO SUPERVENIENTE no que diz respeito a habilitação/ participação para a presente licitação, por não ter ou estar sofrendo nenhuma penalidade no âmbito da Administração Federal, Estadual ou Municipal, centralizada e autárquica, não se encontrando em concordata ou estado falimentar, arcando civil e criminalmente pela presente afirmação.

3 - NÃO FOI DECLARADA INIDÔNEA NEM SUSPENSA do direito de licitar ou contratar com a Administração Pública, nos termos do inciso IV do artigo 87 da Lei 8.666, de 21 de junho de 1993 e suas alterações, bem como comunicarei qualquer fato ou evento superveniente à entrega dos documentos para cadastramento, que venha alterar a atual situação quanto à capacidade jurídica, técnica, regularidade fiscal e econômico-financeira.

4 - Que por este e na melhor forma de direito, que **ASSUMIMOS O COMPROMISSO** de executar o objeto do referido Processo licitatório, de acordo com as especificações contidas no Edital, assim como atendendo as Normas Técnicas e Legislações vigentes cabíveis.

5 - QUE ASSUMIMOS O COMPROMISSO de manter os preços conforme condição expressa em nossa Proposta de preços, incluindo nestes preços todos os custos diretos, indiretos e benefícios necessários à perfeita execução do objeto da Licitação em questão, tais como: Materiais, equipamentos, mão de obra, seguros, encargos trabalhistas e previdenciários, lucros, depreciações e quaisquer outras despesas acessórias e necessárias não especificadas no Edital, relativas ao objeto desta licitação.

6 - Por este e na melhor forma de direito, que **NÃO POSSUÍMOS** em nosso quadro societário servidor público da ativa do município de Araxá/MG e por fim nenhum tipo de impedimento para celebrar contrato com esse órgão nos termos do art. 9º da Lei 8.666/93, ficando em caso positivo, ressalvado a CPL o direito de analisar os fatos para eventual impugnação, observados os termos do Edital TOMADA DE PREÇOS nº. 02.001/2023 e dos respectivos documentos e anexos da licitação.

7 - Por fim, **DECLARAMOS** para fins do disposto no inciso V do artigo 27 da Lei nº 8.666, de 21 de junho de 1993 em cumprimento do disposto no [inciso XXXIII do art. 7º da Constituição Federal. \(Incluído pela Lei nº 9.854, de 1999\)](#) que **NÃO EMPREGAMOS MENOR** de 18 (dezoito) anos em trabalho noturno, perigoso ou insalubre e de qualquer trabalho a menores de 16 anos, () salvo na condição de aprendiz a partir de 14 anos de idade.

_____, _____ de _____ de 2023.

Nome
REPRESENTANTE LEGAL DA EMPRESA
Carimbo de CNPJ



ANEXO VIII

ATESTADO DE VISITA TÉCNICA DE OBRA

A

Prefeitura Municipal de Araxá - MG
Comissão Permanente de Licitação
Processo Licitatório nº 029/2023
Modalidade Tomada de Preços nº 02.001/2023

1.2 Declaramos para fins de direito que a Empresa _____, inscrita no CNPJ nº _____, com Rua/Av. _____ nº _____, Bairro _____ - _____ - _____, através de seu representante técnico o Engº. _____, **CREA/CAU nº _____**, esteve no local de execução da obra destinado a **contratação de empresa especializada em engenharia civil, incluindo fornecimento de material e mão de obra, para construção do banheiro público externo ao Teatro Municipal localizado na Avenida Antônio Carlos s/nº - Bairro Centro no Município de Araxá MG, conforme previsto no edital e seus anexos.** A visita realizada e os elementos necessários á elaboração da proposta, bem como, o desenvolvimento dos serviços a serem realizados, de modo a não incorrer em omissões que jamais poderão ser alegadas pela empresa em favor de eventuais pretensões de acréscimos de serviços. Não serão aceitas reclamações posteriores sob alegação de aumento de serviços ou materiais não relacionados no projeto básico.

Araxá/MG, ____ de _____ de 2023.

Carlos Drummond Afonso Ribeiro
Engenheiro Civil CREA-MG nº 225.169/D
CPF nº 079.917.946.95
Secretaria Municipal de Obras Públicas e Mobilidade Urbana



ANEXO IX

MODELO DE DECLARAÇÃO DE NÃO VISITA TÉCNICA

A

Prefeitura Municipal de Araxá - MG
Comissão Permanente de Licitação
Processo Licitatório nº 029/2023
Modalidade Tomada de Preços nº 02.001/2023

Eu, _____ (Representante Legal devidamente qualificado) da empresa _____, com sede na Rua/Av. _____ nº _____, Bairro _____ na cidade de _____ Estado de _____, inscrita no CNPJ sob o nº _____, **DECLARO** que recebi os documentos e tomei conhecimento de todas as informações, bem como as condições e peculiaridade inerentes à natureza dos trabalhos, locais e elementos necessários que possam vir a ter influência no valor da proposta destinado ao cumprimento das obrigações do objeto do **Processo Licitatório nº 029/2023 - Tomada de Preços nº 02.001/2023**.

DECLARO ainda, para os devidos fins, que **NÃO** visitei os locais onde seriam executados os serviços objeto da licitação, por opção própria, assumindo assim que **CONCORDO** com todas as condições estabelecidas no Edital e seus Anexos, e que, ainda, assumo toda e qualquer responsabilidade pela ocorrência de eventuais prejuízos em virtude da minha omissão na verificação das condições dos locais de execução do objeto do referido Processo Licitatório.

DECLARO também, que estou ciente de que o preço proposto pela empresa está de acordo com as exigências do Edital e seus anexos, e assim, dentro desta proposta, assumimos o compromisso de honrar plenamente todas as exigências do instrumento convocatório referente ao **Processo Licitatório nº 029/2023 - Tomada de Preços nº 02.001/2023**, sem quaisquer direitos a reclamações futuras, sob a alegação de quaisquer desconhecimentos quanto às particularidades do objeto.

DECLARO outrossim, estar ciente de que os quantitativos no orçamento apresentado utilizados na elaboração da proposta são de nossa inteira responsabilidade, não cabendo qualquer tipo de reclamação posterior por parte da empresa quanto a estes valores.

Por ser a expressão da verdade, firmamos o presente.

_____, ____ de _____ de 2023.

Nome do representante legal da empresa
Assinatura do representante legal da empresa



ANEXO X

MODELO DE CARTA IDENTIFICAÇÃO DO RESPONSÁVEL PELA ASSINATURA DO CONTRATO
PESSOA JURÍDICA/CONTA CORRENTE

A

Prefeitura Municipal de Araxá - MG
Comissão Permanente de Licitação
Processo Licitatório nº 029/2023
Modalidade Tomada de Preços nº 02.001/2023

Identificação do responsável pela assinatura do contrato, se necessário, caso vencedora.

Razão Social:			
CNPJ:			
Nome do representante:			
Cargo na Empresa:			
CPF:	RG:	Órgão Expedidor:	
Nacionalidade:			
Estado civil:			
Profissão:			
Endereço residencial:			
Bairro:			
Cidade:			
CEP:			
E-mail:			
Telefone comercial:	Celular:		
Dados bancários da empresa para recebimento de pagamentos:			
Banco:			
Agência:			
Conta corrente:			

Local e Data

Representante Legal ou Procurador do Licitante
(nome e assinatura)



ANEXO XI

MODELO DE DECLARAÇÃO DE DISPONIBILIDADE DE APARELHAMENTO/PESSOAL TÉCNICO

A

Prefeitura Municipal de Araxá - MG
Comissão Permanente de Licitação
Processo Licitatório nº 029/2023
Modalidade Tomada de Preços nº 02.001/2023

A Empresa _____, com sede na Rua/Av. _____ nº _____, Bairro _____ na cidade de _____ Estado de _____, inscrita no CNPJ sob o nº _____, neste ato representada pelo seu Sócio gerente/Administrador o Sr. _____, inscrito no CPF nº _____ e RG nº _____ SSP/_____, **DECLARA, PARA FINS DE DIREITO, EM ATENDIMENTO AO INCISO II E III DO ART. 30 DA LEI 8.666/93, QUE** caso vencedora do objeto licitado, dispomos de aparelhamento e pessoal técnico especializado e qualificado para a execução da obra e/ou serviço objeto desta licitação.

Por ser a expressão da verdade, firmamos a presente.

_____, _____ de _____ de 2023.

Nome do representante legal da empresa
Assinatura do representante legal da empresa



ANEXO XII

MODELO DE DECLARAÇÃO
ENQUADRAMENTO COMO MICRO-EMPRESA OU EMPRESA DE PEQUENO PORTE

A

Prefeitura Municipal de Araxá - MG
Comissão Permanente de Licitação
Processo Licitatório nº 029/2023
Modalidade Tomada de Preços nº 02.001/2023

[nome da empresa], endereço completo, inscrita no CNPJ sob o n.º **[xxxx]**, neste ato representada pelo **[cargo] [nome do representante legal]**, portador da Carteira de Identidade nº **[xxxx]**, inscrito no CPF sob o nº **[xxxx]**, para fins do disposto no Edital **Tomada de Preços nº 02.001/2023, D E C L A R A**, sob as penas da lei, que cumpre os requisitos legais para a qualificação como microempresa ou empresa de pequeno porte estabelecidos pela Lei Complementar nº 123, de 14 de dezembro de 2006, em especial quanto ao seu art. 3º, estando apta a usufruir o tratamento favorecido estabelecido nessa Lei Complementar.

Declaro, ainda, que a empresa está excluída das vedações constantes do parágrafo 4º do artigo 3º da Lei Complementar nº 123, de 14 de dezembro de 2006, e que se compromete a promover a regularização de eventuais defeitos ou restrições existentes na documentação exigida para efeito de regularidade fiscal, caso seja declarada vencedora do certame.

Declaro, mais, sob as penalidades desta lei, ser:

() **MICROEMPRESA** - Receita bruta anual igual ou inferior a 360.000,00 e estando apta a fruir os benefícios e vantagens legalmente instituídas por não se enquadrar em nenhuma das vedações legais.

() **EMPRESA DE PEQUENO PORTE** - Receita bruta anual superior a 360.000,00 e igual ou inferior a 4.800.000,00, estando apta a fruir os benefícios e vantagens legalmente instituídas por não se enquadrar em nenhuma das vedações legais.

[local], _____ de _____ de 2023.

Representante Legal ou Procurador do Licitante
(nome e assinatura)
(firma reconhecida)



ANEXO XIII
MINUTA DE CONTRATO

CONTRATO DE OBRAS/SERVIÇOS DE ENGENHARIA QUE ENTRE SI CELEBRAM O MUNICÍPIO DE ARAXÁ-MG E A EMPRESA _____.

Ref. Processo Licitatório nº 029/2023.
Modalidade Tomada de Preços nº 02.001/2023
Contrato nº _____/2022

Pelo presente instrumento o **MUNICÍPIO DE ARAXÁ - MG**, inscrito no CNPJ sob nº 18.140.756/0001-00, com sede na Rua Presidente Olegário Maciel, nº 306, CEP: 38.183-186, Centro, a seguir denominado **CONTRATANTE**, neste ato representado por seu Prefeito Municipal, o **Sr. RUBENS MAGELA DA SILVA**, brasileiro, agente político, inscrito no CF sob o nº 002.725.196-93 e Carteira de Identidade nº M-8.017.222, expedida pela SSP/MG, residente e domiciliado na Avenida Hítalo Ros, nº 1.868, Apartamento 402B, Bairro Bela Vista, Araxá MG, e a empresa _____, pessoa jurídica de direito privado, inscrita no CNPJ nº _____ e Insc. Estadual nº _____, com sede na Rua/Avenida _____ nº _____, Bairro _____, a seguir denominada **CONTRATADA**, neste ato representada por _____ (qualificação do representante), portador do CPF nº _____, residente e domiciliado a Rua/Avenida _____ nº _____, Bairro _____, _____, resolvem firmar o presente Contrato de obras/Serviços de Engenharia conforme previsto no objeto abaixo, em conformidade com o Processo Licitatório nº 029/2023 na modalidade Tomada de Preços nº 02.001/2023, sob a regência da Lei Federal nº 8.666/93, Lei Federal nº 8.883/94, cada qual naquilo que couber, e mediante as seguintes cláusulas e condições:

1 - CLÁUSULA PRIMEIRA - DO OBJETO

1.1 - Constitui objeto do presente instrumento a contratação de empresa especializada em engenharia civil, incluindo fornecimento de material e mão de obra, para construção do banheiro público externo ao Teatro Municipal localizado na Avenida Antônio Carlos s/nº - Bairro Centro no Município de Araxá MG, conforme Processo Licitatório nº 029/2023.

1.2 - Os serviços, objeto deste contrato, serão executados em obediência ao Edital Tomada de Preços nº 02.001/2023 e seus anexos que passam a fazer parte integrante deste contrato, como se nele transcritos estivessem.

1.3 - Os serviços serão contratados na forma de execução indireta, em regime de **empreitada por preço unitário**, na forma deste contrato, obedecendo integralmente, às especificações fornecidas pelo **CONTRATANTE** integrantes da proposta da **CONTRATADA**.

2 - CLÁUSULA SEGUNDA - DA VIGÊNCIA E EXECUÇÃO DO CONTRATO

2.1 - O presente contrato terá vigência a partir da data de sua assinatura vigorando por **7(sete) meses, ou seja, até _____**, com eficácia legal a partir da publicação de seu extrato.



2.2 - O prazo para execução da obra será de **4(quatro) meses, ou seja, até _____**, a partir da assinatura deste contrato, conforme previsto no cronograma físico financeiro.

3 - CLÁUSULA TERCEIRA - DA PRORROGAÇÃO

3.1 - O prazo de vigência do contrato poderá ser prorrogado, em virtude de interesse público devidamente justificado, desde que mantidas as mesmas condições do contrato original, ressalvadas alterações necessárias à recomposição do equilíbrio econômico financeiro inicial e demais hipóteses previstas nos termos do art. 57, da Lei 8.666/93 e legislação pertinente.

4 - CLÁUSULA QUARTA - DO PREÇO E PAGAMENTO

4.1 - O preço global pela execução da obra/serviços objeto do presente contrato fica estimado em **R\$** (.....).

4.1.1 - Os preços a serem pagos pelo **CONTRATANTE**, em decorrência da execução dos serviços contratados, será, única e exclusivamente, em relação aos serviços executados pela **CONTRATADA**, referenciados aos valores constantes da proposta comercial.

4.2 - Os pagamentos serão efetuados da seguinte forma:

4.2.1 - A **CONTRATADA** obterá pagamentos somente referentes aos serviços efetivamente executados, conforme medições efetuadas pela fiscalização do **CONTRATANTE**, observado o cronograma físico financeiro.

4.2.1.1 - A primeira medição só será paga após a apresentação obrigatória do:

- a) Relatório fotográfico (impresso e gravados em um CD);
- b) Apresentação da matrícula da obra(s) junto ao INSS;
- c) ART autêntica, quitada e registrada no CREA ou RRT autêntico, quitado e registrado no CAU;
- d) Diário de obras com as ocorrências diárias;
- e) Apresentação GFIP (Guia de recolhimento do FGTS e informações a Previdência Social).

4.2.1.2 - Nas medições mensais, até o término comprovado da obra, o pagamento só será efetuado após a apresentação obrigatória de:

- a) Diário de obras com as ocorrências mensais;
- b) Relatório fotográfico (impresso e gravados em um CD);
- c) Apresentação GFIP (Guia de recolhimento do FGTS e informações a Previdência Social);
- d) Apresentação GPS (Guia de Previdência Social).

4.2.1.3 - A última medição só será paga mediante a apresentação de Prova de regularidade para com a Seguridade Social (INSS) e a relativa ao Fundo de Garantia por Tempo de Serviço (FGTS), bem como laudo de recebimento provisório das obras emitidas pela fiscalização/supervisão do **CONTRATANTE**.

4.3 - As medições devem observar os preços unitários constantes da Proposta vencedora, levando-se em conta o avanço físico real dos serviços que, apresentado pela **CONTRATADA**, houver sido aprovado pela Administração Municipal.

4.4 - O item relativo à Administração Local será medido em valor proporcional a cada medição de serviços efetivamente executados, cumulativamente até o total da verba constante da Planilha de Quantitativos e Preços Unitários.

4.4.1 - Não será devido pagamento da despesa relativa à Administração Local, sobre os itens Mobilização / Desmobilização e Instalação do canteiro de Obra.



4.4.2 - O valor a **(Io)** da Administração Local a ser pago em cada medição será calculado da seguinte forma:

$$\text{AL (mensal)} = \frac{\text{AL}}{\text{VC} + \text{AL}} \times \text{Valor da medição dos serviços executados no mês.}$$

AL (mensal) → Valor a ser pago em cada medição mensal;

AL → Valor total da verba Administração Local constante do Quadro de Quantidades e Preços Unitários;

VC → Valor inicial do contrato (Io) menos os valores relativos à Mobilização/Desmobilização e Instalação e Manutenção do canteiro de obra (se houverem).

4.4.3 - Em caso de adiamento que implique em aumento de valor contratual ou prorrogação de prazo, não haverá alteração no valor definido na Planilha de Quantitativos e Preços Unitários para o item Administração Local.

4.4.4 - Quando ocorrer execução total do objeto contratual em prazo ou valor inferior aos definidos inicialmente ou restar resíduo, será devido o pagamento total da verba remanescente na medição final.

4.4.5 - Em caso de medição zero, ou paralisação da obra, não será devido nenhum pagamento relativo à Administração Local.

4.5 - Todos os demais serviços serão medidos de acordo com os critérios de medição e pagamentos estabelecidos no Edital.

4.6 - Os pagamentos serão efetuados em até 30 (trinta) dias após a apresentação da nota fiscal e respectiva medição.

4.7 - As medições devem observar os preços unitários constantes da Proposta vencedora, levando-se em conta o avanço físico real dos serviços que, apresentado pela **CONTRATADA**, houver sido aprovado pelo **CONTRATANTE**.

4.8 - Somente após o cumprimento de todas as exigências acima será contado o prazo para a liberação do pagamento.

4.9 - Em caso de irregularidade na emissão dos documentos fiscais, o prazo de pagamento será contado a partir de sua reapresentação, desde que devidamente regularizados.

4.10 - O **CONTRATANTE** poderá reter o pagamento das faturas nos seguintes casos:

I - imperfeição dos serviços executados;

II - obrigação da **CONTRATADA** com terceiros que, eventualmente, possa prejudicar o **CONTRATANTE**;

III - débito da **CONTRATADA** para com o **CONTRATANTE** quer provenha da execução do contrato, quer resulte de outras obrigações, conforme art. 55 da Lei 8.666/93;

IV - não cumprimento das obrigações contratuais, hipótese em que o pagamento ficará retido até que a **CONTRATADA** atenda a cláusula infringida.

V - reter ainda o pagamento da última medição, caso todos os projetos não sejam aprovados.

4.11 - Nenhum pagamento isentará a **CONTRATADA** das responsabilidades e obrigações, nem implicará aceitação definitiva dos serviços executados.



4.12 - É de responsabilidade integral da **CONTRATADA** conhecer todas as composições preços e serviços, conforme os códigos dos itens em precificação, bem como as especificações de cada insumo que as compõem.

4.13 - Inclui-se no preço ajustado no contrato todas as despesas verificadas para a execução das obras, serviços, instalações e fornecimentos contratados, inclusive mão de obra comum, técnica, especializada, e de supervisão; transporte de peças e empregados; utilização de ferramentas e de instrumentos especiais necessários à correta execução das obras, serviços, instalações e fornecimentos; obrigações tributárias, trabalhistas, prêmio de seguro, acidentes do trabalho, parafiscais, infortunistas, providenciárias, fiscais, etc.

4.14 - Todas as notas fiscais deverão constar o número do processo licitatório, sob pena de devolução pelo **CONTRATANTE**.

4.15 - A Cada NF/Fatura apresentada será descontado, pelo **CONTRATANTE**, o percentual de 11% (onze por cento), referente a seguridade social, correspondente ao valor da mão de obra utilizada para realização dos serviços

5 - CLÁUSULA QUINTA - DO EQUILÍBRIO ECONÔMICO FINANCEIRO

5.1 - Na hipótese de fatos imprevisíveis, ou previsíveis, porém, de consequências incalculáveis, retardadores ou impeditivos da execução do ajustado, ou ainda, em caso de força maior, caso fortuito ou “fato do príncipe”, configurando álea econômica extraordinária e extracontratual, este contrato poderá ser alterado, para restabelecer a relação que as partes pactuaram inicialmente entre os encargos do contrato e a retribuição da Administração para a justa remuneração do fornecimento, objetivando a manutenção do equilíbrio econômico - financeiro inicial do contrato.

6 - CLÁUSULA SEXTA - DO REAJUSTE

6.1 - A periodicidade de reajuste do valor do presente contrato será anual, contado a partir da data limite para apresentação das propostas, conforme disposto no art. 3º, §1º da Lei 10.192/2001 e art. 40, XI da Lei 8.666/93, mediante aplicação de índices.

6.1.1 - Os índices utilizados para reajuste tem por base o Índice Nacional de Custo da Construção Civil - INCC, calculado e divulgado pela Fundação Getúlio Vargas - FGV para as colunas específicas, publicado na Revista Conjuntura Econômica, ou outro que venha substituí-lo.

6.1.2 - As medições serão reajustadas na forma da lei com aplicação da seguinte fórmula de reajuste:

$$R = \frac{li - lo}{lo} \times V$$

Onde:

R = Valor da parcela de reajustamento procurado.

lo = Índice de preço verificado no mês da proposta.

li = Índice de preços referente ao mês de reajustamento.

V = Valor a preços iniciais da parcela do contrato de obras ou serviços a ser reajustado.

li e lo = Fornecidos pelo INCC - FGV, coluna 35.

6.2 - Caso os valores dos índices não estejam divulgados na data do cálculo do reajuste, serão utilizados os últimos índices disponíveis e o cálculo do reajuste será corrigido na medição seguinte.



6.3 - Caso ocorra eventuais atrasos na execução de responsabilidade da contratada, os reajustes serão calculados somente até as datas contratuais do evento gerador.

6.4 - Os reajustes serão formalizados por meio de apostilamento.

7 - CLÁUSULA SÉTIMA - DA FISCALIZAÇÃO

7.1 - Será competente para acompanhar, fiscalizar, conferir e autorizar o objeto deste contrato a Secretaria Municipal de Obras Públicas e Mobilidade Urbana ou Comissão especialmente designada, observados os art. 67 a 70 da Lei Federal n.º 8.666/93.

7.2 - A **CONTRATADA** é obrigada a assegurar e facilitar o acompanhamento e a fiscalização dos serviços, bem como o acesso às fontes de informações que forem julgadas necessárias.

7.3 - O **CONTRATANTE** reserva-se o direito de não receber os serviços em desacordo com o previsto neste instrumento, podendo rescindi-lo e aplicar o disposto no art. 24, inciso XI, da Lei Federal nº 8.666/93.

7.4 - O responsável pelo acompanhamento da obra/serviços será Sra. Fernanda de Paiva Lemos, CPF nº 111.282.546-03, Engenheira Civil CREA-MG nº 141990234-2, ou em sua falta outro que o Município de Araxá indicar, ou em sua falta outro que o Município de Araxá indicar.

7.5 - As decisões, comunicações, ordens ou solicitações deverão se revestir, obrigatoriamente, da forma escrita e obedecer às normas emanadas pelo **CONTRATANTE**.

8 - CLÁUSULA OITAVA - DO RECEBIMENTO DAS OBRAS E SERVIÇOS

8.1 - As obras e serviços serão recebidos:

I - provisoriamente, através de vistoria executada pelo responsável por seu acompanhamento e/ou fiscalização, mediante termo circunstanciado assinado pelas partes, em até 15 (quinze) dias da comunicação escrita da **CONTRATADA** e desde que considerados pelo **CONTRATANTE** em condições de funcionamento;

II - definitivamente, através de vistoria executada por profissional habilitado ou pela Secretaria Municipal de Obras Públicas e Mobilidade Urbana designada pela autoridade competente, mediante termo circunstanciado assinado pelas partes, após decorridos, no máximo, 90 (noventa) dias do recebimento provisório, e atendidas todas as exigências contratuais.

8.2 - A **CONTRATANTE** não aceitará ou receberá qualquer serviço com atraso, defeitos ou imperfeições, em desacordo com as especificações e condições constantes deste edital e seus anexos ou em desconformidade com as normas legais ou técnicas pertinentes ao objeto, cabendo à **CONTRATADA** efetuar os reparos ou reconstruções necessários em prazo a ser determinado, sem direito a indenização, sob pena de aplicação de sanções previstas e/ou rescisão contratual.

8.3 - Ao considerar concluídos os serviços a **CONTRATADA** solicitará a Secretaria Municipal de Obras Públicas e Mobilidade Urbana, em até 15 (quinze) dias, que proceda a vistoria para fins de recebimento provisório dos serviços. O recebimento dar-se-á pelo **CONTRATANTE**, através de vistoria conjunta realizada pelo engenheiro civil da empresa e pela fiscalização da Secretaria Municipal de Obras Públicas e Mobilidade Urbana.

8.3.1. No Termo de Recebimento Provisório serão registradas eventuais pendências constatadas na vistoria realizada em conjunto pelas partes contratantes, desde que aquelas não impeçam as sua utilização imediata.



8.3.2. Caso as eventuais pendências impeçam a utilização imediata e plena dos serviços executados, o Termo de Recebimento Provisório só será firmado após a solução completa e definitiva dos problemas, dentro do prazo estabelecido pela fiscalização do **CONTRATANTE**.

8.3.3. Decorrido o prazo de 90(noventa) dias após a assinatura do Termo de Recebimento Provisório, desde que não haja qualquer defeito falha ou imperfeição nos serviços executados, será firmado o Termo de Recebimento Definitivo dos serviços.

8.4 - O **CONTRATANTE** reserva-se o direito de não receber os serviços em desacordo com o previsto no Edital Tomada de Preços nº 02.001/2023, podendo cancelar este contrato e aplicar o disposto no art. 24, inciso XI, da Lei Federal nº 8.666/93.

8.5 - A responsável pelo recebimento dos serviços será Sra. Fernanda de Paiva Lemos, CPF nº 111.282.546-03, Engenheira Civil CREA-MG nº 141990234-2, ou em sua falta outro que o Município de Araxá indicar, ou em sua falta outro que o Município de Araxá indicar.

9 - CLÁUSULA NONA - VINCULAÇÃO

9.1 - Para todos os efeitos legais, fazem parte integrante do presente contrato o Edital TOMADA DE PREÇOS nº 02.001/2023 e a proposta da **CONTRATADA**.

9 - CLÁUSULA DÉCIMA - DAS OBRIGAÇÕES

10.1 - Do **CONTRATANTE**:

10.1.1 - Efetuar os pagamentos devidos à **CONTRATADA**, na forma estabelecida no contrato.

10.1.2 - Supervisionar a execução dos serviços, com preposto idôneo e habilitado, efetuando inclusive medições para efeito de pagamentos.

10.1.3 - Emitir ordem de serviços de início de execução do presente contrato.

10.1.4 - Fornecer todos os documentos e informações necessárias ao desenvolvimento da obra.

10.1.5 - Garantir à **CONTRATADA** acesso à documentação técnica necessária (plantas de cadastro, etc.).

10.1.6 - Notificar a **CONTRATADA** por meio do gestor/fiscal, sobre qualquer irregularidade encontrada na execução dos serviços, inclusive acerca de possível aplicação de multa por descumprimento contratual, fixando-lhes, nos termos da lei, prazo para apresentação de defesa.

10.1.7 - Rejeitar todo e qualquer material de má qualidade e em desconformidade com as especificações deste Termo.

10.1.8 - Efetuar o recebimento provisório e definitivo do objeto, por meio da Secretaria Municipal de Obras Públicas e Mobilidade Urbana.

10.2 - Da **CONTRATADA**:

10.2.1 - Manter, durante a execução dos serviços, em compatibilidade com as obrigações por ela assumidas, todas as condições de habilitação e qualificação exigidas na licitação.



10.2.2- Designar um preposto, idôneo e habilitado, com poderes para representá-la, receber notificações da fiscalização da PMA e para tomar deliberações sobre todos os assuntos, para o bom e fiel cumprimento do contrato, sendo formal e previamente indicado à Administração.

10.2.3- Cumprir todas as normas de segurança do trabalho, fornecer, inclusive, os respectivos equipamentos de proteção aos seus empregados.

10.2.4- Fornecer toda a mão de obra, materiais, ferramentas e equipamentos necessários ao pleno desenvolvimento dos serviços contratados.

10.2.5- Fornecer pessoal devidamente habilitado e qualificado para prestação dos serviços contratados.

10.2.6- Arcar com o pagamento de todos os encargos trabalhistas, sociais, previdenciários e outros advindos do contrato.

10.2.7- Responder por quaisquer danos que venham a ser causado ao **CONTRATANTE** ou a terceiros, por seus empregados ou prepostos, no exercício de suas tarefas.

10.2.8- Registrar o Contrato no CREA ou no CAU, enviando para a Prefeitura Municipal de Araxá, uma cópia registrada.

10.2.9- Deverá o Responsável Técnico da **CONTRATADA**, acompanhar todas as etapas dos serviços.

10.2.10 - Responsabilizar-se integralmente para com a execução do objeto contratado, sendo que a presença da fiscalização da PMA, não diminui ou exclui esta responsabilidade.

10.2.11 - Cumprir corretamente as instruções do **CONTRATANTE** em relação ao local onde deverá ser executado os serviços, devendo executá-los no prazo máximo pré-estabelecido.

10.2.12 - Assumir, por sua exclusiva responsabilidade, as despesas com assistência médica e hospitalar de pessoal alocado aos serviços em condições normais ou em regime de horário extraordinário.

10.2.13 - Segurar, obedecendo a disposições trabalhistas e previdenciárias específicas, todo o pessoal aplicado ao objeto Contratado, contra riscos de acidente do trabalho.

10.2.14 - Prover os empregados de identificação, zelando para que os mesmos trabalhem de forma zelosa e ordeira.

10.2.15 - Contratar e dispensar, às suas expensas e sob sua exclusiva responsabilidade, todo o pessoal necessário à prestação dos serviços contratados, bem como, o pagamento dos encargos trabalhistas e sociais devidos, nos prazos da lei.

10.2.16 - Apresentar ao **CONTRATANTE**, duas vias quitadas da guia de recolhimento junto ao CREA ou no CAU dos serviços em epígrafe.

10.2.17 - Manter no canteiro de obra o Diário de Obras atualizado diariamente.

10.2.18 - Fornecer mão de obra, equipamentos e utensílios necessários à execução dos serviços contratados. Todos os equipamentos e utensílios a serem utilizados na prestação dos serviços, deverão ser registrados por ocasião da entrada no local de trabalho e não poderão ser retirados sem apresentação de uma ordem escrita de saída, não se responsabilizando o **CONTRATANTE**, pelo



extravio dos mesmos. As despesas com transporte dos equipamentos e utensílios correrão por conta da **CONTRATADA**, bem como o seguro contra roubo e incêndio.

10.2.19 - Responsabilizar-se pela supervisão, coordenação e execução dos serviços contratados, devendo comandá-los por seus prepostos, obrigando-se a observar todos os requisitos recomendados pelas normas brasileiras pertinentes, podendo o **CONTRATANTE**, a seu exclusivo critério, pedir a substituição quando assim o desejar, sem qualquer ônus para a mesma, ficando ainda, facultado a esta, através dos seus representantes, a verificação dos serviços executados ou em execução, sem que, razão disso cesse ou fique diminuída a responsabilidade da **CONTRATADA** pela perfeição e segurança dos serviços executados.

10.2.20 - Manter no(s) local (is) dos serviços contratados profissional legalmente habilitado, o qual deverá permanecer na obra durante o tempo necessário para perfeita execução dos mesmos.

10.2.21 - Assumir todos os encargos previdenciários e trabalhistas e FGTS dos seus empregados utilizados na execução dos serviços, mantendo-os rigorosamente e de acordo com as disposições legais em vigor, no seguro contrato acidentes do trabalho e quaisquer outros que a lei exige ou venha a exigir.

10.2.22 - Providenciar identificação para os seus empregados utilizados na prestação dos serviços contratados, sem a qual os mesmos não poderão entrar nas instalações do **CONTRATANTE**.

10.2.23 - Responsabilizar-se pelo fornecimento, para o **CONTRATANTE**, dos dados cadastrais dos empregados utilizados na execução dos serviços contratados, bem como pela atualização desses dados, entregando mensalmente ao **CONTRATANTE**, cópia das guias de recolhimento dos encargos trabalhistas, previdenciários e demais exigidos pela legislação em vigor.

10.2.24 - Responder perante o **CONTRATANTE** e a terceiros por prejuízos causados em razão dos atos praticados na execução dos serviços a seu cargo, por si e por seus empregados utilizados direta ou indiretamente.

10.2.25 - Fornecer aos seus empregados utilizados na execução dos serviços contratados, transporte, refeições, uniformes e equipamentos de proteção individual, observando os padrões já utilizados pelos empregados da Contratante ou indicados por ela.

10.2.26 - Atender ao que determina a NR - Norma Regulamentadora nº 07 da Portaria nº 3.214/78 do Ministério do Trabalho e Emprego, principalmente sobre os registros dos empregados alocados aos serviços, bem como, seus exames médicos (admissional, periódico e demissional), e a primeira via do ASO (atestado de Saúde Ocupacional), a jornada de trabalho de 220h/mês, deverão permanecer no local da prestação dos serviços à disposição da Gerência do Contrato e da Fiscalização do Ministério do Trabalho.

10.2.27 - Cumprir as Normas Regulamentadoras do Ministério do Trabalho sobre segurança, higiene e medicina do Trabalho, assim como as Normas e Procedimentos da Segurança do **CONTRATANTE**. Assumir, por sua conta, os encargos de assistência médica de pronto-socorro do seu pessoal.

10.2.28 - Ficará a cargo da **CONTRATADA** toda a segurança e prevenção contra acidentes do trabalho do pessoal empregado na execução dos serviços contratados, devendo esta exercer severa vigilância sobre os mesmos.

10.2.29 - Manter limpa e organizada a área de trabalho durante e no término dos serviços. A liberação de pagamento total ou parcial ficará condicionada ao cumprimento também deste item.



10.2.30 - Elaborar os projetos executivos complementares conforme previsto na planilha orçamentária, item 1, no prazo máximo de 30 (trinta) dias contados do início da obra e nos seguintes termos:

Fase 1 - Receber o projeto básico disponibilizado no Edital e desenvolver e detalhar os projetos executivos;

Fase 2 - Projetos Executivos Complementares, conforme item 1.3, 1.4 e 1.5 da planilha orçamentária.

10.2.31 - Fase 1

10.2.31.1 - Entende-se por projeto executivo o conjunto de informações técnicas necessárias e suficientes para a realização do empreendimento, contendo de forma clara, precisa e completa todas as indicações e detalhes construtivos para a perfeita instalação, montagem e execução dos serviços e obras, de acordo com as normas pertinentes da Associação Brasileira de Normas Técnicas - ABNT.

10.2.31.2 - Elaboração de memorial descritivo de obra e relatório de especificações técnicas (sem indicação de marcas) de materiais básicos, de acabamento e de serviços, incluindo quantitativos. Emissão de ART (anotação de responsabilidade técnica).

10.2.32 - Fase 2 - Desenvolvimento de Projetos Complementares

10.2.32.1- Os Projetos Complementares serão desenvolvidos em escala pertinente e as perspectivas isométricas em escala adequada, tendo como base as diretrizes estabelecidas abaixo.

- **Projeto Executivo de Estrutura de Concreto;**
- **Projeto Executivo de Instalações Elétricas (aprovado na CEMIG);**
- **Projeto Executivo de Instalações Hidro Sanitárias;**

10.2.32.2- Elaboração de memorial descritivo de obra e relatório de especificações técnicas (sem indicação de marcas) de materiais básicos, de acabamento e de serviços, incluindo quantitativos. Emissão de ART (anotação de responsabilidade técnica).

Obs 1: *Os projetos deverão ser elaborados com vistas a aprovação e execução concomitante dos estudos, **avaliação de impactos ambientais, plano de controle ambiental, relatório de controle ambiental, planos de gerenciamento de resíduos sólidos saúde, planos de controle de obra e programas ambientais.***

- e) Assim visando, atender os preceitos legais e normas ambientais de controle dos impactos ambientais, cumprindo com o preconizado no edital e neste termo específico das instituições responsáveis pela emissão e aprovação das fases do licenciamento ambiental em âmbito federal, estadual e municipal, quando for o caso, coordenação, supervisão e a busca da legislação em vigor e as normas complementares dos órgãos ambientais competentes. As exigências aqui contidas não substituem, modificam, complementam ou regulamentam os dispositivos legais em vigor no âmbito federal, estadual ou municipal, devendo ser observadas a legislação em vigor e as normas complementares dos órgãos ambientais competentes.
- f) A divisão em atividades de coordenação, supervisão ambiental de obras e atividades de gerenciamento dos planos e programas ambientais, será implantada durante a etapa de construção da unidade de pronto atendimento e se estenderá até a completa execução das obras e abrangendo a fase de início da operação do empreendimento.



- g) As atividades de supervisão ambiental se resumirão no acompanhamento das obras sob o ponto de vista ambiental (controle e avaliações funcionais, qualitativas e quantitativas), cujos principais instrumentos serão o Plano Ambiental para a Construção (PAC) e o Plano de Controle Ambiental (PCA), ambos a serem utilizados na fase de instalação do empreendimento atendendo os preceitos da Licença de Instalação (LI).
- h) As atividades de gerenciamento de Planos e Programas ambientais compreendem basicamente a coordenação da execução do Plano de Gerenciamento de Resíduos Sólidos (PGRS), que são tarefas não diretamente relacionadas com a execução das obras, mas de responsabilidade de implementação na fase de operação do empreendimento (LO).
- d) Incluem-se nas atividades os contatos e relacionamentos oficiais com todos os atores/organismos envolvidos, as atividades referentes à elaboração e execução de planos estratégicos de atuação das várias equipes, ao estabelecimento de prioridades gerais para implantação dos planos e programas ambientais, a coleta, organização e manutenção dos dados para questões relativas ao licenciamento e devidas conformidades ambientais, a garantia do acompanhamento das ações de conformidade, bem como um vasto e diversificado elenco de atividades afins. Entre estas podemos citar a formulação e negociação de metas a atingir e a promoção do relacionamento entre as pessoas e organismos envolvidos na realização das tarefas, sejam elas de caráter ambiental ou não, envolvendo os recursos necessários, os cronogramas de execução, os critérios de avaliação e o acompanhamento da execução, provendo as soluções para as deficiências detectadas.

Obs 2: Os projetos poderão sofrer alterações no decorrer da obra desde que aprovadas previamente pela Secretaria Municipal de Obras Públicas e Mobilidade Urbana.

Obs 3: Todos os materiais devem estar devidamente especificados no projeto. Os projetos deverão ser aprovados pelos órgãos competentes, se necessário.

10.2.33 - Formalização de entrega dos serviços

10.2.33.1 - Deverão ser obedecidas:

- a) Normas da ABNT.
- b) Legislação pertinente ao fim a que se destina a obra.
- d) Lei de Uso e Ocupação do Solo específica local.
- e) Código de Obras local em vigor.
- f) Regulamentos do Corpo de Bombeiros do Estado de Minas Gerais
- g) Normas das concessionárias de serviços públicos.
- h) Legislação Ambiental e complementações pelo Agente Licenciador (Federal, Estadual e Municipal) quando for o caso.

10.2.33.2 - Os desenhos técnicos deverão ser entregues em 2 (duas) vias impressas em papel sulfite, perfeitamente cortados e dobrados segundo as normas da ABNT. As pranchas devem seguir padrão da Secretaria de Educação, relativamente à sequência de apresentação dos desenhos, assim como às informações constantes no selo. Não deverão ser apresentadas pranchas em formatos excêntricos, diferentes dos formatos padronizados, desde A3 ao A0.

10.2.33.3 - Deve-se considerar ainda que, caso os serviços elaborados e os devidos despachos nos órgãos competentes, além dos executados pela Contratada não forem aceitos após a análise técnica dos mesmos, os custos por refazer as atividades correrão por conta da empresa executora dos serviços, não tendo a **CONTRATANTE** a responsabilidade ou ônus pela execução deficitária.



10.2.33.4 - Serão entregues juntamente com os desenhos e demais documentos (*memoriais, listas de materiais, especificações, planilhas, etc.*) impressos, os arquivos eletrônicos gerados em formato “dwg”, armazenados em mídia eletrônica (CD, DVD ou Pen Drive), para visualização da FISCALIZAÇÃO e posterior arquivamento. Os CD's, DVD's ou Pen Drive com arquivos deverão ser entregues com caracterização adequada, constando as seguintes informações:

SECRETARIA MUNICIPAL DE OBRAS PÚBLICAS E MOBILIDADE URBANA

Nome do Projeto

Empresa Responsável

Data (mês e ano)

10.2.33.5 - As informações de identificação dos CD's, DVD's ou Pen Drive poderão ser gravadas por meio do sistema eletrônico Light Scribe ou com etiquetas adesivas personalizadas.

10.2.33.6 - Os desenhos serão elaborados conforme padrão de representação gráfica usual.

10.2.33.7 - Os projetos impressos deverão ser entregues com assinatura do profissional responsável técnico pela sua elaboração, acompanhados do Registro de Responsabilidade Técnica (RRT) e/ou da Anotação de Responsabilidade Técnica (ART), e respectivo comprovante de pagamento.

10.2.33.8 - A entrega dos Projetos deverá ser formalizada durante reunião marcada com esta finalidade, na qual deverá ser elaborada ATA com menção do recebimento do serviço.

10.2.33.9 - Emitido o Termo de Recebimento, o serviço será medido e encaminhado para pagamento.

10.2.33.10 - Remanescerá, porém, a obrigação da **CONTRATADA** de alterar os PROJETOS EXECUTIVOS no que for apontado como ausência de detalhe ou informação incompleta, em função de viabilizar a elaboração definitiva do orçamento básico. Inclusive com a emissão da nova documentação física de revisão, devidamente assinada, e com o fornecimento dos arquivos eletrônicos revistos.

10.2.33.11 - O recebimento do projeto por parte da Secretaria Municipal de Obras Públicas e Mobilidade Urbana não transfere a responsabilidade técnica e nem libera da obrigação pelas revisões decorrentes de falhas do Projetos Complementares, interferências de concessionárias de serviços públicos e problemas verificados durante o orçamento ou durante a obra. A **CONTRATADA** é responsável técnica pelo projeto, responde solidariamente administrativa, cível e penalmente pelos prejuízos causados por falhas no projeto ou pelo não cumprimento dos prazos estabelecidos.

10.2.33.12 - Os direitos autorais dos projetos serão da **CONTRATANTE**, que poderá, a qualquer tempo e, de acordo com sua necessidade, reutilizar o projeto no mesmo ou em outras cidades, ou ainda sugerir autonomamente, modificações e/ou adequações. Esta observação deverá constar em todas as pranchas dos projetos.

10.2.33.13 - Em caso de reutilização do projeto, a **CONTRATANTE** estará desobrigada de comunicar ao autor, considerando que, nos termos deste anteprojeto, o mesmo já estará ciente de que os direitos autorais passarão à contratante, quando da sua entrega definitiva, conforme estabelecido no Termo de Cessão de Direitos Autorais.

10.2.33.14 - As aprovações de projetos deverão ser apresentadas até o término da obra, sendo que, será retido na última parcela o percentual de 15% do valor total da obra, caso todos os projetos não sejam aprovados.



10.2.34 - No caso de eventual reclamação trabalhista promovida contra a **CONTRATADA**, pelos empregados utilizados na execução dos serviços objeto do contrato, em que o **CONTRATANTE** seja chamada, como solidária, fica desde já pactuada que a **CONTRATADA** se obriga a tomar todas as medidas e providências cabíveis, visando excluir o **CONTRATANTE** do polo passivo da relação processual, assumindo, ela **CONTRATADA**, em qualquer caso, toda e qualquer responsabilidade por eventual débito trabalhista oriundo do contrato, mesmo após o término do mesmo.

10.2.35 - Fica expressamente estipulado que não se estabelece por força do contrato objeto desta licitação, qualquer vínculo empregatício de responsabilidade do **CONTRATANTE**, com relação ao pessoal que a **CONTRATADA** utilizar, direta ou indiretamente, na execução dos serviços contratados, correndo por conta exclusiva da **CONTRATADA**, única responsável como empregadora, todas as despesas com esse pessoal, inclusive os encargos decorrentes da legislação vigente, seja trabalhista, previdenciária, securitária ou qualquer outra, obrigando-se a **CONTRATADA** ao cumprimento das disposições legais, quer quanto à remuneração do seu pessoal como dos encargos de qualquer natureza, especialmente do seguro contra acidentes do trabalho.

10.2.36 - Responsabilizar-se pelo cumprimento das normas regulamentadoras (NR's) de segurança do Ministério do Trabalho e Emprego, provendo seus empregados dos equipamentos de proteção individual (EPI), com respectivos CA (Certificado de Aprovação) atualizado, conforme a exigência de cada função e posto de trabalho, mantendo ficha de controle de fornecimento de EPI (atualizada de assinada), bem como realizar o treinamento quanto ao seu uso e conservação corretos.

10.2.37 - Fica definido que, ao final da obra, a **CONTRATADA** deverá apresentar um jogo de projetos arquitetônico e complementares que eventualmente sofram modificações ou adaptações necessárias para melhor uso da edificação, como forma de **as built**, para posteriores reformas e manutenções. Os projetos devem ser entregues em meio físico e digital.

11 - CLÁUSULA DÉCIMA PRIMEIRA - SUB-ROGAÇÃO

11.1 - No caso de cessação das atividades da **CONTRATADA**, no que se refere ao objeto do presente contrato, ou qualquer outra interrupção similar, a mesma ficará obrigada a cumprir os preceitos contratuais do **CONTRATANTE**, sub-rogar parcial ou totalmente o presente instrumento, com observância de tudo quanto se acha nele pactuado.

12 - CLÁUSULA DÉCIMA SEGUNDA - DOTAÇÃO ORÇAMENTÁRIA

12.1 - A dotação orçamentária destinada ao pagamento do objeto licitado está previsto na Lei Orçamentária para o exercício de 2023 e indicada no processo pela área competente da Prefeitura, discriminado nas seguintes dotações:

02.10.01.15.452.0059.1.0020.4.4.90.51 - Obras e Instalações.

Ficha: 299 - Fonte Recurso (01-0500-0000-0000) - Recursos não vinculados de Impostos - Recurso Municipal - Construção, Ampliação, Revitalização de Praças Parques e Jardins.

13 - CLÁUSULA DÉCIMA TERCEIRA - DAS SANÇÕES ADMINISTRATIVAS

13.1 - De conformidade com o estabelecido nos artigos 86 e 87 da Lei nº 8.666/93, se a **CONTRATADA** descumprir as condições estabelecidas neste contrato ficará sujeita às seguintes penalidades:

a) multa de mora de até 10% (dez por cento) sobre o valor contratado, por atraso injustificado na execução do objeto deste contrato;



b) pela inexecução total ou parcial das condições deste contrato o **CONTRATANTE** poderá, garantida a prévia defesa, aplicar as seguintes sanções:

- b.1) advertência;
- b.2) multa de até 10% (dez por cento) sobre o valor contratado, a juízo da Administração;
- b.3) declaração de inidoneidade para licitar ou contratar com a Administração Pública, enquanto perdurarem os motivos determinantes da punição ou até que seja promovida sua reabilitação, perante a própria autoridade que aplicou a penalidade.
- b.4) suspensão temporária de participação em licitações e impedimento de contratar com a Administração por prazo não superior a 2 (dois) anos;
 - b.4.1) Deixar de entregar ou apresentar documentação falsa exigida no certame;
 - b.4.2) Não manter a proposta;
 - b.4.3) Comportar-se de modo inidôneo;
 - b.4.4) Convocado dentro do prazo de validade da sua proposta, não celebrar contrato;
 - b.4.5) Ensejar o retardamento da execução do objeto do contrato;
 - b.4.6) Falhar ou fraudar na execução do contrato;
 - b.4.7) Cometer fraude fiscal.

13.2 - A **CONTRATADA** que descumprir total ou parcialmente as obrigações do contrato, poderão ser aplicadas, conforme o caso, as seguintes sanções, sem prejuízo da reparação dos danos causados à Administração Pública, e eventuais responsabilidades civis e criminais:

- a) Multa diária de 1% (um por cento) sobre o valor total atualizado do contrato por atraso injustificado;
- b) O valor das multas corresponderá à gravidade da infração, até o máximo 10% (dez por cento) do valor contratado.
- c) O valor da multa aplicada deverá ser recolhido no prazo de 3 (três) dias úteis na Tesouraria do Município de Araxá/MG contados da data da respectiva notificação.

13.3 - A multa a que alude o item 13.1. "a", não impede que o **CONTRATANTE** rescinda unilateralmente o Contrato e aplique as outras sanções previstas na mencionada Lei.

13.3 - Após a aplicação de qualquer penalidade prevista nesta cláusula, realizar-se-á comunicação escrita à empresa e publicação no Órgão de Imprensa Oficial, constando o fundamento legal da punição e informando que o fato será registrado no Cadastro da **CONTRATADA**.

13.4 - No caso de cobrança de multa diretamente da **CONTRATADA**, esta deverá ser recolhida dentro do prazo de 03 (três) dias úteis a contar da correspondente notificação.

13.5 - A penalidade de suspensão temporária de licitar previsto no item 13.1 alínea b.4 e seus subitens poderá ser aplicado nos seguintes casos, mesmo que desses fatos não resultem prejuízos à **CONTRATANTE**:

- a) reincidência em descumprimento de prazo contratual;
- b) descumprimento ou parcial cumprimento de obrigação contratual;
- c) rescisão do contrato.

13.6 - A penalidade de declaração de inidoneidade poderá ser proposta à **CONTRATADA** que descumprir ou cumprir parcialmente obrigação contratual, desde que desses fatos resultem prejuízos à **CONTRATANTE**.



13.7 - As penalidades de suspensão temporária de licitar e contratar com a **CONTRATANTE** e de declaração de inidoneidade poderão ser aplicadas, ainda, à **CONTRATADA** que tenha sofrido condenação definitiva por prática de fraude fiscal no recolhimento de quaisquer tributos, ou deixe de cumprir suas obrigações fiscais, ou que tenha praticado atos ilícitos visando frustrar o objetivo do presente contrato.

13.8 - As penalidades previstas de advertência, suspensão temporária, ou de declaração de inidoneidade poderão ser aplicadas juntamente com a pena de multa.

13.9 - As penalidades previstas nesta cláusula serão aplicadas por competente autoridade, após a instrução do respectivo processo, no qual fica assegurada a ampla defesa da **CONTRATADA**.

14 - CLÁUSULA DÉCIMA QUARTA - DA INEXECUÇÃO E RESCISÃO CONTRATUAL

14.1 - A **CONTRATADA** reconhece, nos termos do art. 55, IX da Lei 8.666/93, os direitos do **CONTRATANTE** em caso de rescisão administrativa prevista nos artigos 77 a 80 do mesmo diploma legal.

14.2 - O contrato estará sujeito à rescisão, desde que ocorra qualquer das hipóteses previstas no art. 78, da Lei 8.666 de 21 de junho de 1993, a qual as partes expressamente se submetem, podendo a rescisão ser determinada:

14.2.1 - Por ato unilateral e escrito do **CONTRATANTE**, nos casos enumerados nos incisos I a XII, do citado artigo, quando nenhuma indenização será devida a **CONTRATADA**;

14.2.2 - Amigável, por acordo entre as partes, havendo conveniência para o **CONTRATANTE**: e,

14.2.3 - Judicial, nos termos da Lei.

15 - CLÁUSULA DÉCIMA QUINTA - DOS ILÍCITOS PENAIIS

15.1 - As infrações penais tipificadas na Lei nº 8.666/93, serão objeto de processo judicial na forma legalmente prevista, sem prejuízo das demais cominações aplicáveis.

16 - CLÁUSULA DÉCIMA SEXTA - DAS SUBEMPREITADAS

16.1 - Para a contratação de subempreiteiras será exigida prévia autorização do **CONTRATANTE**, precedida das justificativas quanto aos motivos, natureza e extensão dos serviços subempreitados.

16.2 - Para subempreitadas de grande vulto, a critério do **CONTRATANTE**, poderá ser exigida a apresentação de documentação relativa à habilitação jurídica, à qualificação técnica, à qualificação econômico-financeira e à regularidade fiscal da subempreiteira.

16.3 - Com base nesses elementos o **CONTRATANTE** poderá rejeitar os pretendentes que apresentarem documentação incompatível com o padrão do empreendimento e o volume de serviços a serem subempreitados.

16.4 - A responsabilidade total da execução das obras, serviços, instalações e fornecimentos contratados, no caso de subempreitada continuará sempre a cargo da **CONTRATADA**, seja qual for a forma, o volume ou a natureza da subempreitada.



17 - CLÁUSULA DÉCIMA SÉTIMA - DAS INCIDÊNCIAS FISCAIS, ENCARGOS, SEGURO, ETC

17.1 - Correrão por conta exclusiva da **CONTRATADA** todos os impostos e taxas que forem devidos em decorrência do objeto deste contrato, bem como as contribuições devidas à Previdência Social, encargos trabalhistas, prêmios de seguro e de acidentes de trabalho, emolumentos e outras despesas que se façam necessárias à execução dos serviços, inclusive o recolhimento da anotação de responsabilidade técnica da obra junto ao CREA ou no CAU, com a apresentação do comprovante antes do início das obras.

18 - CLÁUSULA DÉCIMA OITAVA - DOS RECURSOS

18.1 - Das decisões relativas à rescisão contratual e aplicação das sanções previstas neste instrumento cabem os recursos constantes do art. 109, da Lei nº 8.666/93, de 21 de junho de 1993, sendo processados de acordo com as disposições dos parágrafos do mesmo artigo.

19 - CLÁUSULA DÉCIMA NONA - DAS ALTERAÇÕES

19.1 - O presente contrato poderá ser alterado unilateralmente pela **CONTRATANTE** ou por acordo entre as partes, nos casos previstos no Art. 65, da Lei 8.666/93 e suas alterações.

20 - CLÁUSULA VIGÉSSIMA - DAS GARANTIAS DA EXECUÇÃO

20.1 - Em garantia da fiel e efetiva execução dos trabalhos contratados, a **CONTRATADA** prestou caução, sob a modalidade de, em data de, no valor de (.....), correspondente a 5% (cinco por cento) do valor a preços iniciais do contrato, conforme (comprovante ou Guia de Recolhimento de número, efetivada em data de, que integra o presente instrumento.

20.2 - A garantia prestada tem validade durante a execução deste contrato e 03 (três) meses após o termo de vigência contratual, devendo a **CONTRATADA** providenciar sua prorrogação, por toda a duração do contrato, independente de notificação do Município de Araxá, sob pena de rescisão contratual.

20.3 - Durante a execução dos trabalhos, a **CONTRATADA** reforçará a caução acima referida de modo a perfazer, permanentemente, um total correspondente a 5% (cinco por cento) do valor contratual a preços iniciais mais aditivos e reajustamentos se os houver.

20.4 - A garantia prestada pela **CONTRATADA**, qualquer que seja a modalidade escolhida, assegurará o pagamento de: **(1)** prejuízos advindos do não cumprimento do objeto deste contrato; **(2)** prejuízos diretos causados à Administração decorrentes de culpa ou dolo durante a execução deste contrato; **(3)** multas moratórias e punitivas aplicadas pelo **CONTRATANTE** à **CONTRATADA** e **(4)** obrigações trabalhistas e previdenciárias de qualquer natureza, não adimplidas pela **CONTRATADA**, quando couber.

20.5 - O garantidor não é parte para figurar em processo administrativo instaurado pelo Município de Araxá com o objetivo de apurar prejuízos e/ou aplicar sanções à **CONTRATADA**.

20.6 - A garantia prestada, inclusive na modalidade seguro-garantia, poderá ser executada total ou parcialmente, para fins de ressarcimento, indenização inclusive a terceiros e pagamento de multas contratuais de qualquer natureza.



20.7 - A garantia quando prestada em dinheiro pela **CONTRATADA** lhe será restituída ou liberada após o Recebimento Definitivo do(s) serviço(s) objeto deste contrato e somente após a comprovação que a **CONTRATADA** cumpriu com todas as obrigações contratuais e desde que não haja no plano administrativo, pendência de qualquer reclamação a elas relativas.

20.8 - A restituição dos valores caucionados ocorrerá na forma e segundo os procedimentos previstos na Lei no 8.666, de 21/06/93, e suas alterações posteriores, e no que couber, nas normas estabelecidas no Edital Tomada de Preços 02.001/2023.

21 - CLÁUSULA VIGÉSIMA PRIMEIRA - DO FORO

21.1 - As partes elegem o Foro da Comarca de Araxá-MG, com renúncia expressa de qualquer outro, para dirimir quaisquer dúvidas ou controvérsias eventualmente decorrentes do presente contrato.

22 - CLÁUSULA VIGÉSIMA SEGUNDA - CASOS OMISSOS

22.1 - Os casos omissos serão resolvidos à luz da Lei nº 8.666/93 e suas modificações, e pelo código de defesa do consumidor cujas normas incorporadas ao presente contrato.

22 - CLÁUSULA VIGÉSIMA TERCEIRA - DA PUBLICAÇÃO

23.1 - O extrato do presente contrato será publicado no Órgão da imprensa oficial por conta do **CONTRATANTE**.

E, por estarem justas, as partes firmam o presente instrumento em 03 (três) vias de igual teor e forma, na presença das testemunhas abaixo.

Araxá/MG, ____ de _____ de 2023.

MUNICÍPIO DE ARAXÁ-MG
RUBENS MAGELA DA SILVA
PREFEITO MUNICIPAL
CONTRATANTE

EMPRESA
REPRESENTANTE LEGAL
CONTRATADA

TESTEMUNHAS:

CPF: _____

CPF: _____



**ANEXO XIV
PRANCHAS/PROJETOS**

1 PLANTA BAIXA
Escala: 1:75

4 PLANTA COBERTURA
Escala: 1:100

3 CORTE AA
Escala: 1:75

2 CORTE BB
Escala: 1:75

5 FACHADA PRINCIPAL
Escala: 1:50

Quadro de Esquadrias - Banheiros Coletivos

Paredes	QUADRO DE ESQUADRIAS - BANHEIROS COLETIVOS											
	Código	Material	Quantidade	Área (m²)	Tipo	Quantidade	Código	Material	Quantidade	Área (m²)	Tipo	Quantidade
P1	Reboco	0,00x0,10x	1,20 m²	-400	02							
P2	Reboco	0,00x0,10x	1,80 m²	-400	02							
P3	Alvenaria	0,20x1,00x	0,90 m²	-400	06							

Obs.: Paredes de esquadria com Teto Embudo.

Quadro de Materiais - Banheiros Coletivos

MATERIAIS	MTC	PREÇO (R\$)	
		UNITÁRIO	TOTAL
AMBIENTE:			
Vertical: Reboco			
Vertical: Fôrtil			
AC: PNE Masculino			
AC: PNE Feminino			
Enlaxado			

QUADRO DE ÁREAS

Banheiro Público: 40,00m²
 Cobertura Banheiro: 72,00m²
 Cobertura Pergolado: 32,43m²
 Área Total: 75,43m²

ASSUNTO: Planta Baixa; Corte AA; Corte BB; Corte CC; Planta de Cobertura; Fachada Principal; Quadro de Esquadrias e Quadro Geral dos Acamentos.

LOCAL DO ARQUIVO: SECRETARIA DE OBRAS, BANHEIRO PÚBLICO

DATA DE ENTREGA: 31/08/2022

REVISÃO: 1ª - 00/00/0000

AUTOR DO PROJETO:
Wilton Simões
Arquiteto e Urbanista
CAU-A30239-2

DESENHO: WILTON SIMÕES

PREFEITURA DE Araxá
NOSSO COMPROMISSO É COM VOCÊ
Administração Robson Magela

SECRETARIA MUNICIPAL DE OBRAS E MOBILIDADE URBANA
Sec. Ângelo França dos Santos

OBRA: BANHEIRO PÚBLICO MUNICIPAL
Praça Coronel Adolfo

PROPRIETÁRIO/ CNPJ: PREFEITURA MUNICIPAL DE ARAXÁ
CNPJ: 18.140.756/0001-00

ENDEREÇO: Praça Coronel Adolfo, em frente a Pensão Tormin

FOLHA Nº
01
02



PREFEITURA MUNICIPAL DE ARAXÁ/MG
 Secretaria Municipal de Fazenda Planejamento e Gestão
 Setor de Licitação - e-mail: licitacao@araxa.mg.gov.br
 Centro Administrativo - Avenida Rosália Isaura de Araújo nº 275 - Bloco 03
 B. Guilhermina Vieira Chaer - CEP 38.180-802 - Fone: 3691-7022 / 3691-7145 / 3662.2506

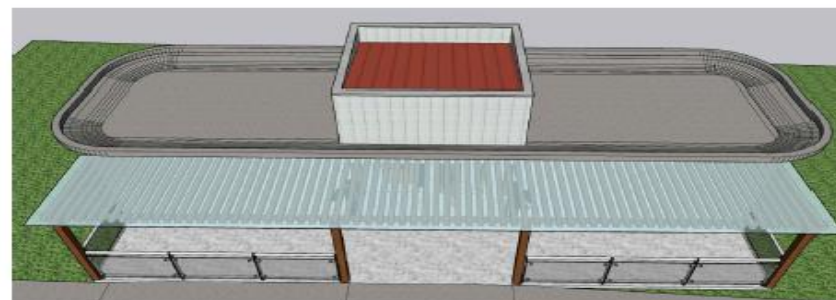

QUADRO DE ÁREAS	ASSUNTO: Imagens de Maquete Eletrônica.	PREFEITURA DE Araxá NOSSO COMPROMISSO É COM VOCE Administração Roberto Magela	SECRETARIA MUNICIPAL DE OBRAS E MOBILIDADE URBANA Sec. Ângelo França dos Santos	FOLHA Nº
Banheiro Público.....46,03m² Cobertura Banheiro.....72,09m² Cobertura Pergolado.....32,43m² Área Total.....150,55m²	LOCAL DO ARQUIVO: SECRETARIA DE OBRAS, BANHEIRO PÚBLICO	AUTOR DO PROJETO: <i>Wilton Simões</i> Arquiteto e Urbanista CAU-A30239-2	OBRA: BANHEIRO PÚBLICO MUNICIPAL Praça Coronel Adolfo	02 02
RRT: Desempenho de Cargo e Função SI10470422L00CT001	DATA DE ENTREGA: 31 / 08 / 2022	DESENHO: WILTON SIMÕES	PROPRIETÁRIO/ CNPJ: PREFEITURA MUNICIPAL DE ARAXÁ CNPJ: 18.140.756/0001-00	
	REVISÃO: 1ª - 00/00/0000		ENDEREÇO: Praça Coronel Adolfo, em frente a Pensão Tormin	