



---

**PREÂMBULO**  
**PROCESSO LICITATÓRIO Nº 193/2022**  
**MODALIDADE PREGÃO ELETRÔNICO Nº 09.133/2022**

---

O **MUNICÍPIO DE ARAXÁ - MG**, com sede na Rua Presidente Olegário Maciel, nº 306, 2º Piso, CEP: 38.183-186, Centro, nesta cidade, através da Secretaria Municipal de Saúde sob a execução e fiscalização da Secretaria Municipal de Obras Públicas e Mobilidade Urbana e por meio do Departamento de Licitação, torna público para conhecimento dos interessados, que realizará **Processo Licitatório nº 193/2022** na modalidade **Pregão Eletrônico nº 09.133/2022, julgamento do tipo Menor Preço Global**, na forma de execução indireta, sendo o regime de execução a **empreitada por preço unitário**, tendo por finalidade a contratação de empresa especializada conforme previsto no objeto e termo de referencia constante do **anexo I** deste edital. O pregão será realizado pelo(a) Pregoeiro(a) **FELIPE ROCHA DA SILVA** e componentes da Equipe de Apoio, designados através do Decreto Municipal nº 119 de 16 de fevereiro de 2021 e será regido pela Lei Municipal nº 4.724 de 09 de agosto de 2005, Decretos Municipais nº 404 de 06 de setembro de 2005, Decreto nº 942 de 02 de março de 2020 (Pregão Eletrônico), pela Lei nº 10.520 de 17 de julho de 2002, pelo Decreto nº 3.555, de 08 de agosto de 2000, Decreto nº 10.024 de 20 de setembro de 2019, Lei Complementar 123 de 14 de dezembro de 2006 e subsidiariamente pela Lei nº 8.666, de 21 de junho de 1993, suas alterações, e demais normas pertinentes, e pelas condições estabelecidas pelo presente Edital e seus respectivos anexos.

- **INÍCIO ACOLHIMENTO DAS PROPOSTAS COMERCIAIS:**  
Dia: 30/09/2022 às 17h00min (dezessete horas).
- **LIMITE ACOLHIMENTO DAS PROPOSTAS COMERCIAIS:**  
Dia: 14/10/2022 às 09h00min (nove horas).
- **ABERTURA DAS PROPOSTAS COMERCIAIS E SESSÃO DO PREGÃO ELETRÔNICO:**  
Dia: 14/10/2022 às 09h00min (nove horas).

**SITE PARA REALIZAÇÃO DO PREGÃO:** <https://www.licitanet.com.br>

**Para todas as referencias de tempo contidas neste edital será observado o horário oficial de Brasília-DF**

**Constituem anexos deste instrumento convocatório, dele fazendo parte integrante:**

Anexo I - Termo de Referência Composto Por Planilha Quantitativa Orçamentária, Cronograma Físico-Financeiro, Memorial Descritivo, Projetos/Pranchas e Especificações Técnicas;

Anexo II - Modelo de Proposta de Preços;

Anexo III - Modelo de Declaração Geral;

Anexo IV - Declaração de Pleno Atendimento aos Requisitos de Habilitação;

Anexo V - Modelo de Atestado de Visita Técnica;

Anexo VI - Modelo de Declaração de não Visita Técnica;

Anexo VII - Carta com indicação do representante para assinatura contrato;

Anexo VIII - Modelo de Declaração de Disponibilidade de Equipamento/Pessoal técnica que executará o objeto desse certame;

Anexo IX - Modelo Declaração de Enquadramento de Micro Empresa ou EPP;

Anexo X - Modelo de Minuta de Contrato;

---

**1 - DO OBJETO**

---

**1.1- Constitui objeto da presente licitação a contratação de empresa especializada em engenharia civil, incluindo fornecimento de material e mão de obra, para reforma da Unidade de Saúde - UNIOESTE, localizada no Bairro Serra Morena no Município de Araxá/MG, conforme previsto neste edital e seus anexos.**



---

---

## **2 - DA SECRETARIA REQUISITANTE/SOLICITANTE**

---

---

2.1 - Secretaria Municipal de Saúde.

---

---

## **3 - DA EXCLUSIVIDADE PARA ME E EPP**

---

---

3.1- Considerando que o objeto dessa licitação têm seu valor de referência maior que R\$ 80.000,00 (oitenta mil reais), o presente processo não terá destinação exclusiva para MICROEMPRESAS (ME) e EMPRESAS DE PEQUENO PORTE (EPP) E MICROEMPREENDEDOR INDIVIDUAL (MEI).

---

---

## **4 - DAS CONDIÇÕES DE PARTICIPAÇÃO**

---

---

4.1 - Poderão participar da presente licitação qualquer empresa ou sociedade estabelecida no Brasil, que esteja credenciada para execução dos serviços equivalentes ao objeto do presente Edital, desde que não infrinjam o art. 9º da Lei nº 8.666/93 e estejam em condições de atender todas as exigências do presente Edital de Pregão Eletrônico e que estejam prévia e devidamente credenciadas, através do site <https://www.licitanet.com.br>

4.2 - Será concedido tratamento favorecido para as Microempresas (ME) e Empresas de Pequeno Porte (EPP) e para o Microempreendedor Individual - MEI, nos limites previstos da Lei Complementar nº 123, de 2006.

4.3 - Independentemente de declaração expressa, a simples apresentação de proposta implica submissão a todas as condições estipuladas neste Edital e seus Anexos, sem prejuízo da estrita observância das normas contidas na legislação mencionada em seu preâmbulo.

4.4 - Todos os custos decorrentes da elaboração e apresentação de propostas serão de responsabilidade exclusiva do(a) licitante, não sendo o Município de Araxá/MG, em nenhum caso, responsável pelos mesmos. O(A) licitante também é o único responsável pelas transações que forem efetuadas em seu nome no Sistema, ou pela sua eventual desconexão.

4.5 - Os(As) licitantes interessados(as) deverão proceder ao credenciamento antes da data marcada para início da sessão pública via internet.

4.6 - O credenciamento dar-se-á pela atribuição de chave de identificação e de senha, pessoal e intransferível, para acesso ao Sistema Eletrônico, no site <https://licitanet.com.br>

4.7 - O credenciamento junto ao provedor do Sistema implica na responsabilidade legal única e exclusiva do(a) licitante, ou de seu(ua) representante legal e na presunção de sua capacidade técnica para realização das transações inerentes a este Pregão Eletrônico.

4.8 - O uso da senha de acesso pelo(a) licitante é de sua responsabilidade exclusiva, incluindo qualquer transação efetuada diretamente ou por seu(ua) representante, não cabendo ao provedor do Sistema, ou ao Município de Araxá/MG, promotora da licitação, responsabilidade por eventuais danos decorrentes do uso indevido da senha, ainda que, por terceiros.

4.9 - A perda da senha ou a quebra de sigilo deverão ser comunicadas ao provedor do Sistema para imediato bloqueio de acesso.

4.10 - A declaração falsa relativa ao cumprimento dos requisitos de habilitação e proposta sujeitará o(a)



licitante às sanções previstas no art. 7º da Lei Federal nº 10.520/2002 e no art. 49 do Decreto Federal nº 10.024/2019.

4.11 - A participação nesta licitação importa à proponente na irrestrita aceitação das condições estabelecidas no presente Edital, bem como, a observância dos regulamentos, normas administrativas e técnicas aplicáveis, inclusive quanto a recursos. A não observância destas condições ensejará no sumário impedimento da proponente, no referido certame.

4.12 - Não cabe as(aos) licitantes, após sua abertura, alegação de desconhecimento de seus itens ou reclamação quanto ao seu conteúdo. Antes de elaborar suas propostas, as(os) licitantes deverão ler atentamente este Edital e seus Anexos, devendo estar em conformidade com as especificações do Termo de Referência - **Anexo I**.

4.13 - Como requisito para participação neste Pregão Eletrônico o(a) licitante deverá manifestar, em campo próprio do Sistema Eletrônico, de agora em diante denominado apenas Sistema, que cumpre plenamente os requisitos de habilitação e que sua proposta de preços está em conformidade com as exigências do instrumento convocatório, bem como a descrição técnica constante do Termo de Referência - Anexo I.

4.14 - O(A) licitante deverá encaminhar por meio do Sistema, junto com os documentos de habilitação, a Declaração de Pleno Atendimento aos Requisitos de Habilitação, podendo ser utilizado o modelo do **Anexo II** deste Edital

#### **4.15 - Não poderão participar deste Pregão Eletrônico:**

4.15.1 - Empresas com falência, concordata ou insolvência, judicialmente decretadas, ou em processo de recuperação judicial ou extrajudicial, em dissolução ou em liquidação, estrangeiras que não funcionem no país, salvo as amparadas por Certidão emitida pela instância judicial competente que indique expressamente sua aptidão econômica e financeira para participar do procedimento licitatório nos termos da lei de regência (Ac. 8.271/2011-2ª Câmara. TCU. DOU nº 191, terça-feira, 4 de outubro de 2011. Pag. 157).

4.15.2. Empresas que estejam reunidas em consórcio e não sejam controladas, coligadas ou subsidiárias entre si, qualquer que seja a sua forma de constituição, assim entendidas aquelas que tenham diretores, sócios ou representantes legais comuns, ou que utilizem recursos materiais, tecnológicos ou humanos em comum, exceto se demonstrado que não agem representando interesse econômico em comum;

4.15.2.1. **JUSTIFICATIVA/MOTIVAÇÃO:** Considerando que é ato discricionário da Administração diante da avaliação de conveniência e oportunidade no caso concreto; Considerando que os serviços licitados não possuem nenhuma complexidade ou são de grandes dimensões; Considerando que existem no mercado diversas empresas com potencial técnico, profissional e operacional, suficiente para atender satisfatoriamente às exigências previstas neste edital; Considerando as características do mercado, as empresas podem sozinhas participar da licitação e posteriormente fornecer o objeto licitado; Considerando que a admissão do consórcio na licitação poderá ocasionar dificuldades de gestão da obra; Considerado que ao contrário, permitir o consorciamento traria potencial risco de restrição à competição. Ademais, os Acórdãos nº 1.305/2013 - TCU - Plenário, nº 1.636/2007 - TCU - Plenário e nº 566/2006 - TCU - Plenário, são no sentido de que a permissão de empresas participarem da licitação pública reunidas em consórcio recai na discricionariedade da Administração. Enfim, não será admitida a participação de consórcios.



4.15.3. Empresa cujos diretores, gerentes, sócios e responsáveis técnicos sejam servidores ou dirigentes da Prefeitura Municipal de Araxá, membro efetivo ou substituto da Comissão Permanente de Licitação, bem como Pregoeiro ou Membro da Equipe de Apoio.

4.15.4 - Empresas que tenham sido declaradas inidôneas para licitar ou contratar com a Administração Pública;

4.15.5 - Empresas com o direito suspenso de participar de licitação e impedida de contratar com o Município de Araxá;

4.16 - A observância das vedações dos itens anteriores é de inteira responsabilidade do licitante, que pelo descumprimento, se sujeita às penalidades previstas neste edital.

4.17 - A participação na sessão pública da internet dar-se-á pela utilização da senha privativa do(a) licitante.

4.18 - Os documentos necessários à participação na presente licitação, compreendendo os documentos referentes à proposta de preço e à habilitação (e seus anexos), deverão ser apresentados no idioma oficial do Brasil, com valores cotados em moeda nacional do país.

4.19 - Quaisquer documentos necessários à participação no presente certame, quando apresentados em língua estrangeira, deverão ser autenticados pelos respectivos consulados e traduzidos para o idioma oficial do Brasil por tradutor juramentado neste país.

4.20 - Os(As) licitantes devem estar cientes das condições para participação no certame e assumir a responsabilidade pela autenticidade de todos os documentos apresentados.

4.21 - A(O) **CONTRATADA(O)** deverá manter, durante toda a vigência do contrato, as mesmas condições de habilitação e qualificação exigidas na licitação.

4.22 - Os(As) licitantes interessados(as) em usufruir dos benefícios estabelecidos pela Lei Complementar nº 123/2006 deverão atender às regras de identificação, atos e manifestação de interesse, bem como aos demais avisos emitidos pelo(a) Pregoeiro(a) ou pelo Sistema, nos momentos e tempos adequados.

---

---

## 5 - DO CREDENCIAMENTO

---

---

5.1 - Para participar deste Pregão Eletrônico, o(a) licitante deverá estar credenciado no Sistema "PREGÃO ELETRÔNICO" através do site <https://www.licitanet.com.br>

5.2 - O credenciamento dar-se-á pela atribuição de chave de identificação e de senha, pessoal e intransferível, para acesso ao Sistema.

5.3 - O credenciamento junto ao provedor do Sistema implica na responsabilidade legal do(a) licitante ou de seu(ua) representante legal e a presunção de sua capacidade técnica para realização das transações inerentes a este Pregão.

5.4 - O(A) licitante que deixar de assinalar o campo da Declaração de ME/EPP/MEI não terá direito a usufruir do tratamento favorecido previsto na Lei Complementar nº 123, de 2006, mesmo que Microempresa (ME), Empresa de Pequeno Porte (EPP), MEI ou Sociedade Cooperativa.



5.4.1 - O(A) licitante deverá encaminhar por meio do Sistema, junto com os documentos de habilitação, a Declaração de Enquadramento como Microempresa (ME) ou Empresa de Pequeno Porte (EPP), MEI, podendo ser utilizado o modelo do **Anexo IX** deste Edital

5.5 - O(A) licitante responsabiliza-se exclusiva e formalmente pelas transações efetuadas em seu nome, assume como firmes e verdadeiras suas propostas e seus lances, inclusive os atos praticados diretamente ou por seu(ua) representante, excluída a responsabilidade do provedor do Sistema ou do órgão ou entidade promotora da licitação por eventuais danos decorrentes de uso indevido das credenciais de acesso, ainda que por terceiros.

---

## 6 - DA APRESENTAÇÃO DA PROPOSTA E DOS DOCUMENTOS DE HABILITAÇÃO

---

6.1 - Os(As) licitantes encaminharão, exclusivamente por meio do Sistema Eletrônico (<https://www.licitanet.com.br>), concomitantemente com os documentos de habilitação exigidos no edital, proposta com a descrição detalhado do objeto ofertado, incluindo quantidade, preço unitário (conforme solicita o sistema), até a data e o horário limite de início da Sessão Pública, horário de Brasília, quando, então, encerrar-se-á, automaticamente, a etapa de envio dessa documentação. A proposta a ser encaminhada por meio do Sistema poderá obedecer ao modelo do **Anexo II** deste Edital.

6.2 - As propostas registradas no Sistema NÃO DEVEM CONTER NENHUMA IDENTIFICAÇÃO DA EMPRESA PROPONENTE, visando atender o princípio da impessoalidade e preservar o sigilo das propostas. Em caso de identificação do licitante na proposta registrada, esta será desclassificada pelo(a) Pregoeiro(a).

6.3 - Qualquer elemento que possa identificar o(a) licitante, importa desclassificação da proposta, sem prejuízo das sanções previstas neste Edital.

6.4 - O(A) licitante será responsável por todas as transações que forem efetuadas em seu nome no Sistema, assumindo como firmes e verdadeiras sua proposta de preços e lances inseridos em sessão pública.

6.5 - O(A) licitante deverá obedecer rigorosamente aos termos deste Edital e seus anexos. Em caso de discordância existente entre as especificações deste objeto descritas no PORTAL e as especificações constantes do Termo de Referência - **Anexo I** prevalecerão às últimas.

6.6 - Na Proposta de Preços registrada/inserida no Sistema deverão estar incluídos além do lucro, quaisquer vantagens, abatimentos, descontos, despesas com mão de obra, materiais, equipamentos, fretes, impostos, taxas e contribuições sociais, obrigações previdenciárias, fiscais, comerciais, trabalhistas, tarifas, seguros, responsabilidade civil e demais despesas que incidam direta ou indiretamente ou que venham a incidir sobre o objeto desta licitação.

6.7 - O envio da proposta, acompanhada dos documentos de habilitação exigidos neste Edital, ocorrerá por meio de chave de acesso e senha. As Microempresas (ME's) e Empresas de Pequeno Porte (EPP's) e MEI deverão encaminhar a documentação de habilitação, ainda que haja alguma restrição de regularidade fiscal e trabalhista, nos termos do art. 43, § 1º da LC nº 123, de 2006.

6.8 - Até a abertura da sessão pública, os(as) licitantes poderão retirar ou substituir a proposta e os documentos de habilitação anteriormente inseridos no Sistema.

6.9 - Nesta etapa do certame, não haverá ordem de classificação das propostas apresentadas, o que ocorrerá somente após a realização dos procedimentos de negociação e julgamento da proposta.





6.10 - Os documentos que compõem a proposta e a habilitação do(a) licitante melhor classificado somente serão disponibilizados para avaliação do(a) Pregoeiro(a) e para acesso público após o encerramento do envio de lances.

6.11 - Os documentos complementares à proposta e a habilitação, quando necessários à confirmação daqueles exigidos neste edital e já apresentados, deverão ser encaminhados pelo(a) licitante melhor classificado após o encerramento do envio de lances, dentro do prazo de 02 (duas) horas, contado da solicitação do(a) Pregoeiro(a) no Sistema, para envio da proposta, adequada ao último lance ofertado após a realização da negociação, nos termos do item **8.17** deste Edital.

6.12 - O(A) licitante será inteiramente responsável por todas as transações assumidas em seu nome no Sistema Eletrônico, assumindo como verdadeiras e firmes suas propostas e subsequentes lances, bem como acompanhar as operações no sistema durante a sessão, ficando responsável pelo ônus decorrente da perda de negócios diante da inobservância de quaisquer mensagens emitidas pelo Sistema ou de sua desconexão.

6.13 - O(A) licitante declarará em campo próprio do Sistema que cumpre plenamente os requisitos de habilitação e que sua proposta de preços está em conformidade com as exigências do instrumento convocatório.

6.14 - A falsidade da declaração de que trata o item 6.13 acima, sujeitará o(a) licitante às sanções previstas neste edital, no art. 7º da Lei Federal nº 10.520/2002, no art. 49 do Decreto Federal nº 10.024/2019 e na Lei nº 8.666/93.

6.15 - Os documentos de habilitação e proposta de preços inseridos no sistema na forma digital, preferencialmente em formato PDF ou outro equivalente, deverão estar legíveis e válidos para todos os efeitos legais, inclusive para comprovação e prestação de contas, nos termos do parágrafo 1º do Decreto<sup>1</sup> Municipal nº 942/2020, sob pena de inabilitação ou desclassificação.

6.15.1 - Só serão aceitos documentos legíveis, que ofereçam condições de análise por parte do(a) Pregoeiro(a) e Equipe de Apoio ou Por Comissão Permanente de Licitações quando se tratar de outra modalidade.

---

---

## 7 - DA PROPOSTA DE PREÇOS E SEU PREENCHIMENTO

---

---

7.1. É obrigatória a apresentação da proposta que deverá ser enviada mediante o preenchimento, no Sistema Eletrônico, dos seguintes campos:

7.1.1 - Valor unitário com BDI, total do item e global;

7.1.2 - Descrição detalhada do objeto, contendo as informações similares à especificação do Termo de Referência.

7.1.3 - Será desclassificada a proposta que não atender o disposto no item 7.1 deste Edital e no artigo 48, incisos I e II, da Lei 8.666/93 e suas alterações.

7.2 - Todas as especificações do objeto contidas na proposta vinculam a(o) **CONTRATADA(O)**.

---

<sup>1</sup> DECRETO Nº 942 - DE 02 DE MARÇO DE 2020

Art. 8º. (...). § 1º. A instrução do processo licitatório poderá ser realizada por meio de sistema eletrônico, de modo que os atos e os documentos de que trata este artigo, constantes dos arquivos e registros digitais, serão válidos para todos os efeitos legais, inclusive para comprovação e prestação de contas.



7.3 - Nos valores propostos estarão incluídos além do lucro, quaisquer vantagens, abatimentos, descontos, despesas com mão de obra, materiais, equipamentos, fretes, impostos, taxas e contribuições sociais, obrigações previdenciárias, fiscais, comerciais, trabalhistas, tarifas, seguros, responsabilidade civil e demais despesas que incidam direta ou indiretamente sobre o objeto desta licitação.

7.4 - O prazo de validade da proposta não será inferior a 60 (sessenta) dias, a contar da data de sua apresentação.

7.5 - Os preços ofertados, tanto na proposta inicial, quanto na etapa de lances, serão de exclusiva responsabilidade do(a) licitante, não lhe assistindo o direito de pleitear qualquer alteração, sob alegação de erro, omissão ou qualquer outro pretexto.

7.6 - Serão considerados, para fins de julgamento, os valores constantes no preço até, no máximo, 02 (duas) casas decimais após a vírgula.

7.7 - Os preços propostos serão considerados completos, objeto desta licitação, sendo desconsiderada qualquer reivindicação de pagamento adicional devido a erro ou má interpretação de parte da licitante.

7.8 - As propostas não poderão impor condições ou conter opções, somente sendo admitidas propostas que ofertem apenas um preço para cada item desta licitação.

7.9 - A apresentação da proposta e a respectiva documentação significará expressa aceitação, pelas licitantes, de todas as disposições deste edital.

#### **7.10 - DA PROPOSTA ESCRITA**

7.10.1 - A proposta deverá ser apresentada em uma via, datilografada ou processada em computador, em papel timbrado da empresa, contendo razão social, endereço atualizado, CNPJ, telefone/fax/e-mail, datada, sem rasuras, acréscimos e entrelinhas, em linguagem clara e que não dificulte a exata compreensão do seu enunciado (podendo ser usado o modelo previsto no **Anexo II**). Sua(s) folha(s) deve(m) ser assinada(s) ou rubricada(s) **pelo representante legal da empresa e deverá obrigatoriamente** conter:

7.10.2 - Indicação do preço global da proposta, expresso em numeral e por extenso, que corresponderá ao somatório total da planilha.

7.10.3 - Apresentação de planilha descrevendo os serviços a serem executados, preenchidos as colunas item, código, fonte, descrição, unidade, quantidade, preço unitários c/ BDI e preço total, conforme modelo constante do **Anexo II**.

7.10.4 - Apresentação do Cronograma físico-financeiro previsto no **item 19 do Anexo I (Termo de Referência)** devidamente preenchido, fazendo parte da proposta.

7.10.5 - Indicação do prazo de validade da proposta, que deverá ser de, no mínimo, 60 (sessenta dias) dias, a contar da data de apresentação da mesma.

7.10.6 - Declaração expressa da licitante constando que estão incluídas no preço global da proposta todas as despesas com fornecimento, instalação, máquinas e equipamentos próprios, como também as despesas de aquisição de ferramentas materiais, inclusive o seu transporte até o local de execução da obra/serviços, seu armazenamento e guardam, todos os equipamentos de segurança individual e coletiva e providências pertinentes, assim como as despesas relativas à mão de obra necessária a tais atividades, incluindo as previstas em leis sociais, seguros, fretes, impostos de qualquer natureza, lucro e



outros encargos ou acessórios.

7.11 - A proposta deverá referir-se a todo o objeto especificado na presente licitação, não se admitindo propostas para execução parcial do objeto.

7.12 - Os preços deverão ser expressos em moeda corrente do país.

7.13 - Cabe à licitante fazer minucioso estudo, verificação e comparação de todos os documentos apresentados, dos detalhes, das especificações e demais documentos integrantes da documentação técnica fornecida pela Prefeitura para execução dos serviços, inclusive dos dados apurados quando da visita técnica.

7.14 - Com o recebimento da proposta, a Administração entenderá que todos os documentos, prazos, especificações e local foram detalhadamente analisados pela licitante e que todos os materiais e mão de obra foram considerados para a execução dos serviços.

7.15 - Após a fase de habilitação, não cabe desistência da proposta, salvo por motivo justo decorrente de fato superveniente e aceito pela Administração.

7.16 - A planilha quantitativa orçamentária elaborada pela administração deverá ser observada com critério pela licitante, devendo ser mantido os campos referentes ao número dos Itens, código, descrição dos serviços, unidade e quantidade.

7.17 - O preço global proposto será de exclusiva e total responsabilidade da licitante, não lhe assistindo direito de pleitear qualquer alteração dos mesmos sob alegações de erro, lapso, omissão ou outro qualquer pretexto, que por ventura venha majorar o valor total da proposta.

---

## **8 - DA BERTURA DA SESSÃO, CLASSIFICAÇÃO DAS PROPOSTAS E FORMULAÇÃO DE LANCES**

---

8.1 - No horário estabelecido neste Edital, o(a) Pregoeiro(a) abrirá a sessão pública, verificando as propostas de preços lançadas no Sistema, as quais deverão estar em perfeita consonância com as especificações e condições detalhadas no item 7.1 do Edital.

8.1.1 - O(A) Pregoeiro(a) poderá suspender a sessão para visualizar e analisar, preliminarmente, a proposta ofertada que se encontra inserida no campo "7.1.2. Descrição Detalhada do Objeto" do Sistema, confrontando suas características com as exigências deste Edital e seus Anexos (podendo, ainda, ser analisado pelo órgão requerente), desclassificando, motivadamente, aquelas que não estejam em conformidade, que forem omissas ou apresentarem irregularidades insanáveis.

8.2 - Constatada a existência de proposta incompatível com o objeto licitado ou manifestadamente inexecutável, o(a) Pregoeiro(a) obrigatoriamente justificará, por meio do Sistema, e então desclassificará.

8.2.1 - O(A) licitante/proponente que encaminhar o valor inicial de sua proposta manifestadamente inexecutável, caso o(a) mesmo não honre a oferta encaminhada, terá sua proposta rejeitada na fase de aceitabilidade.

8.3 - Os(as) licitantes deverão manter a impessoalidade, não se identificando, sob pena de serem desclassificadas do certame pelo(a) Pregoeiro(a).

8.4 - Em seguida ocorrerá o início da etapa de lances, via Internet, única e exclusivamente, no site <https://licitanet.com.br/>, conforme Edital.





8.4.1 - Os(as) licitantes poderão oferecer lances sucessivos, observando o horário fixado para abertura da sessão e as regras estabelecidas no Edital.

8.4.2 - O(a) licitante somente poderá oferecer lance de valor inferior ou percentual de desconto superior ao último por ele ofertado e registrado pelo Sistema, observado, o intervalo mínimo de diferença de valores ou de percentuais entre os lances, que incidirá tanto em relação aos lances intermediários quanto em relação ao lance que cobrir a melhor oferta.

8.4.3 - O intervalo mínimo de diferença de valores ou percentuais entre os lances, que incidirá tanto em relação aos lances intermediários quanto em relação à proposta que cobrir a melhor oferta **deverá ser<sup>2</sup> de R\$ 100,00 (cem reais)**, nos termos do art. 12 do Decreto Municipal nº 942/2020.

8.4.4 - O intervalo entre os lances enviados pelo(a) mesmo(a) licitante não poderá ser inferior a 20 (vinte) segundos e o intervalo entre lances não poderá ser inferior a 03 (três) segundos, sob pena de serem automaticamente descartados pelo Sistema os respectivos lances.

8.5 - Será adotado para o envio de lances neste Pregão Eletrônico o modo de disputa "ABERTO", em que os(as) licitantes apresentarão lances públicos e sucessivos, com prorrogações.

8.5.1 - A etapa de lances da sessão pública terá duração de 10 (dez) minutos e, após isso, será prorrogada automaticamente pelo Sistema quando houver lance ofertado nos últimos 02 (dois) minutos do período de duração da sessão pública.

8.5.2 - A prorrogação automática da etapa de lances, de que trata o item anterior, será de 02 (dois) minutos e ocorrerá sucessivamente sempre que houver lances enviados nesse período de prorrogação, inclusive no caso de lances intermediários.

8.5.3 - Não havendo novos lances na forma estabelecida nos itens anteriores, a sessão pública encerrar-se-á automaticamente.

8.5.4 - Encerrada a fase competitiva sem que haja a prorrogação automática pelo Sistema, poderá o(a) Pregoeiro(a), assessorado(a) pela Equipe de Apoio, justificadamente, admitir o reinício da sessão pública de lances, em prol da consecução do melhor preço.

8.5.5 - Serão aceitos somente lances em moeda corrente nacional (R\$), com valores unitários e totais com no máximo 02 (duas) casas decimais, considerando as quantidades constantes no Termo de Referência - **Anexo I**. Caso seja encerrada a fase de lances e a licitante divergir com o exigido, o(a) Pregoeiro(a), poderá convocar no Chat Mensagem para atualização do referido lance, e/ou realizar a atualização dos valores arredondando-os para menos automaticamente caso o(a) licitante permaneça inerte.

8.6 - Não serão aceitos 02 (dois) ou mais lances de mesmo valor, prevalecendo aquele que for recebido e registrado em primeiro lugar.

8.6.1 - Durante o transcurso da sessão pública, os(as) licitantes serão informados(as), em tempo real, do valor do menor lance registrado que tenha sido apresentado pelos(as) demais licitantes, vedada a identificação do detentor do lance.

---

<sup>2</sup> III - elaboração do edital, que estabelecerá os critérios de julgamento e a aceitação das propostas, o modo de disputa e, quando necessário, o intervalo mínimo de diferença de valores ou de percentuais entre os lances, que incidirá tanto em relação aos lances intermediários quanto em relação ao lance que cobrir a melhor oferta;



8.7 - Sendo efetuado lance manifestamente inexequível, o(a) Pregoeiro(a) poderá alertar o(a) licitante/proponente sobre o valor cotado para o respectivo item, através do Sistema, o excluirá, podendo o mesmo ser confirmado ou reformulado pelo(a) proponente.

8.8 - A exclusão de lance é possível somente durante a fase de lances, conforme possibilita o Sistema Eletrônico, ou seja, antes do encerramento do item.

8.9 - No caso de desconexão com o(a) Pregoeiro(a), no decorrer da etapa competitiva deste Pregão Eletrônico, o Sistema Eletrônico poderá permanecer acessível aos(as) licitantes para a recepção dos lances.

8.10 - O(A) Pregoeiro(a), quando possível, dará continuidade a sua atuação no certame, sem prejuízo dos atos realizados.

8.11 - Quando a desconexão do Sistema Eletrônico para o(a) Pregoeiro(a) persistir por tempo superior a 10 (dez) minutos, a sessão pública será suspensa e reiniciada somente após decorridas 24 (vinte e quatro) horas da comunicação do fato pelo(a) Pregoeiro(a) aos participantes, no Sítio Eletrônico utilizado para divulgação no site <https://www.licitanet.com.br>

8.12 - Incumbirá ao(a) licitante acompanhar as operações no Sistema Eletrônico durante a sessão pública deste Pregão Eletrônico, ficando responsável pelo ônus decorrente da perda de negócios diante da inobservância de quaisquer mensagens emitidas pelo Sistema ou de sua desconexão.

8.13 - A desistência em apresentar lance implicará exclusão do(a) licitante da etapa de lances e na manutenção do último preço por ele(a) apresentado, para efeito de ordenação das propostas de preços.

8.14 - Na hipótese de participação de licitante microempresa (ME), empresa de pequeno porte (EPP) ou Microempreendedor individual (MEI) será observado o disposto nos artigos 44 e 45, da Lei Complementar nº 123, de 2006.

8.14.1 - O sistema identificará os preços ofertados pelas ME/EPP/MEI participantes que sejam iguais ou até 5% (cinco por cento) superiores ao menor preço, desde que a primeira colocada não seja uma microempresa (ME), empresa de pequeno porte (EPP) ou Microempreendedor Individual (MEI).

8.14.2 - As propostas ou lances que se enquadrarem nessa condição serão consideradas pelo sistema como empatadas com a primeira colocada e o licitante ME, EPP ou MEI melhor classificado terá o direito de apresentar uma última oferta para desempate, obrigatoriamente abaixo da primeira colocada, no prazo máximo de 5 (cinco) minutos.

8.14.3 - Caso a microempresa (ME), empresa de pequeno porte (EPP) ou Microempreendedor Individual (MEI) melhor classificada não apresente lance no prazo estabelecido, o sistema classificará e abrirá prazo para as demais licitantes ME, EPP ou MEI que se encontrem naquele intervalo de 5% (cinco por cento), na ordem de classificação, para o exercício do mesmo direito, segundo o estabelecido no subitem anterior.

8.14.4 - Caso sejam identificadas propostas de licitantes microempresa (ME), empresa de pequeno porte (EPP) ou Microempreendedor Individual (MEI) empatadas, no referido intervalo de 5% (cinco por cento), o sistema realizará sorteio para definir qual das licitantes primeiro poderá apresentar nova oferta.

8.14.5 - Somente após o procedimento de desempate ficto, quando houver, e a classificação final dos licitantes, será cabível a negociação de preço junto ao prestador de serviços classificado em primeiro lugar.



8.15 - Apurada a proposta final classificada em primeiro lugar, o(a) Pregoeiro(a) poderá negociar com o licitante para que seja obtido melhor preço, observado o critério de julgamento, não se admitindo negociar condições diferentes daquelas previstas neste Edital.

8.16 - Após a negociação do preço, o(a) Pregoeiro(a) iniciará a fase de aceitação e julgamento da proposta.

8.17 - O licitante declarado vencedor, após a confirmação de sua habilitação nos termos previsto nesse edital, deverá apresentar o(a) Pregoeiro(a) sua proposta readequada no sistema assim como, datilografada, processada em computador ou equivalente em papel timbrado da empresa, no prazo mínimo de 02h00min (duas horas), contado da comunicação do resultado lavrada em Ata, sob pena de preclusão.

8.18 - Em igualdade de condições, como critério de desempate, será assegurada preferência, sucessivamente, aos bens e serviços:

- a) produzidos no País;
- b) produzidos ou prestados por empresas brasileiras;
- c) produzidos ou prestados por empresas que invistam em pesquisa e no desenvolvimento de tecnologia no País (art. 3º, § 2º, incisos II, III e IV da Lei nº 8666/93).
- d) por empresas que comprovem cumprimento de reserva de cargos prevista em lei para pessoa com deficiência ou para reabilitado da Previdência Social e que atendam às regras de acessibilidade previstas na legislação.

8.19 - Persistindo o empate, a proposta vencedora será sorteada pelo Sistema Eletrônico dentre as propostas empatadas.

8.20 - Encerrada a etapa de envio de lances da sessão pública, o(a) Pregoeiro(a) deverá encaminhar, pelo Sistema, contraproposta ao(a) licitante que tenha apresentado o melhor preço, para que seja obtida melhor proposta, vedada a negociação em condições diferentes das previstas neste Edital.

8.21 - O(A) Pregoeiro(a) solicitará ao(a) licitante melhor classificado(a) que, no prazo mínimo de 02 (duas) horas, envie a proposta adequada ao último lance ofertado após a negociação realizada, acompanhada, se for o caso, dos documentos complementares à proposta e a habilitação, quando necessários à confirmação daqueles exigidos neste Edital e já apresentados.

8.22 - O(A) Pregoeiro(a) poderá definir percentual ou valor de redução mínima entre os lances.

---

## 9 - DA ACEITABILIDADE DA PROPOSTA

---

9.1 - Encerrada a etapa de negociação, o(a) Pregoeiro(a) examinará a proposta classificada em primeiro lugar quanto à adequação ao objeto e à compatibilidade do preço em relação ao máximo estipulado para contratação neste Edital e em seus anexos, observado o disposto no parágrafo único do art. 7º do Decreto nº 10.024, de 20 de setembro de 2019 e Decreto Municipal nº 942 de 02 de março de 2020, e no item 8.17 deste Edital, e verificará a habilitação do(a) licitante, observado o disposto no item **11 - DA CONDIÇÃO PRÉVIA PARA HABILITAÇÃO** e **12 - DA DOCUMENTAÇÃO PARA HABILITAÇÃO**, deste edital.

---

## 10 - DO CRITÉRIO DE JULGAMENTO

---

10.1 - O critério de julgamento será o **de menor preço**, representado pelo **menor valor global ofertado**,



desde que observadas as especificações e demais condições estabelecidas neste Edital e seus Anexos.

10.1.1 - Para análise dos documentos e das propostas comerciais, o(a) Pregoeiro(a) e Equipe de apoio poderá solicitar à Secretaria Municipal de Obras Públicas e Mobilidade Urbana manifestação por meio de parecer conclusivo, ou por meio de manifestação verbal emitida por seus membros que estiverem presentes na sessão, hipótese em que a manifestação será consignada em ata.

10.2 - Considera-se preço global da proposta a soma dos valores relativos ao custo total apresentado na planilha.

### **10.3 - DA DESCLASSIFICAÇÃO DAS PROPOSTAS DE PREÇOS:**

10.3.1 - Serão desclassificadas as propostas:

- a) Não atenda às exigências estabelecidas neste edital;
- b) Não se refira à integralidade do objeto licitado;
- c) Que contiverem opções de preços alternativos;
- d) Contenha em seu texto rasuras, emendas, borrões, entrelinhas, irregularidade ou defeito de linguagem capaz de dificultar o julgamento;
- e) Apresente preços simbólicos, irrisórios ou de valor zero, superestimados, incompatíveis com os preços e insumos de mercado, acrescidos dos respectivos encargos, exceto quando se referirem a materiais e instalações de propriedade do licitante, para os quais ele renuncie à parcela ou à totalidade da remuneração;
- f) Que forem omissas em pontos essenciais, de modo a ensejar dúvidas, ou que se oponham a qualquer dispositivo legal vigente;

10.3.2 - Também será desclassificada a proposta final que apresentar preços manifestamente inexequíveis, assim considerados aqueles que, comprovadamente, forem insuficientes para a cobertura dos custos decorrentes da contratação pretendida;

10.3.5.1 - Considerar-se-á inexequível a proposta que não venha a ter demonstrada sua viabilidade por meio de documentação que comprove que os custos envolvidos na contratação são coerentes com os de mercado.

10.3.6 - A inexequibilidade dos valores referentes a itens isolados da planilha a ser apresentada junto com a proposta, desde que não contrariem instrumentos legais, não caracteriza motivo suficiente para a desclassificação da proposta.

10.3.7 - Se houver indícios de inexequibilidade da proposta de preço, ou em caso da necessidade de esclarecimentos complementares, poderá ser efetuada diligência, na forma do § 3º do art. 43 da Lei n.º 8.666/93, para efeito de comprovação de sua exequibilidade, podendo-se adotar, dentre outros, os seguintes procedimentos:

- a) questionamentos junto à proponente para a apresentação de justificativas e comprovações em relação aos custos com indícios de inexequibilidade;
- b) pesquisas em órgãos públicos ou empresas privadas;
- c) verificação de outros contratos que a proponente mantenha com a Administração ou com a iniciativa privada;
- d) pesquisa de preço com fornecedores dos insumos utilizados;
- e) verificação de notas fiscais de serviços prestados pela proponente;
- f) consultas às Secretarias de Fazenda Federal, Distrital, Estadual ou Municipal;
- g) análise de soluções técnicas escolhidas e/ou condições excepcionalmente favoráveis que a



- proponente disponha para a prestação dos serviços;  
h) demais verificações que porventura se fizerem necessárias.

10.3.8 - Não havendo a comprovação da exequibilidade da proposta, esta será desclassificada.

10.3.9 - Será desclassificada também a proposta final que apresentar “jogo de planilha”, ou seja, a licitante oferta preço acima do estimado para alguns itens e preços abaixo da referência para outros itens, de modo que no preço global ela se mantenha como menor preço, mas com grandes disparidades nos preços unitários.

10.3.10 - Qualquer interessado poderá requerer que se realizem diligências para aferir a exequibilidade e a legalidade das propostas, devendo apresentar as provas ou os indícios que fundamentam a suspeita.

10.3.11 - Na hipótese de necessidade de suspensão da sessão pública para a realização de diligências, com vistas ao saneamento das propostas, a sessão pública somente poderá ser reiniciada mediante aviso prévio no sistema com, no mínimo, 24 (vinte e quatro) horas de antecedência, e a ocorrência será registrada em ata.

10.3.12 - O(A) Pregoeiro(a) poderá convocar o(a) licitante para enviar documento digital complementar, por meio de funcionalidade disponível no sistema, no prazo de 02 (duas) horas, sob pena de não aceitação da proposta.

10.3.12.1 - O prazo estabelecido poderá ser prorrogado pelo(a) Pregoeiro(a) por solicitação escrita e justificada do(a) licitante, formulada antes de findo o prazo, e formalmente aceita pelo(a) Pregoeiro(a).

10.3.13 - Dentre os documentos passíveis de solicitação pelo(a) Pregoeiro(a), destacam-se os que contenham as características dos serviços prestados, encaminhados por meio eletrônico, ou, se for o caso, por outro meio e prazo indicados pelo(a) Pregoeiro(a), sem prejuízo do seu ulterior envio pelo Sistema Eletrônico, sob pena de não aceitação da proposta.

10.3.14 - Se a proposta ou lance vencedor for desclassificado, o(a) Pregoeiro(a) examinará a proposta ou lance subsequente, e, assim sucessivamente, na ordem de classificação.

10.3.15 - Havendo necessidade, o(a) Pregoeiro(a) suspenderá a sessão, informando no “chat” a nova data e horário para a sua continuidade.

10.3.16 - O(A) Pregoeiro(a) poderá encaminhar, por meio do Sistema Eletrônico, contraproposta ao(a) licitante que apresentou o lance mais vantajoso, com o fim de negociar a obtenção de melhor preço, vedada a negociação em condições diversas das previstas neste Edital.

10.3.17 - Também nas hipóteses em que o(a) Pregoeiro(a) não aceitar a proposta e passar à subsequente, poderá negociar com o(a) licitante para que seja obtido preço melhor.

10.3.18 - A negociação será realizada por meio do Sistema, podendo ser acompanhada pelos(as) demais licitantes.

10.3.18.1 - Para a participação de microempresas e empresas de pequeno porte, sempre que a proposta não for aceita, e antes de o(a) Pregoeiro(a) passar à subsequente, haverá nova verificação, pelo Sistema, da eventual ocorrência do empate ficto, previsto nos artigos 44 e 45 da LC nº 123, de 2006, seguindo-se a disciplina antes estabelecida, se for o caso.





10.3.19 - Encerrada a análise quanto à aceitação da proposta, o(a) Pregoeiro(a) verificará a habilitação do(a) licitante, observado o disposto neste Edital.

---

---

## 11 - DA CONDIÇÃO PRÉVIA PARA HABILITAÇÃO

---

---

11.1 - Como condição prévia ao exame da documentação de habilitação do(a) licitante detentor(a) da proposta classificada em primeiro lugar, o(a) Pregoeiro(a) verificará o eventual descumprimento das condições de participação, especialmente quanto à existência de sanção que impeça a participação no certame ou a futura contratação, mediante a consulta ao seguinte cadastro:

11.1.1 - Cadastro Nacional de Empresas Inidôneas e Suspensas-CEIS;

11.1.2 - A consulta aos cadastros será realizada em nome da empresa licitante e também de seu(ua) sócio(a) majoritário(a), por força do artigo 12 da Lei nº 8.429, de 1992, que prevê, dentre as sanções impostas ao responsável pela prática de ato de improbidade administrativa, a proibição de contratar com o Poder Público, inclusive por intermédio de pessoa jurídica da qual seja sócio majoritário.

11.1.2.1 - Caso conste na Consulta de Situação do Fornecedor a existência de Ocorrências Impeditivas Indiretas, o gestor diligenciará para verificar se houve fraude por parte das empresas apontadas no Relatório de Ocorrências Impeditivas Indiretas.

11.1.2.2 - A tentativa de burla será verificada por meio dos vínculos societários, linhas de fornecimento similares, dentre outros.

11.2 - Constatada a existência de sanção, o(a) Pregoeiro(a) reputará o(a) licitante inabilitado(a), por falta de condição de participação.

11.3 - No caso de inabilitação, haverá nova verificação, pelo Sistema, da eventual ocorrência do empate ficto, previsto nos arts. 44 e 45 da Lei Complementar nº 123, de 2006, seguindo-se a disciplina antes estabelecida para aceitação da proposta subsequente.

11.4 - Havendo a necessidade de envio de documentos de habilitação complementares, necessários à confirmação daqueles exigidos neste Edital e já apresentados, o(a) licitante será convocado(a) para encaminhá-los, em formato digital, via sistema, no prazo de 02 (duas) horas, sob pena de inabilitação.

11.5 - Somente haverá a necessidade de comprovação do preenchimento de requisitos mediante apresentação dos documentos originais não digitais quando houver dúvida em relação à integridade do documento digital.

11.5.1 - A verificação pelo(a) Pregoeiro(a) ou da entidade promotora do certame nos sítios eletrônicos oficiais de órgãos e entidades emissores de certidões constitui meio legal de prova, para fins de habilitação.

11.6 - Não serão aceitos documentos de habilitação com indicação de CNPJ/CPF diferentes, salvo aqueles legalmente permitidos.

11.7 - Sob pena de inabilitação, todos os documentos apresentados para habilitação deverão estar em nome do(a) licitante e, preferencialmente, com número do CNPJ e endereço respectivos, observando-se que:

11.7.1 - se o(a) licitante for a **matriz**, todos os documentos deverão estar em nome da **matriz**;



11.7.2 - se o(a) licitante for a **filial**, todos os documentos deverão estar em nome da **filial**;

11.7.3 - se o(a) licitante for **matriz**, e o **executor** do contrato for **filial**, deverão ser apresentados tanto os documentos da matriz quanto os da filial.

1.8 - Serão dispensados da **filial** aqueles documentos que, pela própria natureza, comprovadamente, forem emitidos somente em nome da **matriz**.

11.9 - Serão aceitos registros de CNPJ de licitante matriz e filial com diferenças de números de documentos pertinentes à Certidão Conjunta de Débitos Relativos a Tributos Federais e à Dívida Ativa da União, emitida pela Secretaria da Receita Federal do Brasil ou pela Procuradoria-Geral da Fazenda Nacional, por constar no próprio documento que é válido para matriz e filiais, bem assim quanto ao Certificado de Regularidade do FGTS, quando o(a) licitante tenha o recolhimento dos encargos centralizado, devendo, desta forma, apresentar o documento comprobatório de autorização para a centralização.

11.10 - Os documentos acima referidos deverão estar com prazo de validade em vigor, na data da licitação. Os documentos (CERTIDÕES) que não possuírem prazo de vigência estabelecido pelo órgão expedidor, serão adotados a vigência de 90 (noventa) dias consecutivos, contados a partir da data de sua expedição. Não se enquadram nesse dispositivo os documentos que, pela própria natureza, não possui prazo de validade.

11.11 - O(A) Pregoeiro(a) poderá consultar sítios oficiais de órgãos e entidades emissores de certidões, para verificar as condições de habilitação dos(as) licitantes.

11.12 - Os documentos necessários à participação neste Pregão poderão ser solicitados em original ou por cópia autenticada a qualquer momento, em prazo a ser estabelecido pelo(a) Pregoeiro(a).

11.12.1 - Os originais ou cópias autenticadas, caso sejam solicitados, deverão ser encaminhados ao(a) Pregoeiro(a), no Setor de Licitação, situado na Avenida Rosália Isaura de Araújo, nº 275, Bloco 03, Centro Administrativo, Bairro Guilhermina Vieira Chaer, CEP: 38.180-802, Araxá-MG.

11.13 - Os(As) licitantes devem estar cientes das condições para participação no certame e assumir a responsabilidade pela autenticidade de todos os documentos apresentados.

---

---

## 12 - DA DOCUMENTAÇÃO PARA HABILITAÇÃO

---

---

12.1 - As licitantes deverão encaminhar exclusivamente por meio do sistema eletrônico <https://www.licitanet.com.br> os documentos abaixo relacionados, com vigência plena até a data fixada para a licitação os seguintes documentos:

### 12.2 - A documentação relativa à HABILITAÇÃO JURÍDICA consistirá em:

12.2.1 - Ato constitutivo, estatuto ou contrato social em vigor<sup>3</sup>, devidamente registrado, em se tratando de sociedades comerciais, e, no caso de sociedades por ações, acompanhado de documentos de eleição de seus administradores;

---

<sup>3</sup> *NOTA EXPLICATIVA: Se as alterações, em sua totalidade, tiverem sido consolidadas em um só documento, devidamente registrado na Junta Comercial, bastará a apresentação do contrato social consolidado, documento que consubstancia a consolidação de todas as alterações realizadas. Do contrário, o licitante deverá apresentar a versão original, acompanhada das alterações promovidas e registradas no órgão competente.*



12.2.2 - Inscrição do ato constitutivo, no caso de sociedades civis, acompanhada de prova de diretoria em exercício;

12.2.3 - Registro comercial, no caso de empresa individual;

12.2.4 - decreto de autorização, em se tratando de empresa ou sociedade estrangeira em funcionamento no País, e ato de registro ou autorização para funcionamento expedido pelo órgão competente, quando a atividade assim o exigir.

12.2.5 - Em se tratando de microempreendedor individual - MEI: Certificado da Condição de Microempreendedor Individual - CCMEI, cuja aceitação ficará condicionada à verificação da autenticidade no sítio [www.portaldoempreendedor.gov.br](http://www.portaldoempreendedor.gov.br);

12.2.6 - No caso de sociedade empresária ou empresa individual de responsabilidade limitada - EIRELI: ato constitutivo, estatuto ou contrato social em vigor, devidamente registrado na Junta Comercial da respectiva sede, acompanhado de documento comprobatório de seus administradores;

**OBSERVAÇÃO:** Os documentos em apreço deverão estar acompanhados de todas as alterações ou da consolidação respectiva.

### **12.3 - A documentação relativa à REGULARIDADE FISCAL E TRABALHISTA consistirá em:**

12.3.1 - Prova de inscrição no Cadastro Nacional de Pessoa Jurídica (CNPJ);

12.3.2 - Prova de inscrição no cadastro de contribuintes estadual ou municipal, se houver, relativo à sede ou domicílio do licitante pertinente ao seu ramo de atividade e compatível com o objeto contratual;

12.3.3 - Prova de regularidade para com a Fazenda Federal e a Seguridade Social, mediante apresentação de Certidão Negativa de Débitos Relativos a Créditos Tributários Federais e à Dívida Ativa da União ou Certidão Positiva com Efeitos de Negativa de Débitos Relativos a Créditos Tributários Federais e à Dívida Ativa da União, emitida pela Secretaria da Receita Federal do Brasil ou pela Procuradoria-Geral da Fazenda Nacional;

12.3.4 - Prova de regularidade para com a Fazenda Estadual do domicílio ou sede do licitante, mediante apresentação de certidão emitida pela Secretaria competente do Estado;

12.3.5 - Prova de regularidade para com a Fazenda Municipal do domicílio ou sede do licitante, mediante apresentação de certidão emitida pela Secretaria competente do Município;

12.3.6 - Prova de regularidade relativa ao Fundo de Garantia por Tempo de Serviço, mediante apresentação de certidão emitida pela Caixa Econômica Federal;

12.3.7 - Prova de inexistência de débitos inadimplidos perante a Justiça do trabalho, mediante a apresentação de certidão negativa ou positiva com efeitos de negativa, nos termos do Título VII-A da Constituição das Leis do Trabalho, aprovada pelo Decreto-lei nº 5.452, de 01 de maio de 1943 (**CNDT**);

### **12.4 - Documentação relativa à QUALIFICAÇÃO TÉCNICA consistirá em:**

12.4.1 - Prova de Registro ou Inscrição da licitante e de seu Responsável Técnico no CREA (Conselho Regional de Engenharia e Agronomia), ou CAU (Conselho de Arquitetura e Urbanismo), ou ainda no órgão competente ao da categoria, da região da sede da empresa, bem como documento que comprove o vínculo deste com a empresa;



12.4.1.1 - A comprovação de que o responsável técnico pertence ao quadro permanente da empresa deve ser feito da seguinte forma:

12.4.1.2 - Apresentação do contrato social, quando o responsável técnico pertencer ao quadro societário da empresa;

12.4.1.3 - Apresentação de cópia da CTPS do responsável técnico com a devida anotação de emprego na licitante, ou outro documento trabalhista legalmente reconhecido que comprove o emprego na licitante;

12.4.1.4 - Apresentação do Contrato de natureza privada, que comprove o vínculo entre o responsável técnico e a licitantes.

12.4.2 - Comprovação de capacidade técnico-profissional, por meio de atestado(s) emitido(s) por pessoa jurídica de direito público ou privado, devidamente registrado(s) no CREA (Conselho Regional de Engenharia e Agronomia) ou CAU (Conselho de Arquitetura e Urbanismo), ou ainda na entidade profissional competente ao da categoria, acompanhado(s) de Certidão(ões) de Acervo Técnico - CAT, comprovando que o(s) Responsável(is) Técnico(s) executou(aram) obra(s) com característica(s) semelhante(s)/similar(es) ao objeto ora licitado. O(s) atestado(s) de capacidade técnico-profissional deverá(ão) comprovar a execução dos serviços a seguir relacionados, conforme inciso, I, do § 1º do art. 30, da Lei nº 8.666/93:

- a) Execução de revestimento em porcelanato aplicada em piso;
- b) Execução de cobertura em telha fibro cimento;
- c) Execução de pintura esmalte em esquadrias de ferro;

12.4.3 - Comprovação de capacidade técnico-operacional, por meio de atestado(s) ou certidão(ões) fornecida(s) por pessoa jurídica de direito público ou privado, comprovando que a empresa executou obra(s) com característica(s) semelhante(s)/similar(es) ao objeto ora licitado. O(s) atestado(s) de capacidade técnico-operacional deverá(ão) comprovar a execução dos serviços a seguir relacionados, conforme inciso, I, do § 1º do art. 30, da Lei nº 8.666/93:

- a) Execução de revestimento em porcelanato aplicada em piso: **286,00 M<sup>2</sup>**
- b) Execução de cobertura em telha fibro cimento: **255,00 M<sup>2</sup>**
- c) Execução de pintura esmalte em esquadrias de ferro: **304,00 M<sup>2</sup>**

**Obs: Nos termos do Acórdão nº 128/2012 - TCU, os atestados técnico operacional previsto no item 12.4.3 acima não precisa necessariamente ter registro no CREA ou CAU conforme ementa abaixo:**

*1.7. Recomendar à UFRJ que exclua dos editais para contratação de empresa para a execução de obra de engenharia a exigência de registro no CREA dos atestados para comprovação da capacitação técnica operacional das licitantes, tendo em conta a recomendação inserta no subitem 1.3 do Capítulo IV combinado com o subitem 1.5.2 do Capítulo III do Manual de Procedimentos Operacionais para aplicação da Resolução CONFEA nº 1.025/2009, aprovado pela Decisão Normativa CONFEA nº 085/2011.*

12.4.4 - A(s) certidão(ões) e/ou atestado(s) apresentado(s) deverá(ão) conter as seguintes informações básicas:

- Nome do contratado e do contratante;
- Identificação do objeto do contrato (tipo ou natureza do serviço);



## PREFEITURA MUNICIPAL DE ARAXÁ/MG

Secretaria Municipal de Fazenda Planejamento e Gestão

Setor de Licitação - e-mail: [licitacao@araxa.mg.gov.br](mailto:licitacao@araxa.mg.gov.br)

Centro Administrativo - Avenida Rosália Isaura de Araújo nº 275 - Bloco 03

B. Guilhermina Vieira Chaer - CEP 38.180-802 - Fone: 3691-7022 / 3691-7145 / 3662.2506

- Localização do serviço;
- Serviços executados (discriminação e quantidades).

12.4.5 - O(s) atestado(s) ou certidão(ões) que não atender(em) a todas as características citadas nas condições acima, não serão considerados pela Comissão de Licitação.

12.4.6 - **JUSTIFICATIVA/MOTIVAÇÃO:** A Lei 8.666/93, disciplina exigências cabíveis para a comprovação, pelos licitantes, da sua aptidão para desempenho de atividade pertinente e compatível com o objeto da licitação. Em relação a obras e serviços, a lei determina que a comprovação da aptidão deverá ser feita da seguinte forma: “Art. 30. A documentação relativa à qualificação técnica limitar-se-á a: “(...) § 1º A comprovação de aptidão referida no inciso II do "caput" deste artigo, no caso das licitações pertinentes a obras e serviços, será feita por atestados fornecidos por pessoas jurídicas de direito público ou privado, devidamente registrados nas entidades profissionais competentes, limitadas as exigências a: I - capacitação técnico-profissional: comprovação do licitante de possuir em seu quadro permanente, na data prevista para entrega da proposta, profissional de nível superior ou outro devidamente reconhecido pela entidade competente, detentor de atestado de responsabilidade técnica por execução de obra ou serviço de características semelhantes, limitadas estas exclusivamente às parcelas de maior relevância e valor significativo do objeto da licitação, vedadas as exigências de quantidades mínimas ou prazos máximos; § 2º As parcelas de maior relevância técnica e de valor significativo, mencionadas no parágrafo anterior, serão definidas no instrumento convocatório”. Ou seja, os licitantes deverão apresentar atestados que demonstrem sua experiência anterior na realização de obra ou serviço semelhante àqueles que é objeto do edital, conforme exigido pela Administração. No entanto, essas exigências por parte da Administração são limitadas às *“parcelas de maior relevância e valor significativo do objeto da licitação”*. A título de exemplo podemos citar a Portaria nº 108, de 1º de fevereiro de 2008, do DNIT dispoendo o seguinte no art. 1º: **“Art. 1º** Determinar que a exigência de Capacitação Técnica se restrinja aos itens de maior relevância técnica e financeira contidos no objeto a ser licitado em número máximo de 8 (oito) e não superior a 50% (cinquenta por cento) das quantidades licitadas para o serviço específico”. A Portaria nº 108 do DNIT determina que somente poderão ser exigidos oito itens de maior relevância técnica a serem comprovados pelos licitantes para demonstração da sua qualificação técnica. Além disso, o quantitativo exigido pelo Edital não poderá ser maior que 50% da quantidade total que será executada no contrato. Reputa-se que essa determinação está de acordo com o disposto no art. 37, XXI, da Constituição Federal, que determina que os processos licitatórios deverão permitir somente *“as exigências de qualificação técnica e econômica indispensáveis à garantia do cumprimento das obrigações”*. Segundo ressalta MARÇAL JUSTEN FILHO, *“Vale insistir acerca da inconstitucionalidade de exigências excessivas, no tocante à qualificação técnica. (...) Essa competência discricionária não pode ser utilizada para frustrar a vontade constitucional de garantir o mais amplo acesso de licitantes, tal como já exposto acima. A Administração apenas está autorizada a estabelecer exigências aptas a evidenciar a execução anterior de objeto similar. Vale dizer, sequer se autoriza a exigência de objeto idêntico”* (Comentários à Lei de Licitações e Contratos Administrativos, 12. Ed., São Paulo: Dialética, 2008, p. 431). Ainda, na lição de DORA MARIA DE OLIVEIRA RAMOS, *“não pode a Administração em nenhuma hipótese, fazer exigências que frustrem o caráter competitivo do certame. Assim, se a fixação de quantitativos em parâmetros de tal forma elevados reduzir drasticamente o universo de licitantes, dirigindo a licitação a um único participante ou a um universo extremamente reduzido deles, ilegal será a exigência por violação ao art. 3º, § 1º, I, da Lei nº 8.666/93”* (Temas Polêmicos sobre Licitações e Contratos, Malheiros, 4ª Ed., 2000, p. 139). Quanto a possibilidade de exigência de atestado de capacidade técnica-operacional o TCU (Tribunal de Contas da União) editou a SÚMULA Nº 263/2011 com o seguinte teor: *“Para a comprovação da capacidade técnico-operacional das licitantes, e desde que limitada, simultaneamente, às parcelas de maior relevância e valor significativo do objeto a ser contratado, é legal a exigência de comprovação da execução de quantitativos mínimos em obras ou serviços com características semelhantes, devendo essa exigência guardar proporção com a dimensão e a complexidade do objeto a ser executado.”* O Tribunal de Contas da União também determinou que não é possível que sejam estabelecidos percentuais mínimos acima





de 50% do que será executado na obra ou serviço objeto do edital: “9.1.2.1.2. em relação à fixação dos quantitativos mínimos já executados, não estabeleça percentuais mínimos acima de 50% dos quantitativos dos itens de maior relevância da obra ou serviço, salvo em casos excepcionais, cujas justificativas para tal extrapolação deverão estar tecnicamente explicitadas, ou no processo licitatório, previamente ao lançamento do respectivo edital, ou no processo licitatório e seus anexos, em observância ao inciso XXI do art. 37 da Constituição Federal; inciso I do § 1º do art. 3º e inciso II do art. 30 da Lei 8.666/93” (Acórdão 1.284/2003 - Plenário, Rel. Min. Walton Alencar Rodrigues, publicado no DOU de 15/09/2003). A mesma determinação é feita no Acórdão 2.383/2007 - Plenário: “a) é desarrazoada, como forma de comprovação de qualificação técnica dos licitantes, exigência em edital de percentuais mínimos superiores a 50% dos quantitativos dos itens de maior relevância da obra ou serviço (...)” (Rel. Min. Benjamin Zymler, publicado no DOU de 20/11/2017).

12.4.6.1 - A administração está exigindo das licitantes como comprovação de capacidade técnico-operacional, a apresentação de atestado ou certidão fornecido por pessoa jurídica de direito público ou privado, comprovando a execução de obra(s) com característica(s) semelhante(s)/similar(es) ao objeto ora licitado, dentro do limite de 50% das parcelas de maior relevância e valor significativo permitidos pelos Tribunais de contas. Dessa forma, os quantitativos exigidos não estão em parâmetro elevado, não se revelam uma exigência excessiva e muito menos frustra o caráter competitivo do certame ou reduz o universo dos licitantes, dirigindo a licitação a um único participante ou a um universo extremamente reduzido deles, mas visa tão somente garantir uma boa execução do contrato, com a comprovação de que as licitantes demonstrem sua experiência anterior na realização de obra(s) semelhante(s)/similar(es) àquela(s) que é objeto do Edital em questão. Destarte, os Atestados de Capacidade Técnico-Profissional e Técnico-Operacional, bem como os quantitativos exigidos coaduna-se com a determinação contida na Portaria nº 108 do DNIT e com o que vem sendo ensinado pela doutrina e decidido pelo TCU - Tribunal de Contas da União, restando justificada e motivada a sua exigência.

12.4.7 - Declaração formal de disponibilidade de equipamento/pessoal técnico especializado para integrar a equipe que executará os serviços objeto da licitação, assinada pelo representante legal da licitante.

## **12.5. A Documentação relativa à QUALIFICAÇÃO ECONÔMICO-FINANCEIRA consistirá na apresentação de:**

12.5.1. Certidão Negativa de Falência, recuperação judicial ou extrajudicial de créditos expedida pelo cartório distribuidor da comarca da sede da pessoa jurídica ou de execução de pessoa física. Caso a licitante apresente certidão positiva deverá apresentar também certidão emitida pela instância judicial competente que indique expressamente sua aptidão econômica e financeira para participar do procedimento licitatório nos termos da lei de regência;

12.5.2 - Qualquer informação incompleta ou inverídica constante dos documentos apresentados apurada pelo(a) Pregoeiro(a), mediante simples conferência ou diligência, implicará na inabilitação do(a) respectivo(a) licitante e envio dos documentos para o MPMG (Ministério Público do Estado de Minas Gerais), para apuração, se possível, de prática delituosa, conforme art. 89 e seguintes da Lei Federal 8.666/93.

12.5.3 - Não serão aceitos protocolos de pedidos ou solicitações de documentos, em substituição aos documentos requeridos no presente Edital.

12.5.4 - A existência de restrição relativamente à regularidade fiscal e trabalhista não impede que o(a) licitante qualificado(a) como microempresa ou empresa de pequeno porte seja declarado(a) vencedor(a), uma vez que atenda a todas as demais exigências deste Edital.



12.5.5 - A declaração do vencedor acontecerá no momento imediatamente posterior à fase de habilitação.

12.5.6 - Ocorrendo alguma restrição no que tange à regularidade fiscal e trabalhista, da empresa que apresentou melhor proposta, será concedido o prazo de 5 (cinco) dias úteis, após a declaração do(a) vencedor(a), para comprovar sua regularização. O prazo poderá ser prorrogado por igual período, a critério da administração pública, quando requerida pelo(a) licitante, mediante apresentação de justificativa.

12.5.6.1 - A não regularização fiscal e trabalhista no prazo previsto no subitem 12.5.6 acarretará a inabilitação do(a) licitante, sem prejuízo das sanções previstas neste Edital, sendo facultada a convocação dos(as) licitantes remanescentes, na ordem de classificação.

12.5.7 - Havendo necessidade de analisar minuciosamente os documentos exigidos, o(a) Pregoeiro(a) suspenderá a sessão, informando no “chat” a nova data e horário para a continuidade da mesma.

12.5.8 - Será inabilitado o(a) licitante que não comprovar sua habilitação, seja por não apresentar quaisquer dos documentos exigidos, ou apresentá-los em desacordo com o estabelecido neste Edital.

12.5.9 - Constatado o atendimento às exigências de habilitação fixadas neste Edital, o(a) licitante será declarado(a) vencedor(a).

12.5.10 - Na hipótese de a proposta vencedora não for aceitável ou o(a) licitante não atender às exigências para habilitação, o(a) Pregoeiro(a) examinará a proposta subsequente e assim sucessivamente, na ordem de classificação, até a apuração de uma proposta que atenda ao Edital.

12.5.11 - O(A) Pregoeiro(a) poderá, no julgamento da habilitação e das propostas, sanar erros ou falhas que não alterem a substância das propostas, dos documentos e sua validade jurídica, mediante decisão fundamentada, registrada em ata e acessível aos(as) licitantes, e lhes atribuirá validade e eficácia para fins de habilitação e classificação, observado o disposto na Lei nº 9.784, de 29 de janeiro de 1999.

12.5.11.1 - Na hipótese de necessidade de suspensão da sessão pública para a realização de diligências, com vistas ao saneamento de que trata o item 12.5.11, a sessão pública somente poderá ser reiniciada mediante aviso prévio no sistema com, no mínimo, 24 (vinte e quatro horas) de antecedência, e a ocorrência será registrada em ata.

## **12.6 - Do tratamento diferenciado previsto para ME e EPP:**

12.6.1 - As Microempresas e Empresas de Pequeno Porte terão tratamento diferenciado previsto na Lei Complementar 123/2006.

12.6.2 - Nos termos do art. 8º da Instrução Normativa nº 103, de 30/04/2007, do Departamento Nacional de Registro do Comércio - DNRC, para obterem tratamento diferenciado e simplificado na licitação, os licitantes deverão comprovar, no momento do credenciamento a condição de Microempresa (ME) ou Empresa de Pequeno Porte (EPP) ou equiparada mediante a apresentação de:

12.6.2.1 - Se inscrito no Registro Público de Empresas Mercantis:

- a) Declaração de enquadramento arquivada, **OU** Certidão simplificada expedida pela Junta Comercial, ou equivalente, da sede da Microempresa (ME) ou da Empresa de Pequeno Porte (EPP), **OU**,



- b) Declaração de Enquadramento de Micro Empresa ou EPP, podendo ser utilizado o modelo previsto no **Anexo XII** desse edital.

12.6.2.2 - Se inscrito no Registro Civil de Pessoas Jurídicas:

- a) Declaração de enquadramento arquivada, **OU** Certidão de Breve Relato do Cartório de Registro Civil de Pessoas Jurídicas, ou equivalente, da sede da Microempresa (ME) ou da Empresa de Pequeno Porte (EPP), **OU**,
- b) Declaração de Enquadramento de Micro Empresa ou EPP, podendo ser utilizado o modelo previsto no **Anexo XII** desse edital.

12.6.3 - No caso de Microempresa (ME) ou Empresa de Pequeno Porte (EPP) com início de atividade no ano calendário corrente, deverá apresentar declaração de que não se enquadra na hipótese do § 10 do art. 3º da LC 123/2006.

12.6.4 - A declaração prevista na alínea “b” dos itens 12.6.2.1 e 12.6.2.2 e item 12.6.3 acima, deverá estar devidamente assinada pelo representante legal ou procurador da empresa.

12.6.5 - A falta de comprovação da condição de ME ou EPP prevista no item 12.6.2.1 e 12.6.2.2 e item 6.6.3 acima, ou apresentação em desacordo, como previsto nesse edital, não será motivo de inabilitação do licitante, ficando assim, impedida apenas de exercer o tratamento diferenciado previsto na Lei complementar nº 123/2006.

12.6.6 - O licitante que apresentar declaração falsa responderá por seus atos, civil, penal e administrativamente.

12.6.7 - As microempresas e empresas de pequeno porte, por ocasião da participação neste certame licitatório, **deverá** apresentar toda a documentação exigida para efeito de comprovação de regularidade fiscal, mesmo que esta apresente alguma restrição.

12.6.8 - Havendo alguma restrição na comprovação da regularidade fiscal, será assegurado, as mesmas, o prazo de 05 (cinco) dias úteis, cujo termo inicial corresponderá ao momento em que o proponente for declarado o vencedor do certame, prorrogáveis por igual período, a critério da Administração Pública, para a regularização da documentação, pagamento ou parcelamento do débito, e emissão de eventuais certidões negativas ou positivas com efeito de certidão negativa.

12.6.9 - A não-regularização da documentação, no prazo previsto no subitem 6.6.8, implicará decadência do direito à contratação, sem prejuízo das sanções previstas no art. 81 da Lei nº 8.666, de 21 de junho de 1993, sendo facultado à Administração convocar os licitantes remanescentes, na ordem de classificação, para a assinatura do contrato, ou revogar a licitação.

12.6.10 - Em nenhuma hipótese será concedido prazo para apresentação de DOCUMENTOS DE HABILITAÇÃO exigidos neste processo, e não trazidos à reunião destinada à habilitação, no respectivo envelope, salvo na hipótese constante do art. 48, § 3º, da Lei nº 8.666/93 e no item 12.6.8 acima.

12.6.11 - Os documentos acima exigidos poderão ser apresentados em original, por qualquer processo de cópia autenticada por cartório competente, publicação em órgão da imprensa oficial, por servidor do Setor de Licitações desta Administração ou por qualquer membro da comissão de licitação mediante apresentação dos originais, dispensada a autenticação desde que a licitante cumpra com os requisitos previstos no inciso II do art. 3º da Lei nº 13.726, de 8 de outubro de 2018.



## 12.7 - Demais Declarações para Habilitação:

12.7.1 - Declaração que **CONHECE E CONCORDA** com os termos do Edital PREGÃO ELETRÔNICO nº 09.133/2022, e dos respectivos anexos. **DECLARANDO** ainda que, estão incluídos na proposta todos os custos diretos e indiretos. **DECLARA** mais, que acatará integralmente quaisquer decisões que venham a ser tomadas pelo(a) Pregoeiro(a) ou pela Administração, quanto a habilitação, classificação e adjudicação, ressalvados os direitos legais de recursos permitidos à licitante.

12.7.2 - Declaração que **NÃO EXISTE NENHUM IMPEDIMENTO SUPERVENIENTE** no que diz respeito a habilitação/ participação para a presente licitação, por não ter ou estar sofrendo nenhuma penalidade no âmbito da Administração Federal, Estadual ou Municipal, centralizada e autárquica, não se encontrando em concordata ou estado falimentar, arcando civil e criminalmente pela presente afirmação.

12.7.3 - Declaração que **NÃO FOI DECLARADA INIDÔNEA NEM SUSPensa** do direito de licitar ou contratar com a Administração Pública, nos termos do inciso IV do artigo 87 da Lei 8.666, de 21 de junho de 1993 e suas alterações, bem como comunicar qualquer fato ou evento superveniente à entrega dos documentos para cadastramento, que venha alterar a atual situação quanto à capacidade jurídica, técnica, regularidade fiscal e econômico-financeira.

12.7.4 - Declaração que na melhor forma de direito, **ASSUME COMPROMISSO** de executar o objeto do referido Processo licitatório, de acordo com as especificações contidas no Edital, assim como atendendo as Normas Técnicas e Legislações vigentes cabíveis.

12.7.5 - Declaração que **ASSUME O COMPROMISSO** de manter os preços conforme condição expressa em sua Proposta de preços, incluindo nos preços todos os custos diretos, indiretos e benefícios necessários à perfeita execução do objeto da Licitação em questão, tais como: Materiais, equipamentos, mão de obra, seguros, encargos trabalhistas e previdenciários, lucros, depreciações e quaisquer outras despesas acessórias e necessárias não especificadas no Edital, relativas ao objeto desta licitação.

12.7.6 - Declaração que **NÃO POSSUI** no seu quadro societário servidor público da ativa do município de Araxá/MG e por fim nenhum tipo de impedimento para celebrar contrato com este órgão nos termos do art. 9º da Lei 8.666/93, ficando em caso positivo, ressalvado a CPL o direito de analisar os fatos para eventual impugnação, observados os termos do Edital PREGÃO ELETRÔNICO nº 09.133/2022 e dos respectivos documentos e anexos da licitação;

12.7.7 - Por fim, **DECLARAÇÃO** para fins do disposto no inciso V do artigo 27 da Lei nº 8.666, de 21 de junho de 1993 em cumprimento do disposto no [inciso XXXIII do art. 7º da Constituição Federal. \(Incluído pela Lei nº 9.854, de 1999\)](#) que **NÃO EMPREGAMOS MENOR** de 18 (dezoito) anos em trabalho noturno, perigoso ou insalubre e de qualquer trabalho a menores de 16 anos, ( ) salvo na condição de aprendiz a partir de 14 anos de idade.

12.7.8 - As declarações previstas nos 12.7 acima poderão obedecer ao modelo (DECLARAÇÃO GERAL) constante no **Anexo VII** desse edital.

OBS: Não será obrigatório seguir os modelos das declarações previstos nesse edital. Entretanto, se apresentado de forma diferente deverão conter em sua essência a mesma interpretação dada em cada uma, mesmo que escrito de forma diferente.

## 12.8 - Demais documentos previstos nos anexos que deverão ser apresentados para habilitação

12.8.1 - Declaração Geral - **Anexo III** (OBRIGATÓRIO);

12.8.2 - Declaração de Pleno Atendimento aos Requisitos de Habilitação - **Anexo IV** (OBRIGATÓRIO);



- 12.8.3 - Atestado de Visita Técnica - **Anexo V** (FACULTATIVO);  
12.8.4 - Declaração de Não Visita Técnica - **Anexo VI** (OBRIGATÓRIO PARA QUEM TIVER OPTADO EM NÃO FAZER A VISITA TÉCNICA).  
12.8.5 - Carta com indicação do representante para assinatura contrato - **Anexo VII** (FACULTATIVO);  
12.8.6 - Declaração de Disponibilidade de Aparelhamento/Pessoal Técnico para realização dos serviços objeto desta licitação - **Anexo VIII** - (OBRIGATÓRIO).  
12.8.7 - Declaração de Enquadramento de Micro Empresa ou EPP - **Anexo IX** (OBRIGATÓRIO QUANDO FOR O CASO);

### **12.9 - Da visita técnica:**

12.9.1 - A visita técnica é facultativa, caso os interessados optam por pela visita, esta deverá ser agendada antecipadamente junto a Secretaria Municipal de Obras Públicas e Mobilidade Urbana pelo telefone (34) 3691-7036 - 3691-7054, tendo como termo a contar do primeiro dia útil ao da publicação, estendendo-se até o dia útil anterior a data prevista para realização da sessão publica, no horário das 08h00min às 12h00min e das 14h00min às 18h00min.

12.9.1.1 - A visita técnica por finalidade que o proponente possa constatar as condições de execução e particularidades inerentes à natureza dos trabalhos e sobre o local e para que perceba a realidade do cenário do empreendimento, suas peculiaridades, grau de dificuldade, quantitativos, etc, tendo condições de formar um conceito sobre os serviços como um todo e apresentando um preço justo em sua proposta não havendo dessa forma alegações futuras de desconhecimento das condições de execução dos serviços objeto deste Edital.

12.9.2 - Não será aceita visita sem o respectivo agendamento.

12.9.3 - A Visita Técnica deverá ser feita por representante da empresa, devidamente credenciado para tal.

12.9.4 - A empresa licitante, a seu critério, poderá declinar da visita, sendo, neste caso, necessário apresentar, em substituição ao Atestado de Visita, declaração formal assinada pelo seu representante legal, sob as penalidades da lei, de que tem pleno conhecimento das condições e peculiaridades inerentes à natureza dos trabalhos e sobre o local do serviço, assumindo total responsabilidade por esta declaração e ficando impedida, no futuro, de pleitear, por força do conhecimento declarado, quaisquer alterações contratuais de natureza técnica ou financeira.

12.9.4.1 - A declaração prevista no item 12.9.4 acima poderá obedecer ao modelo constante do **Anexo VI** desse edital.

---

---

## **13 - DO ENCAMINHAMENTO DA PROPOSTA VENCEDORA**

---

---

13.1 - A proposta final do(a) licitante declarado(a) vencedor(a) deverá ser encaminhada no prazo de 02 (duas) horas, a contar da solicitação do(a) Pregoeiro(a) no Sistema Eletrônico e deverá:

13.1.1 - ser redigida em língua portuguesa, datilografada ou digitada, em uma via, sem emendas, rasuras, entrelinhas ou ressalvas, devendo a última folha ser assinada e as demais rubricadas pelo(a) licitante ou seu representante legal.

13.1.2 - conter a indicação do banco, número da conta e agência do(a) licitante vencedor(a), para fins de pagamento.





13.2 - A proposta final deverá ser documentada nos autos, e será levada em consideração no decorrer da execução do contrato e aplicação de eventual sanção a(ao) **CONTRATADA(O)**, se for o caso.

13.3 - Todas as especificações do objeto contidas na proposta, tais como marca, modelo, tipo, fabricante e procedência, vinculam a(o) **CONTRATADA(O)**.

13.4 - Os preços deverão ser expressos em moeda corrente nacional, o valor unitário em algarismos e o valor global em algarismos e por extenso (art. 5º da Lei nº 8.666/93).

13.5 - Ocorrendo divergência entre os preços unitários e o preço global, prevalecerão os primeiros; no caso de divergência entre os valores numéricos e os valores expressos por extenso, prevalecerão estes últimos.

13.6 - A oferta deverá ser firme e precisa, limitada, rigorosamente, ao objeto deste Edital, sem conter alternativas de preço ou de qualquer outra condição que induza o julgamento a mais de um resultado, sob pena de desclassificação.

13.7 - A proposta deverá obedecer aos termos deste Edital e seus Anexos, não sendo considerada aquela que não corresponda às especificações ali contidas ou que estabeleça vínculo à proposta de outro(a) licitante.

---

---

## 14 - DOS RECURSOS

---

---

14.1 - Declarado o(a) vencedor(a) e decorrida a fase de regularização fiscal e trabalhista da licitante qualificada como microempresa ou empresa de pequeno porte, se for o caso, será concedido o prazo de no mínimo 10 (dez) minutos, para que qualquer licitante manifeste a intenção de recorrer, de forma motivada, isto é, indicando contra qual(is) decisão(ões) pretende recorrer e por quais motivos, em campo próprio do sistema.

14.2 - Havendo quem se manifeste, caberá ao(a) Pregoeiro(a) verificar a tempestividade e a existência de motivação da intenção de recorrer, para decidir se admite ou não o recurso, fundamentadamente. Nesse momento o(a) Pregoeiro(a) não adentrará no mérito recursal, mas apenas verificará as condições de admissibilidade do recurso.

14.3 - A ausência de manifestação imediata e motivada do(a) licitante quanto à intenção de recorrer importará a decadência desse direito, e o(a) Pregoeiro(a) estará autorizado a adjudicar o objeto licitado ao(a) licitante declarado(a) vencedor(a).

14.4 - Uma vez admitido o recurso, o(a) recorrente terá, a partir de então, o prazo de 03 (três) dias para apresentar as razões, pelo Sistema Eletrônico, ficando os demais licitantes, desde logo, intimados para, querendo, apresentarem contrarrazões também pelo Sistema Eletrônico, em outros 03 (três) dias, que começarão a contar do término do prazo do(a) recorrente, sendo-lhes assegurada vista imediata dos elementos indispensáveis à defesa de seus interesses.

14.5 - Para o efeito do disposto no § 5º do art. 109 da Lei nº 8.666/93, os autos deste processo licitatório permanecerão com vista franqueada aos interessados, nos endereços constantes neste Edital.

14.6 - As intenções de recurso não admitidas e os recursos rejeitados pelo(a) Pregoeiro(a) serão apreciados pela Autoridade Competente.

14.7 - O acolhimento do recurso invalida tão somente os atos insuscetíveis de aproveitamento.



---

---

## 15 - DA REABERTURA DA SESSÃO PÚBLICA

---

---

15.1 - A sessão pública poderá ser reaberta:

15.1.1 - Nas hipóteses de provimento de recurso que leve à anulação de atos anteriores à realização da sessão pública precedente ou em que seja anulada a própria sessão pública, situação em que serão repetidos os atos anulados e os que dele dependam.

15.1.2 - Quando houver erro na aceitação do preço melhor classificado ou quando o(a) licitante declarado(a) vencedor(a) não assinar o contrato, não retirar o instrumento equivalente ou não comprovar a regularização fiscal e trabalhista, nos termos do art. 43, §1º da LC nº 123/2006. Nessas hipóteses, serão adotados os procedimentos imediatamente posteriores ao encerramento da etapa de lances.

15.2 - Todos(as) os(a) licitantes remanescentes deverão ser convocados para acompanhar a sessão reaberta.

15.2.1 - A convocação se dará por meio do Sistema Eletrônico ("chat").

---

---

## 16 - DA FISCALIZAÇÃO

---

---

16.1 - Será competente para acompanhar, fiscalizar, conferir e autorizar o objeto desta licitação a Secretaria Municipal de Obras Públicas e Mobilidade Urbana da Prefeitura, servidor especialmente designado ou Comissão especialmente designada, observados os art. 67 a 70 da Lei Federal n.º 8.666/93.

16.2 - A **CONTRATADA** é obrigada a assegurar e facilitar o acompanhamento e a fiscalização dos serviços, bem como o acesso às fontes de informações que forem julgadas necessárias.

16.3 - A **CONTRATADA** reserva-se o direito de não receber os serviços em desacordo com o previsto neste instrumento convocatório, podendo cancelar o contrato e aplicar o disposto no art. 24, inciso XI, da Lei Federal nº 8.666/93.

16.4 - A responsável pela fiscalização dos serviços será o Carlos Drummond Afonso Ribeiro, Engenheiro Civil CREA-MG nº 225.169/D, Inscrito no CPF nº 079.917.946-95, ou em sua falta outro que o Município de Araxá indicar.

16.5 - As decisões, comunicações, ordens ou solicitações deverão se revestir, obrigatoriamente, da forma escrita e obedecer às normas emanadas pela Prefeitura.

---

---

## 17 - DAS CONDIÇÕES DE PAGAMENTO

---

---

17.1 - Os pagamentos serão efetuados conforme medição da seguinte forma:

17.1.1 - A **CONTRATADA** obterá pagamentos somente referentes aos serviços efetivamente medidos e executados, conforme atestado e aprovado pela fiscalização da **CONTRATANTE**.

17.1.2- A primeira medição só será paga após a apresentação obrigatória do:

- a) Relatório fotográfico (impresso e gravados em um CD);
- b) ART autêntica, quitada e registrada no CREA ou RRT autêntico, quitado e registrado no CAU;



- c) Diário de obras com as ocorrências diárias;
- d) Apresentação GFIP (Guia de recolhimento do FGTS e informações a Previdência Social);

17.1.3 - Nas medições mensais, até o término comprovado da obra, o pagamento só será efetuado após a apresentação obrigatória de:

- a) Diário de obras com as ocorrências mensais;
- b) Relatório fotográfico (impresso e gravados em um CD);
- c) Apresentação GFIP (Guia de recolhimento do FGTS e informações a Previdência Social);
- d) Apresentação GPS (Guia de Previdência Social);

17.1.4 - As medições só será paga mediante a apresentação de Prova de regularidade para com a Seguridade Social (INSS) e a relativa ao Fundo de Garantia por Tempo de Serviço (FGTS), bem como laudo de recebimento provisório das obras emitidas pela fiscalização/supervisão do **CONTRATANTE**.

17.1.5 - As medições devem observar os preços unitários constantes da Proposta vencedora, levando-se em conta o avanço físico real dos serviços que, apresentado pela **CONTRATADA**, houver sido aprovado pela Prefeitura.

17.2 - O pagamento será efetuado em até 30(trinta) dias após a apresentação da nota fiscal com a respectiva medição e aprovado pela fiscalização da **CONTRATANTE**.

17.3 - **O item relativo à Administração Local** será medido em valor proporcional a cada medição de serviços efetivamente executados, cumulativamente até o total da verba constante da Planilha de Quantitativos e Preços Unitários.

17.3.1 - Não será devido pagamento da despesa relativa à Administração Local, sobre os itens Mobilização / Desmobilização e Instalação do canteiro de Obra.

17.3.2 - O valor a **(Io)** da Administração Local a ser pago em cada medição será calculado da seguinte forma:

$$\text{AL (mensal)} = \frac{\text{AL}}{\text{VC} + \text{AL}} \times \text{Valor da medição dos serviços executados no mês.}$$

**AL (mensal)** → Valor a ser pago em cada medição mensal;

**AL** → Valor total da verba Administração Local constante do Quadro de Quantidades e Preços Unitários;

**VC** → Valor inicial do contrato (Io) menos os valores relativos à Mobilização/Desmobilização e Instalação e Manutenção do canteiro de obra (se houverem).

17.3.3 - Em caso de adiamento que implique em aumento de valor contratual ou prorrogação de prazo, não haverá alteração no valor definido na Planilha de Quantitativos e Preços Unitários para o item Administração Local.

17.3.4 - Quando ocorrer execução total do objeto contratual em prazo ou valor inferior aos definidos inicialmente ou restar resíduo, será devido o pagamento total da verba remanescente na medição final.

17.3.5 - Em caso de medição zero, ou paralisação da obra, não será devido nenhum pagamento relativo à Administração Local.

17.3.6 - Todos os demais serviços serão medidos de acordo com os critérios de medição e pagamentos



estabelecidos neste instrumento e no Edital.

17.4 - Somente após o cumprimento de todas as exigências acima será contado o prazo para a liberação do pagamento.

17.5 - Em caso de irregularidade na emissão dos documentos fiscais, o prazo de pagamento será contado a partir de sua reapresentação, desde que devidamente regularizados.

17.6 - A Prefeitura poderá reter o pagamento das faturas nos seguintes casos:

I - imperfeição dos serviços executados;

II - obrigação da **CONTRATADA** com terceiros que, eventualmente, possa prejudicar a Prefeitura;

III - débito da **CONTRATADA** para com a Prefeitura quer provenha da execução do contrato, quer resulte de outras obrigações, conforme art. 55 da Lei 8.666/93;

IV - não cumprimento das obrigações contratuais, hipótese em que o pagamento ficará retido até que a **CONTRATADA** atenda a cláusula infringida.

17.7 - Nenhum pagamento isentará a **CONTRATADA** das responsabilidades e obrigações, nem implicará aceitação definitiva dos serviços executados.

17.8 - A Cada NF/Fatura apresentada será descontado, pelo Contratante, o percentual de 11% (onze por cento), referente a seguridade social, correspondente ao valor da mão de obra utilizada para realização dos serviços.

**17.9 - As notas fiscais deverão constar o número do processo licitatório, sob pena de devolução pelo Contratante.**

---

---

## 18 - DO PREÇO

---

---

18.1 - Os preços a serem pagos pelo **CONTRATANTE**, em decorrência do objeto contratado, será, única e exclusivamente, em relação aos serviços executados pela **CONTRATADA**, referenciados aos valores constantes da proposta comercial.

18.2 - O preço pelo qual serão contratados os serviços é irredutível, todos os custos diretos e indiretos, impostos e taxas e constitui a única remuneração pela execução dos serviços contratados.

18.3 - O **CONTRATANTE** reserva-se o direito de, em qualquer ocasião, fazer alteração no projeto ou especificações que impliquem redução ou aumento de serviços, de que resulte ou não correção do valor contratual, obedecido o limite previsto no artigo 65, § 1º, da Lei 8.666/93, caso em que serão utilizados os preços unitários constantes da Planilha apresentada pela **CONTRATADA**.

18.4 - Serão reconhecidas como alterações do projeto ou das especificações somente aquelas feitas com autorização escrita da **CONTRATANTE**.

18.5 - Na hipótese de fatos imprevisíveis, ou previsíveis, porém, de consequências incalculáveis, retardadores ou impeditivos da execução do ajustado, ou ainda, em caso de força maior, caso fortuito ou "fato do príncipe", configurando álea econômica extraordinária e extracontratual, o contrato poderá ser alterado, objetivando a manutenção do seu equilíbrio econômico - financeiro.

18.6 - Inclui-se no preço ajustado no contrato todas as despesas verificadas para a execução dos serviços, instalações e fornecimentos contratados, inclusive mão de obra comum, técnica, especializada,



e de supervisão; transporte de equipamentos e empregados; utilização de ferramentas e de instrumentos especiais necessários à correta execução dos serviços, instalações e fornecimentos; obrigações tributárias, trabalhistas, prêmio de seguro, acidentes do trabalho, parafiscais, infortunistas, providenciárias, fiscais, etc.

---

---

## 19 - DAS OBRIGAÇÕES DAS PARTES

---

---

### 19.1 - Do CONTRATANTE:

19.1.2 - Efetuar os pagamentos devidos à **CONTRATADA**, na forma estabelecida no contrato.

19.1.3 - Supervisionar a execução do objeto desse certame, com preposto idôneo e habilitado, efetuando inclusive medições para efeito de pagamentos.

19.1.3 - Emitir ordem de serviços de início de execução do presente contrato.

19.1.4 - Fornecer todos os documentos e informações necessárias ao desenvolvimento da obra.

19.1.5 - Garantir à **CONTRATADA** acesso à documentação técnica necessária (plantas de cadastro, etc.).

19.1.6 - Notificar a **CONTRATADA** por meio do gestor/fiscal, sobre qualquer irregularidade encontrada na execução do objeto desse certame, inclusive acerca de possível aplicação de multa por descumprimento contratual, fixando-lhes, nos termos da lei, prazo para apresentação de defesa.

19.1.7 - Rejeitar no todo ou em parte qualquer fornecimento ou serviço de má qualidade e em desconformidade com as especificações do edital.

19.1.8 - Efetuar o recebimento provisório e definitivo do objeto, por meio da Secretaria Municipal de Obras Públicas e Mobilidade Urbana.

### 19.2 - Da CONTRATADA:

19.2.1 - Manter, durante a execução dos serviços, em compatibilidade com as obrigações por ela assumidas, todas as condições de habilitação e qualificação exigidas na licitação.

19.2.2 - Designar um preposto, idôneo e habilitado, com poderes para representá-la, receber notificações da fiscalização da PMA e para tomar deliberações sobre todos os assuntos, para o bom e fiel cumprimento do contrato, sendo formal e previamente indicado à Administração.

19.2.3 - Cumprir todas as normas de segurança do trabalho.

19.2.4 - Fornecer toda a mão de obra, materiais, ferramentas e equipamentos necessários ao pleno desenvolvimento dos serviços contratados.

19.2.5 - Fornecer pessoal devidamente habilitado e qualificado para prestação dos serviços contratados.

19.2.6 - Arcar com o pagamento de todos os encargos trabalhistas, sociais, previdenciários e outros advindos do contrato.

19.2.7 - Responder por quaisquer danos que venham a ser causado ao **CONTRATANTE** ou a terceiros, por seus empregados ou prepostos, no exercício de suas tarefas.





19.2.8 - Registrar o Contrato no CREA ou CAU, quando necessário, enviando para a Prefeitura Municipal de Araxá, uma cópia registrada.

19.2.9 - Deverá o Responsável Técnico da **CONTRATADA**, acompanhar todas as etapas dos serviços.

19.2.10 - Responsabilizar-se integralmente para com a execução do objeto contratado, sendo que a presença da fiscalização da PMA, não diminui ou exclui esta responsabilidade.

19.2.11 - Cumprir corretamente as instruções do **CONTRATANTE**, devendo executar os serviços no prazo máximo pré-estabelecido.

19.2.12 - Assumir, por sua exclusiva responsabilidade, as despesas com assistência médica e hospitalar de pessoal alocado aos serviços em condições normais ou em regime de horário extraordinário.

19.2.13 - Segurar, obedecendo a disposições trabalhistas e previdenciárias específicas, todo o pessoal aplicado ao objeto Contratado, contra riscos de acidente do trabalho.

19.2.14 - Prover os empregados de identificação, zelando para que os mesmos trabalhem de forma zelosa e ordeira.

19.2.15 - Contratar e dispensar, às suas expensas e sob sua exclusiva responsabilidade, todo o pessoal necessário à prestação dos serviços contratados, bem como, o pagamento dos encargos trabalhistas e sociais devidos, nos prazos da lei.

19.2.16 - Apresentar ao **CONTRATANTE**, duas vias quitadas da guia de recolhimento junto ao CREA ou no CAU dos serviços em epígrafe.

19.2.17 - Manter no canteiro de obra o Diário de Obras atualizado diariamente.

19.2.18 - Fornecer mão de obra, equipamentos e utensílios necessários à execução dos serviços contratados. Todos os equipamentos e utensílios a serem utilizados na prestação dos serviços, deverão ser registrados por ocasião da entrada no local de trabalho e não poderão ser retirados sem apresentação de uma ordem escrita de saída, não se responsabilizando o **CONTRATANTE**, pelo extravio dos mesmos. As despesas com transporte dos equipamentos e utensílios correrão por conta da **CONTRATADA**, bem como o seguro contra roubo e incêndio.

19.2.19 - Responsabilizar-se pela supervisão, coordenação e execução dos serviços contratados, devendo comandá-los por seus prepostos, obrigando-se a observar todos os requisitos recomendados pelas normas brasileiras pertinentes, podendo o **CONTRATANTE**, a seu exclusivo critério, pedir a substituição quando assim o desejar, sem qualquer ônus para a mesma, ficando ainda, facultado a esta, através dos seus representantes, a verificação dos serviços executados ou em execução, sem que, razão disso cesse ou fique diminuída a responsabilidade da **CONTRATADA** pela perfeição e segurança dos serviços executados.

19.2.20 - Manter no(s) local (is) dos serviços contratados profissional legalmente habilitado, o qual deverá permanecer na obra durante o tempo necessário para perfeita execução dos mesmos.

19.2.21 - Assumir todos os encargos previdenciários e trabalhistas e FGTS dos seus empregados utilizados na execução dos serviços, mantendo-os rigorosamente e de acordo com as disposições legais em vigor, no seguro contrato acidentes do trabalho e quaisquer outros que a lei exige ou venha a exigir.



19.2.22 - Providenciar identificação para os seus empregados utilizados na prestação dos serviços contratados, sem a qual os mesmos não poderão entrar nas instalações do **CONTRATANTE**.

19.2.23 - Responsabilizar-se pelo fornecimento, para **CONTRATANTE**, dos dados cadastrais dos empregados utilizados na execução dos serviços contratados, bem como pela atualização desses dados, entregando mensalmente ao **CONTRATANTE**, cópia das guias de recolhimento dos encargos trabalhistas, previdenciários e demais exigidos pela legislação em vigor.

19.2.24 - Responder perante o **CONTRATANTE** e a terceiros por prejuízos causados em razão dos atos praticados na execução dos serviços a seu cargo, por si e por seus empregados utilizados direta ou indiretamente.

19.2.25 - Fornecer aos seus empregados utilizados na execução dos serviços contratados, transporte, refeições, uniformes e equipamentos de proteção individual, observando os padrões já utilizados pelos empregados da Contratante ou indicados por ela.

19.2.26 - Atender ao que determina a NR - Norma Regulamentadora nº 07 da Portaria nº 3.214/78 do Ministério do Trabalho e Emprego, principalmente sobre os registros dos empregados alocados aos serviços, bem como, seus exames médicos (admissional, periódico e demissional), e a primeira via do ASO (atestado de Saúde Ocupacional), a jornada de trabalho de 220h/mês, deverão permanecer no local da prestação dos serviços à disposição da Gerência do Contrato e da Fiscalização do Ministério do Trabalho.

19.2.27 - Cumprir as Normas Regulamentadoras do Ministério do Trabalho sobre segurança, higiene e medicina do Trabalho, assim como as Normas e Procedimentos da Segurança do **CONTRATANTE**. Assumir, por sua conta, os encargos de assistência médica de pronto-socorro do seu pessoal.

19.2.28 - Ficar a cargo da **CONTRATADA** toda a segurança e prevenção contra acidentes do trabalho do pessoal empregado na execução dos serviços contratados, devendo esta exercer severa vigilância sobre os mesmos.

19.2.29 - Manter limpa e organizada a área de trabalho durante e no término dos serviços. A liberação de pagamento total ou parcial ficará condicionada ao cumprimento também deste item.

19.2.30 - Elaborar os projetos executivos complementares conforme previsto na planilha orçamentária, item 1.8, no final da obra o projeto '*As built*'.

- Fase 1 - Receber o projeto básico disponibilizado no Edital e desenvolver e detalhar do projeto "*As Built* com área até 10.000 m2, entregue até o final da obra, conforme item 1.8.

#### **19.2.31 - Fase 1**

19.2.31.1 - Entende-se por projeto executivo o conjunto de informações técnicas necessárias e suficientes para a realização do empreendimento, contendo de forma clara, precisa e completa todas as indicações e detalhes construtivos para a perfeita instalação, montagem e execução dos serviços e obras, de acordo com as normas pertinentes da Associação Brasileira de Normas Técnicas - ABNT.

19.2.31.2 - Projeto "*As Built*": é o conjunto de informações elaborados na fase de Supervisão e fiscalização das obras com o objetivo de registrar as condições Físicas da execução da obra, fornecendo elementos considerados relevantes para subsidiarem futuras intervenções na obra como reformas, ampliação e/ou restauração.



19.2.31.3 - "As Built": É a representação da forma como a obra foi executada. Ao longo da execução, algumas mudanças são necessárias, e essas mudanças devem constar no "As Built"

19.2.31.4 - Elaboração de memorial descritivo de obra e relatório de especificações técnicas (sem indicação de marcas) de materiais básicos, de acabamento e de serviços, incluindo quantitativos. Emissão de ART (anotação de responsabilidade técnica).

### **19.2.32 - Fase 2 - Desenvolvimento de Projetos Complementares**

19.2.32.1- Os Projetos Complementares serão desenvolvidos em escala pertinente e as perspectivas isométricas em escala adequada, tendo como base as diretrizes estabelecidas abaixo 1.9, 1.10 e 1.11.

- ✓ **Projeto Executivo de SPDA;**
- ✓ **Projeto Executivo de Instalações Elétricas (aprovado na CEMIG);**
- ✓ **Projeto Executivo Prevenção a Combate a Incêndio.**

19.2.32.2- Elaboração de memorial descritivo de obra e relatório de especificações técnicas (sem indicação de marcas) de materiais básicos, de acabamento e de serviços, incluindo quantitativos. Emissão de ART (anotação de responsabilidade técnica).

**Obs 1:** *Os projetos deverão ser elaborados com vistas a aprovação e execução concomitante dos estudos, **avaliação de impactos ambientais, plano de controle ambiental, relatório de controle ambiental, planos de gerenciamento de resíduos sólidos saúde, planos de controle de obra e programas ambientais.***

*a) Assim visando, atender os preceitos legais e normas ambientais de controle dos impactos ambientais, cumprindo com o preconizado no edital e neste termo específico das instituições responsáveis pela emissão e aprovação das fases do licenciamento ambiental em âmbito federal, estadual e municipal, quando for o caso, coordenação, supervisão e a busca da legislação em vigor e as normas complementares dos órgãos ambientais competentes. As exigências aqui contidas não substituem, modificam, complementam ou regulamentam os dispositivos legais em vigor no âmbito federal, estadual ou municipal, devendo ser observadas a legislação em vigor e as normas complementares dos órgãos ambientais competentes.*

*b) A divisão em atividades de coordenação, supervisão ambiental de obras e atividades de gerenciamento dos planos e programas ambientais, será implantada durante a etapa de construção da unidade de pronto atendimento e se estenderá até a completa execução das obras e abrangendo a fase de início da operação do empreendimento.*

*c) As atividades de supervisão ambiental se resumirão no acompanhamento das obras sob o ponto de vista ambiental (controle e avaliações funcionais, qualitativas e quantitativas), cujos principais instrumentos serão o Plano Ambiental para a Construção (PAC) e o Plano de Controle Ambiental (PCA), ambos a serem utilizados na fase de instalação do empreendimento atendendo os preceitos da Licença de Instalação (LI).*

*d) As atividades de gerenciamento de Planos e Programas ambientais compreendem basicamente a coordenação da execução do Plano de Gerenciamento de Resíduos Sólidos (PGRS), que são tarefas não diretamente relacionadas com a execução das obras, mas de responsabilidade de implementação na fase de operação do empreendimento (LO).*



e) *Incluem-se nas atividades os contatos e relacionamentos oficiais com todos os atores/organismos envolvidos, as atividades referentes à elaboração e execução de planos estratégicos de atuação das várias equipes, ao estabelecimento de prioridades gerais para implantação dos planos e programas ambientais, a coleta, organização e manutenção dos dados para questões relativas ao licenciamento e devidas conformidades ambientais, a garantia do acompanhamento das ações de conformidade, bem como um vasto e diversificado elenco de atividades afins. Entre estas podemos citar a formulação e negociação de metas a atingir e a promoção do relacionamento entre as pessoas e organismos envolvidos na realização das tarefas, sejam elas de caráter ambiental ou não, envolvendo os recursos necessários, os cronogramas de execução, os critérios de avaliação e o acompanhamento da execução, provendo as soluções para as deficiências detectadas.*

**Obs 2:** Os projetos poderão sofrer alterações no decorrer da obra desde que aprovadas previamente pela Secretaria Municipal de Saúde.

**Obs 3:** Todos os materiais devem estar devidamente especificados no projeto. Os projetos deverão ser aprovados pelos órgãos competentes, se necessário.

### **19.2.33 - Formalização de entrega dos serviços**

19.2.33.1 - Deverão ser obedecidas:

- a) Normas da ABNT.
- b) Legislação pertinente ao fim a que se destina a obra.
- d) Lei de Uso e Ocupação do Solo específica local.
- e) Código de Obras local em vigor.
- f) Regulamentos do Corpo de Bombeiros do Estado de Minas Gerais
- g) Normas das concessionárias de serviços públicos.
- h) Legislação Ambiental e complementações pelo Agente Licenciador (Federal, Estadual e Municipal) quando for o caso.

19.2.33.2 - Os desenhos técnicos deverão ser entregues em 2 (duas) vias impressas em papel sulfite, perfeitamente cortados e dobrados segundo as normas da ABNT. As pranchas devem seguir padrão da Secretaria de Estado da Saúde, relativamente à sequência de apresentação dos desenhos, assim como às informações constantes no selo. Não deverão ser apresentadas pranchas em formatos excêntricos, diferentes dos formatos padronizados, desde A3 ao A0.

19.2.33.3 - Deve-se considerar ainda que, caso os serviços elaborados e os devidos despachos nos órgãos competentes, além dos executados pela Contratada não forem aceitos após a análise técnica dos mesmos, os custos por refazer as atividades correrão por conta da empresa executora dos serviços, não tendo a **CONTRATANTE** a responsabilidade ou ônus pela execução deficitária.

19.2.33.4 - Serão entregues juntamente com os desenhos e demais documentos (*memoriais, listas de materiais, especificações, planilhas, etc.*) impressos, os arquivos eletrônicos gerados em formato “dwg”, armazenados em mídia eletrônica (CD, DVD ou Pen Drive), para visualização da FISCALIZAÇÃO e posterior arquivamento. Os CD's, DVD's ou Pen Drive com arquivos deverão ser entregues com caracterização adequada, constando as seguintes informações:

- a) SECRETARIA MUNICIPAL DE SAÚDE

Nome do Projeto  
Empresa Responsável  
Data (mês e ano)



19.2.33.5 - As informações de identificação dos CD's, DVD's ou Pen Drive poderão ser gravadas por meio do sistema eletrônico Light Scribe ou com etiquetas adesivas personalizadas.

19.2.33.6 - Os desenhos serão elaborados conforme padrão de representação gráfica usual.

19.2.33.7 - Os projetos impressos deverão ser entregues com assinatura do profissional responsável técnico pela sua elaboração, acompanhados do Registro de Responsabilidade Técnica (RRT) e/ou da Anotação de Responsabilidade Técnica (ART), e respectivo comprovante de pagamento.

19.2.33.8 - A entrega dos Projetos deverá ser formalizada durante reunião marcada com esta finalidade, na qual deverá ser elaborada ATA com menção do recebimento do serviço.

19.2.33.9 - Emitido o Termo de Recebimento, o serviço será medido e encaminhado para pagamento.

19.2.33.10 - Remanescerá, porém, a obrigação da **CONTRATADA** de alterar os PROJETOS EXECUTIVOS no que for apontado como ausência de detalhe ou informação incompleta, em função de viabilizar a elaboração definitiva do orçamento básico. Inclusive com a emissão da nova documentação física de revisão, devidamente assinada, e com o fornecimento dos arquivos eletrônicos revistos.

19.2.33.11 - O recebimento do projeto por parte da Secretaria Municipal de Saúde não transfere a responsabilidade técnica e nem libera da obrigação pelas revisões decorrentes de falhas do Projetos Complementares, interferências de concessionárias de serviços públicos e problemas verificados durante o orçamento ou durante a obra. A **CONTRATADA** é responsável técnica pelo projeto, responde solidariamente administrativa, cível e penalmente pelos prejuízos causados por falhas no projeto ou pelo não cumprimento dos prazos estabelecidos.

19.2.33.12 - Os direitos autorais dos projetos serão da **CONTRATANTE**, que poderá, a qualquer tempo e, de acordo com sua necessidade, reutilizar o projeto no mesmo ou em outras cidades, ou ainda sugerir autonomamente, modificações e/ou adequações. Esta observação deverá constar em todas as pranchas dos projetos.

19.2.33.13 - Em caso de reutilização do projeto, a **CONTRATANTE** estará desobrigada de comunicar ao autor, considerando que, nos termos deste anteprojeto, o mesmo já estará ciente de que os direitos autorais passarão à contratante, quando da sua entrega definitiva, conforme estabelecido no Termo de Cessão de Direitos Autorais.

19.2.33.14 - As aprovações de projetos deverão ser apresentadas até o término da obra, sendo que, será retido na última parcela o percentual de 15% do valor total da obra, caso todos os projetos não sejam aprovados.

19.2.34 - No caso de eventual reclamação trabalhista promovida contra a **CONTRATADA**, pelos empregados utilizados na execução dos serviços objeto do contrato, em que o **CONTRATANTE** seja chamado, como solidária, fica desde já pactuada que a **CONTRATADA** se obriga a tomar todas as medidas e providências cabíveis, visando excluir o **CONTRATANTE** do polo passivo da relação processual, assumindo, ela **CONTRATADA**, em qualquer caso, toda e qualquer responsabilidade por eventual débito trabalhista oriundo do contrato, mesmo após o término do mesmo.

19.2.35 - Fica expressamente estipulado que não se estabelece por força do contrato objeto desta licitação, qualquer vínculo empregatício de responsabilidade do **CONTRATANTE**, com relação ao pessoal que a **CONTRATADA** utilizar, direta ou indiretamente, na execução dos serviços contratados, correndo por conta exclusiva da **CONTRATADA**, única responsável como empregadora, todas as despesas com esse pessoal, inclusive os encargos decorrentes da legislação vigente, seja trabalhista,





previdenciária, securitária ou qualquer outra, obrigando-se a **CONTRATADA** ao cumprimento das disposições legais, quer quanto à remuneração do seu pessoal como dos encargos de qualquer natureza, especialmente do seguro contra acidentes do trabalho.

19.2.36 - Responsabilizar-se pelo cumprimento das normas regulamentadoras (NR`s) de segurança do Ministério do Trabalho e Emprego, provendo seus empregados dos equipamentos de proteção individual (EPI), com respectivos CA (Certificado de Aprovação) atualizado, conforme a exigência de cada função e posto de trabalho, mantendo ficha de controle de fornecimento de EPI (atualizada e assinada), bem como realizar o treinamento quanto ao seu uso e conservação corretos.

---

---

## 20 - DA VIGÊNCIA E EXECUÇÃO

---

---

20.1 - O prazo de vigência do contrato a ser firmado após adjudicação e homologação da presente licitação, contará a partir da assinatura do instrumento contratual com término previsto em **9(nove) meses**, com eficácia legal a partir da publicação de seu extrato.

20.2 - O prazo para execução da obra será de **6(seis) meses** conforme previsto no cronograma físico financeiro contados a partir da assinatura do instrumento contratual.

20.3 - No caso de constatação de erros ou modificações por parte da **CONTRATANTE**, que resultem em alterações dos prazos, estes serão aditados em comum acordo com a fiscalização.

---

---

## 21 - DO CONTRATO E GARANTIA DA EXECUÇÃO

---

---

21.1 - Para assinar o contrato, deverá o Licitante vencedor prestar garantia de 5% (cinco por cento) do valor deste, a preços iniciais, sob pena de decair o direito à contratação, com validade durante a execução do contrato e 03 (três) meses após o termo da vigência contratual, devendo ser renovada a cada prorrogação.

21.2 - A caução inicial será reforçada durante a execução dos serviços contratados, de forma a totalizar sempre 5% (cinco por cento) do valor vigente do contrato (preços iniciais mais aditivos e reajustamentos se houver).

21.3 - A garantia e seus reforços poderão ser realizados em uma das seguintes modalidades:

- a) caução em dinheiro ou título da dívida pública;
- b) seguro garantia;
- c) carta de fiança bancária.

21.4 - No caso de fiança bancária, esta deverá ser, a critério da licitante, fornecida por um banco localizado no Brasil, pelo prazo da duração do contrato, devendo a **CONTRATADA** providenciar sua prorrogação, por toda a duração do contrato, independente de notificação do Município de Araxá, sob pena de rescisão contratual, ressalvados os casos em que a duração do contrato for inferior ao prazo acima estipulado, quando deverá a caução ser feita pelo prazo contratual.

21.5 - No caso da opção pelo seguro garantia o mesmo será feito mediante entrega da competente apólice emitida por entidade em funcionamento no País, e em nome do Município de Araxá, e somente será aceita se cobrir e assegurar: **(1)** o pagamento de prejuízos advindos do não cumprimento do objeto do contrato; **(2)** prejuízos diretos causados à Administração decorrentes de culpa ou dolo durante a execução do contrato; e **(3)** multas moratórias e punitivas aplicadas pela Administração à **CONTRATADA** pelo prazo da duração do contrato, devendo a **CONTRATADA** providenciar sua prorrogação, por toda a duração do contrato, independente de notificação do Município de Araxá, sob



pena de rescisão contratual.

21.6 - No caso de opção por Títulos da Dívida Pública, estes deverão estar acompanhados de laudo de avaliação da Secretaria do Tesouro Nacional, no qual esta informará sobre a exequibilidade, valor e prazo de resgate, taxa de atualização, condições de resgate.

21.7 - No caso de opção por caução em dinheiro, o interessado deverá procurar a Tesouraria da Prefeitura Municipal de Araxá, situada na Rua Presidente Olegário Maciel nº 306, CEP. 38.183-186, Centro, Araxá-MG, para obter instruções de como efetuar-la.

21.8 - A garantia prestada pela **CONTRATADA**, qualquer que seja a modalidade escolhida, assegurará o pagamento de: **(1)** prejuízos advindos do não cumprimento do objeto do contrato; **(2)** prejuízos diretos causados à Administração decorrentes de culpa ou dolo durante a execução do contrato; **(3)** multas moratórias e punitivas aplicadas pela Administração à **CONTRATADA** e **(4)** obrigações trabalhistas e previdenciárias de qualquer natureza, não adimplidas pela **CONTRATADA**, quando couber.

21.9 - O garantidor não é parte para figurar em processo administrativo instaurado pelo Município de Araxá com o objetivo de apurar prejuízos e/ou aplicar sanções à **CONTRATADA**.

21.10 - A garantia, inclusive na modalidade seguro-garantia, poderá ser executada total ou parcialmente, para fins de ressarcimento, indenização inclusive a terceiros e pagamento de multas contratuais de qualquer natureza.

21.11 - A garantia quando prestada em dinheiro pela **CONTRATADA** lhe será restituída ou liberada após o Recebimento Definitivo do(s) serviço(s) e somente após a comprovação que a empresa cumpriu com todas as obrigações contratuais e desde que não haja no plano administrativo, pendência de qualquer reclamação a elas relativas.

21.12 - As modalidades de seguro garantia e de fiança bancária não podem trazer cláusulas restritivas do uso da garantia e nem de limitações de prazo para comunicado de sinistro, se for o caso.

**12.13 - A licitante vencedora do presente certame deverá apresentar até a data da assinatura do contrato Prova de Registro e Quitação da empresa e de seu Responsável Técnico no CREA (Conselho Regional de Engenharia e Agronomia), ou CAU (Conselho de Arquitetura e Urbanismo), ou ainda no órgão competente ao da categoria, da região da sede da empresa.**

**12.13.1 - Caso o documento previsto no item 12.13 acima já tenha sido apresentado na fase de habilitação, fica dispensada apresentação do mesmo novamente.**

**OBS: O documento exigido na fase de habilitação é a Prova de Registro ou Inscrição e o documento exigido para assinatura do contrato e a Prova de Registro e Quitação da licitante e de seu responsável técnico conforme previsto no item 12.13 acima. Entretanto nada impede que as licitantes apresente o documento de registro e quitação na fase de habilitação.**

21.14 - O prazo para assinatura do contrato será de no máximo 05 (cinco) dias após a convocação pela Prefeitura Municipal de Araxá via e-mail ou ofício.

21.15- É facultado à Administração Municipal, quando o convocado não assinar o contrato no prazo e condições estabelecidas, convocar as licitantes remanescentes, respeitado a ordem de classificação, ou revogar a licitação, independentemente da aplicação das sanções previstas neste edital.

21.16 - Poderá a proposta de a licitante ser desclassificada até a contratação, se tiver a Prefeitura



Municipal conhecimento de fato ou circunstância superveniente que desabone sua regularidade fiscal, jurídica, qualificação técnica e/ou econômico-financeira. Neste caso, poderá ser procedida nova classificação, efetuando-se a convocação das licitantes remanescentes, em conformidade com o disposto no subitem 21.15 acima.

21.17 - Poderá a Administração Pública na competência discricionária, desfazer ou corrigir atos praticados no processo, até mesmo após a contratação, que não foram detectados anteriormente por servidor ou pelo(a) Pregoeiro(a) e equipe de apoio no decorrer do mesmo, respeitado os atos já praticados na forma legal, desde que não causam prejuízo ao erário público.

21.18 - O contrato, que obedecerá ao disposto no presente certame cujo modelo da minuta encontra-se no **Anexo X** e faz parte integrante deste Edital, deverá ser assinado pela empresa vencedora em dia, hora e local a serem indicados pela Administração Municipal.

---

---

## 22 - DA PRORROGAÇÃO DO CONTRATO

---

---

22.1 - O prazo de vigência do contrato poderá ser prorrogado, em virtude de interesse público devidamente justificado, desde que mantidas as mesmas condições do contrato original, ressalvadas alterações necessárias à recomposição do equilíbrio econômico financeiro inicial e demais hipóteses previstas nos termos do art. 57, da Lei 8.666/93 e legislação pertinente.

---

---

## 23 - DAS SANÇÕES ADMINISTRATIVAS

---

---

23.1 - De conformidade com o estabelecido nos artigos 86 e 87 da Lei nº 8.666/93, a licitante vencedora que descumprir as condições estabelecidas neste Pregão ficará sujeita às seguintes penalidades:

- a) multa de mora de até 10 (dez por cento) sobre o valor total do contrato, por atraso injustificado na execução do objeto desta licitação;
- b) pela inexecução total ou parcial das condições deste Pregão a Administração poderá, garantida a prévia defesa, aplicar as seguintes sanções:
  - b.1) advertência;
  - b.2) multa de até 10% (dez por cento) sobre o valor total do contrato, a juízo da Administração;
  - b.3) declaração de inidoneidade para licitar ou contratar com a Administração Pública, enquanto perdurarem os motivos determinantes da punição ou até que seja promovida sua reabilitação, perante a própria autoridade que aplicou a penalidade.
  - b.4) suspensão temporária de participação em licitações e impedimento de contratar com a Administração por prazo não superior a 2 (dois) anos o licitante que:
    - b.4.1) Deixar de entregar ou apresentar documentação falsa exigida no certame;
    - b.4.2) Não manter a proposta;
    - b.4.3) Comportar-se de modo inidôneo;
    - b.4.4) Convocado dentro do prazo de validade da sua proposta, não celebrar contrato;
    - b.4.5) Ensejar o retardamento da execução do objeto do contrato;
    - b.4.6) Falhar ou fraudar na execução do contrato;
    - b.4.7) Cometer fraude fiscal.

23.2 - Ao licitante que descumprir total ou parcialmente as obrigações do contrato, poderão ser aplicadas, conforme o caso, as seguintes sanções, sem prejuízo da reparação dos danos causados à Administração Pública, e eventuais responsabilidades civis e criminais:

- a) Multa diária de 1% (um por cento) sobre o valor total atualizado do contrato por atraso injustificado;



b) O valor das multas corresponderá à gravidade da infração, até o máximo 10% (dez por cento) do valor contratado.

c) O valor da multa aplicada deverá ser recolhido no prazo de 3 (três) dias úteis na Tesouraria do Município de Araxá/MG contados da data da respectiva notificação.

23.3 - A multa a que alude o item 23.1. "a", não impede que o **CONTRATANTE** rescinda unilateralmente o Contrato e aplique as outras sanções previstas na mencionada Lei.

23.4 - Após a aplicação de qualquer penalidade prevista no item 23.1, realizar-se-á comunicação escrita à empresa e publicação no Órgão de Imprensa Oficial, constando o fundamento legal da punição e informando que o fato será registrado no Cadastro.

23.5 - Se o valor das multas aplicadas, após regular processo administrativo não for efetuado dentro do prazo previsto na Aline "c" do item 23.2, será descontado dos pagamentos devidos pelo **CONTRATANTE**. Se os valores não forem suficientes, a diferença deverá ser recolhida pela **CONTRATADA**, no prazo máximo de 3 (três) dias úteis a contar da aplicação da sanção.

23.6 - As sanções previstas, em face da gravidade da infração, poderão ser aplicadas cumulativamente, após regular processo administrativo em que se garantirá a observância dos princípios do contraditório e da ampla defesa.

---

---

## 24 - DA RESCISÃO

---

---

24.1 - A **CONTRATADA** reconhece, nos termos do art. 55, IX da Lei 8.666/93, os direitos do **CONTRATANTE** em caso de rescisão administrativa prevista nos artigos 77 a 80 do mesmo diploma legal.

24.2 - O contrato estará sujeito à rescisão, desde que ocorra qualquer das hipóteses previstas no art. 78, da Lei 8.666 de 21 de junho de 1993, a qual as partes expressamente se submetem, podendo a rescisão ser determinada:

24.2.1 - Por ato unilateral e escrito do **CONTRATANTE**, nos casos enumerados nos incisos I a XII, do citado artigo, quando nenhuma indenização será devida a **CONTRATADA**;

4.2.2 - Amigável, por acordo entre as partes, havendo conveniência para o **CONTRATANTE**: e,

24.2.3 - Judicial, nos termos da Lei.

---

---

## 25 - DO RECEBIMENTO DOS SERVIÇOS E INSTALAÇÕES.

---

---

25.1 - Os serviços serão recebidos:

a) provisoriamente, através de vistoria executada pelo responsável por seu acompanhamento e/ou fiscalização, mediante termo circunstanciado assinado pelas partes, em até 15 (quinze) dias da comunicação escrita da **CONTRATADA** e desde que considerados pela Prefeitura em condições de funcionamento.

b) definitivamente, através de vistoria executada por profissional habilitado ou pela Secretaria Municipal de Obras Públicas e Mobilidade Urbana designada pela autoridade competente,



mediante termo circunstanciado assinado pelas partes, após decorridos, no máximo, 90 (noventa) dias do recebimento provisório, e atendidas todas as exigências contratuais.

25.2 - A Secretaria Municipal de Obras Públicas e Mobilidade Urbana não aceitará ou receberá qualquer serviço com atraso, defeitos ou imperfeições, em desacordo com as especificações e condições constantes deste edital e seus anexos ou em desconformidade com as normas legais ou técnicas pertinentes ao objeto, cabendo à Contratada efetuar alterações necessárias em prazo a ser determinado, sem direito a indenização, sob pena de aplicação de sanções previstas e/ou rescisão contratual.

25.3 - A Administração Municipal reserva-se o direito de não receber os serviços em desacordo com o previsto neste instrumento convocatório, podendo cancelar o contrato e aplicar o disposto no art. 24, inciso XI, da Lei Federal nº 8.666/93.

25.4 - O responsável pelo recebimento dos serviços será o Sra. Fernanda de Paiva Lemos, CPF nº 111.282.546-03, Engenheira Civil CREA-MG nº 141990234-2, ou em sua falta outro(a) que o Município de Araxá indicar.

---

---

## 26 - DAS ALTERAÇÕES E REAJUSTE

---

---

26.1 - O contrato poderá ser alterado unilateralmente pela Administração ou por acordo entre as partes, nos casos previstos no art. 65, da Lei 8.666/93.

26.2 - A periodicidade de reajuste do valor do presente contrato será anual, contado a partir da data limite para apresentação das propostas, conforme disposto no art. 3º, §1º da Lei 10.192/2001 e art. 40, XI da Lei 8.666/93, mediante aplicação de índices.

26.2.2 - Os índices utilizados para reajuste tem por base o Índice Nacional de Custo da Construção Civil - INCC, sendo utilizado o Índices de Reajustamento de Obras Rodoviárias - DNIT, calculado e divulgado pela Fundação Getúlio Vargas - FGV para as colunas específicas, ou outro que venha substituí-lo.

As medições serão reajustadas na forma da lei com aplicação da seguinte fórmula de reajuste:

$$R = \frac{li - lo}{lo} \times V$$

**Onde:**

R = Valor da parcela de reajustamento procurado.

lo = Índice de preço verificado no mês da proposta.

li = Índice de preços referente ao mês de reajustamento.

V = Valor a preços iniciais da parcela do contrato de obras ou serviços a ser reajustado.

li e lo = Fornecidos pelo INCC - FGV, coluna 35.

26.3 Caso os valores dos índices não estejam divulgados na data do cálculo do reajuste, serão utilizados os últimos índices disponíveis e o cálculo do reajuste será corrigido na medição seguinte.

26.4 - Caso os valores dos índices não estejam divulgados na data do cálculo do reajuste, serão utilizados os últimos índices disponíveis e o cálculo do reajuste será corrigido na medição seguinte.

26.4.1 - Caso ocorra eventuais atrasos na execução de responsabilidade da contratada, os reajustes serão calculados somente até as datas contratuais do evento gerador.

26.5 - Os reajustes serão formalizados por meio de apostilamento.





---

---

### **27 - DA SUBCONTRATAÇÃO/SUBEMPREGADA**

---

---

27.1 - É vedada a subcontratação integral de serviços, admitida tão somente a subcontratação parcial nos termos do art. 72 da Lei 8.666/93 e Acórdão 983/2012 - Plenário TCU.

27.2 - Poderá haver subcontratação, ficando a cargo da **CONTRATADA** decidir quais serviços ela almeja subcontratar, desde que seja prestado por profissionais qualificados conforme exigidos neste edital, ou seja, a subcontratada deverá atender, em relação ao objeto da subcontratação, as exigências de qualificação técnica impostas ao licitante vencedor.

27.3 - Para contratação de grande vulto será exigida previa autorização para subcontratação e estará condicionada ao exame e aprovação, pelo(a) **CONTRATANTE**, da documentação do pretendente subcontratado, que deverá ser apresentada com antecedência mínima de 08 (oito) dias úteis da data prevista para início da execução do objeto.

27.4 - A documentação de que se trata o item 27.3 acima consiste nos documentos de habilitação prevista no edital.

27.5 - A responsabilidade total da execução do objeto contratados, no caso de subcontratação continuará sempre a cargo da **CONTRATADA**, seja qual for à forma, o volume ou a natureza da subcontratação.

---

---

### **28 - DA DOTAÇÃO ORÇAMENTÁRIA**

---

---

28.1 - A dotação orçamentária destinada ao pagamento do objeto licitado está previsto na Lei Orçamentária para o exercício de 2022/2023 e indicada no processo pela área competente da Prefeitura, discriminado nas seguintes dotações:

- a) 02.14.02.10.301.0024.1.0041.4.4.90.51 - Obras e Instalações  
Ficha: 798 - Fonte Recurso (-02-0000-0000-0000) - Recursos Ordinários - Recurso Municipal - Construção, Ampliação, Reforma das Unidades Básicas de Saúde.

---

---

### **29 - DO ADIAMENTO, REVOGAÇÃO OU ANULAÇÃO DA LICITAÇÃO.**

---

---

29.1 - O Município de Araxá poderá revogar a presente licitação por razões de interesse público decorrente de fato superveniente devidamente comprovado, pertinente e suficiente para justificar tal conduta, ou por ilegalidade, de ofício ou por provocação de terceiros, mediante parecer escrito e devidamente fundamentado, bem como adiá-la ou prorrogar o prazo para recebimento das propostas, sem que caibam aos licitantes quaisquer reclamações ou direitos a indenização ou reembolso, conforme art. 49 da Lei 8.666/93.

---

---

### **30 - DOS RECURSOS/IMPUGNAÇÃO/ESCLARECIMENTOS**

---

---

30.1 - Das decisões do(a) Pregoeiro(a) e Equipe de apoio, caberão recursos nos termos da Lei Municipal nº 4.724 de 09 de agosto de 2005, Decreto Municipal nº 404 de 06 de setembro de 2005, pela Lei nº 10.520 de 17 de julho de 2002, pelo Decreto nº 3.555, de 08 de agosto de 2000, Lei Complementar 123 de 14 de dezembro de 2006 e subsidiariamente pela Lei nº 8.666, de 21 de junho de 1993.

30.2 - Declarado o(a) vencedor(a) e decorrida a fase de regularização fiscal e trabalhista da licitante qualificada como microempresa ou empresa de pequeno porte, se for o caso, será concedido o prazo de



no mínimo 10 (dez) minutos, para que qualquer licitante manifeste a intenção de recorrer, de forma motivada, isto é, indicando contra qual(is) decisão(ões) pretende recorrer e por quais motivos, em campo próprio do sistema.

30.3 - Havendo quem se manifeste, caberá ao(a) Pregoeiro(a) verificar a tempestividade e a existência de motivação da intenção de recorrer, para decidir se admite ou não o recurso, fundamentadamente. Nesse momento o(a) Pregoeiro(a) não adentrará no mérito recursal, mas apenas verificará as condições de admissibilidade do recurso.

30.4 - A ausência de manifestação imediata e motivada do(a) licitante quanto à intenção de recorrer importará a decadência desse direito, e o(a) Pregoeiro(a) estará autorizado a adjudicar o objeto licitado ao(a) licitante declarado(a) vencedor(a).

30.5 - Uma vez admitido o recurso, o(a) recorrente terá, a partir de então, o prazo de 03 (três) dias para apresentar as razões, pelo Sistema Eletrônico, ficando os demais licitantes, desde logo, intimados para, querendo, apresentarem contrarrazões também pelo Sistema Eletrônico, em outros 03 (três) dias, que começarão a contar do término do prazo do(a) recorrente, sendo-lhes assegurada vista imediata dos elementos indispensáveis à defesa de seus interesses.

30.6 - Para o efeito do disposto no § 5º do art. 109 da Lei nº 8.666/93, os autos deste processo licitatório permanecerão com vista franqueada aos interessados, nos endereços constantes neste Edital.

30.7 - As intenções de recurso não admitidas e os recursos rejeitados pelo(a) Pregoeiro(a) serão apreciados pela Autoridade Competente.

30.8 - O acolhimento do recurso invalida tão somente os atos insuscetíveis de aproveitamento.

30.9 - Até 03 (três) dias úteis anteriores à data fixada para a abertura da sessão pública, qualquer pessoa, física ou jurídica, poderá impugnar os termos deste Edital, mediante petição.

30.10 - A impugnação deverá ser realizada, por forma eletrônica, obrigatoriamente através do Sistema licitanet: <https://www.licitanet.com.br>.

30.11 - A impugnação não possui efeito suspensivo e caberá ao(a) Pregoeiro(a), auxiliado(a) pelos responsáveis pela elaboração deste Edital e dos seus Anexos, decidir sobre a impugnação no prazo de 02 (dois dias) úteis contado da data de recebimento da impugnação.

30.11.1 - A concessão de efeito suspensivo à impugnação é medida excepcional e deverá ser motivada pelo(a) Pregoeiro(a), nos autos deste Pregão Eletrônico.

30.12 - Acolhida a impugnação, será definida e publicada nova data para a realização do certame, exceto se, inquestionavelmente, a alteração não afetar a formulação das propostas.

30.13 - Os pedidos de esclarecimentos referentes a este Pregão Eletrônico deverão ser enviados ao(a) Pregoeiro(a), até 03 (três) dias úteis anteriores à data designada para abertura da sessão pública, mediante petição, por forma eletrônica, obrigatoriamente, através do Sistema licitanet: <https://www.licitanet.com.br>.

30.14 - O(A) Pregoeiro(a) responderá aos pedidos de esclarecimentos no prazo de 02 (dois) dias úteis, contado da data de recebimento do pedido, e poderá requisitar subsídios formais aos responsáveis pela elaboração deste Edital e dos seus Anexos.



30.15 - As impugnações e pedidos de esclarecimentos não suspendem os prazos previstos no certame.

30.16 - As respostas aos pedidos de esclarecimentos e às impugnações serão divulgadas pelo Sistema para os interessados, e vincularão os participantes e a Administração.

30.17 - As Modificações no edital serão divulgadas pelo mesmo instrumento de publicação utilizado para divulgação do texto original e o prazo inicialmente estabelecido será reaberto, exceto se, inquestionavelmente, a alteração não afetar a formulação das propostas, resguardada o tratamento isonômico aos licitantes.

30.18 - O encaminhamento das razões de recursos e eventuais contrarrazões, bem como impugnações do edital deverá ser realizado, por forma eletrônica, obrigatoriamente através do Sistema licitanet: <https://www.licitanet.com.br>.

---

---

### **31 - DA ADJUDICAÇÃO E HOMOLOGAÇÃO**

---

---

31.1 - Inexistindo manifestação recursal o(a) Pregoeiro(a) adjudicará o objeto ao licitante vencedor, competindo à autoridade competente homologar o procedimento licitatório.

31.2 - Decididos os recursos porventura interpostos e constatada a regularidade dos atos procedimentais, a autoridade competente adjudicará o objeto ao licitante vencedor e homologará o procedimento licitatório.

---

---

### **32 - DAS DISPOSIÇÕES GERAIS**

---

---

32.1 - A participação na presente licitação implica na concordância tácita, por parte da licitante, com todos os termos e condições deste edital.

32.2 - Na contagem dos prazos estabelecidos neste edital excluir-se-á o dia de início e incluir-se-á o dia de vencimento.

32.3 - Só se iniciam e vencem os prazos referidos neste edital em dia de expediente da Prefeitura.

32.4 - É facultada o(a) Pregoeiro(a) ou autoridade superior da Prefeitura, em qualquer fase da licitação, suspender o processo para análise técnica, promoção de diligência, destinada a esclarecer ou complementar a instrução do processo licitatório, vedada a inclusão posterior de documento ou informação que deveria constar originalmente da proposta.

32.4.1 - Poderá a ainda, quando entender necessário, suspender a sessão para análise detalhada da documentação de habilitação e propostas de preços.

32.5 - No julgamento das propostas e da habilitação, o(a) Pregoeiro(a) poderá sanar erros ou falhas que não alterem a substância das propostas, dos documentos e sua validade jurídica, mediante despacho fundamentado, registrado em ata e acessível a todos, atribuindo-lhes validade e eficácia para fins de habilitação e classificação.

32.6- Ocorrendo a decretação de feriado ou qualquer fato superveniente que impeça a realização do certame na data marcada, todas as datas constantes deste Edital, inclusive a sessão pública, serão transferidas, automaticamente, para o primeiro dia útil ou de expediente normal subsequentes aos ora fixados, desde que não haja comunicação em contrário pelo(a) Pregoeiro(a).



32.7 - As Normas que disciplinam este Pregão serão sempre interpretadas em favor da ampliação da disputa entre os proponentes, desde que não comprometam o interesse da Administração, a finalidade e a segurança da contratação.

32.8 - A Administração poderá revogar a licitação por interesse público, devendo anulá-la por ilegalidade, de ofício ou por provocação, em despacho fundamentado, sem a obrigação de indenizar (art. 49 da Lei nº 8.666/93).

32.9 - Qualquer pessoa poderá solicitar esclarecimentos, providencias ou impugnar o ato convocatório do pregão, devendo fazê-lo até 3(três) dias úteis antes da data fixada para recebimento das propostas.

32.10 - Decairá do direito de impugnar os termos do edital de licitação perante a administração o licitante que não o fizer até o segundo dia útil que anteceder a data da realização do pregão.

32.11 - A impugnação feita tempestivamente pelo licitante não o impedirá de participar do processo licitatório até o trânsito em julgado da decisão a ela pertinente.

32.12 - Serão de exclusiva responsabilidade da adjudicatária todas as despesas necessárias à contratação, inclusive o registro do respectivo instrumento no Cartório de Registro de Títulos e Documentos, se for o caso.

32.13 - O(a) Pregoeiro(a), no interesse da Administração, poderá adotar medidas saneadoras, durante o certame, e relevar omissões e erros formais, observadas na documentação e proposta, desde que não contrariem a legislação vigente, sendo possível a promoção de diligências junto aos licitantes, destinadas a esclarecer a instrução do processo, conforme disposto no § 3º, do art. 43 da Lei Federal nº 8.666/93.

32.14 - O não cumprimento da diligência poderá ensejar a desclassificação da proposta ou a inabilitação do(a) licitante.

32.15 - O(A) licitante é responsável pela fidelidade e legitimidade das informações prestadas e dos documentos apresentados em qualquer fase desta licitação. A falsidade de qualquer documento apresentado ou a inverdade das informações nele contidas implicará na imediata desclassificação ou inabilitação do(a) licitante, ou a rescisão contratual, sem prejuízo das sanções administrativas, civis e penais cabíveis.

32.16 - Na análise da documentação e no julgamento das Propostas Comerciais, o(a) Pregoeiro(a) poderá, a seu critério, solicitar o assessoramento técnico de órgãos ou de profissionais especializados.

32.17 - O Edital na íntegra estará disponível nos endereços eletrônicos <https://www.licitanet.com.br> e [www.araxa.mg.gov.br](http://www.araxa.mg.gov.br) sem custo, salvo os referentes a fornecimento de cópia, quando solicitado, com os seus elementos constitutivos, limitados ao valor do custo efetivo de reprodução gráfica da documentação fornecida, devendo ser requerido junto ao Setor de Licitações localizado no Centro Administrativo - Avenida Rosália Isaura de Araújo nº 275 - Bloco 03 - B. Guilhermina Vieira Chaer - CEP 38.180-802 - Araxá MG, no horário das 09h00min às 12h00min e das 14h00min às 18h00min.

32.18 - Após a apresentação da proposta, não caberá desistência, salvo por motivo justo decorrente de fato superveniente e aceito pela Pregoeira.

32.19 - As decisões de recursos tomadas pelo(a) Pregoeiro(a) serão publicadas no DOMA - Diário Oficial do Município de Araxá e divulgadas nos sites: <https://www.licitanet.com.br> e [www.araxa.mg.gov.br](http://www.araxa.mg.gov.br), e



também poderão ser lidos e/ou obtidos de 08h00min às 12h00min e de 14h00min às 18h00min, no Setor de Licitações, na Av. Rosália Isaura de Araújo, nº 275, Bloco 03, Bairro Guilhermina Vieira Chaer, Centro Administrativo, CEP: 38.180-802 na cidade de Araxá/MG.

32.20 - O Município de Araxá-MG poderá prorrogar, por conveniência exclusiva, a qualquer tempo, os prazos para recebimento das propostas ou para sua abertura.

32.21 - As informações prevista neste edital e seus anexos são complementares entre si, de modo que, qualquer detalhe que omita em um documento e mencione em outro serão considerados válidos.

32.22 - As questões não previstas neste edital serão resolvidas pelo o(a) Pregoeiro(a) com base nas normas jurídicas e administrativas que forem aplicáveis.

32.23 - Demais informações pelo telefone (34) 3691-7022 - 3691-7145 e 3662.2506 ou no Setor de Licitações localizado no Centro Administrativo - Avenida Rosália Isaura de Araújo nº 275 - Bloco 03 - B. Guilhermina Vieira Chaer - CEP 38.180-802 - Araxá MG, no horário das 09h00min às 12h00min e das 14h00min às 18h00min.

32.24 - Fica eleito o foro da Comarca de Araxá, Estado de Minas Gerais, para solucionar quaisquer questões oriundas desta licitação.

Araxá/MG, 28 de Setembro de 2022.

**Cristiane Gonçalves Pereira**  
**Secretária Municipal de Saúde.**

**Ângelo França Santos**  
**Secretário Municipal de Obras Públicas e Mobilidade Urbana**





**ANEXO I**  
**TERMO DE REFERÊNCIA**

**1 - OBJETO**

1.1 - CONTRATAÇÃO DE EMPRESA ESPECIALIZADA EM ENGENHARIA CIVIL, INCLUINDO FORNECIMENTO DE MATERIAL E MAO DE OBRA, PARA REFORMA DA UNIDADE DE SAÚDE UNIOESTE, LOCALIZADA NO BAIRRO SERRA MORENA NA CIDADE DE ARAXÁ MG, CONFORME PLANILHA, MEMORIAL E PROJETOS ANEXOS.

**2 - JUSTIFICATIVAS DA CONTRATAÇÃO**

2.1 - A presente contratação justifica-se pela necessidade de reforma e ampliação das instalações na unidade de saúde da Unioeste, com o objetivo de melhorar e ampliar o atendimento da unidade, destinadas ao atendimento da população.

2.2 - O serviço foi caracterizado como “serviços comuns”, porém enquadrado como serviço de engenharia, possuindo especificações técnicas, orçamento e memorial descritivo.

2.3 - Assim tem entendido o Tribunal de contas da União no Enunciado da Súmula TCU nº 257/2010 - Acórdão 841/2010 - Plenário:

*“SUMÁRIO: ADMINISTRATIVO. PROJETO DE SÚMULA. O USO DO PREGÃO NAS CONTRATAÇÕES DE SERVIÇOS COMUNS DE ENGENHARIA ENCONTRA AMPARO NA LEI Nº10.520/2002. MATÉRIA PACIFICADA NO ÂMBITO DO TCU. PROPOSIÇÃO CONSIDERADA CONVENIENTE E OPORTUNA. APROVAÇÃO. Converte-se em súmula o entendimento pacificado no âmbito do Tribunal de Contas da União, no sentido de que “O uso do pregão nas contratações de serviços comuns de engenharia encontra amparo na Lei nº 10.520/2002”.*

2.4 - Nesse mesmo sentido é o que dispõe o Decreto Municipal nº 942/2020, que regulamenta o pregão na sua forma eletrônica:

*Art. 1º - Este Decreto regulamenta a licitação, na modalidade de pregão, na forma eletrônica, para a aquisição de bens e a contratação de serviços comuns, **incluídos os serviços comuns de engenharia**, e dispõe sobre o uso da dispensa eletrônica no âmbito do Município de Araxá.*

(.....)

*Art. 3º - Para fins do disposto neste Decreto, considera-se:*

(.....)

*VIII - **serviço comum de engenharia - atividade ou conjunto de atividades que necessitam da participação e do acompanhamento de profissional engenheiro habilitado, nos termos do disposto na Lei nº 5.194, de 24 de dezembro de 1966, e cujos padrões de desempenho e qualidade possam ser objetivamente definidos pela administração pública, mediante especificações usuais de mercado;***

**3 - REQUISITOS NECESSÁRIOS**

3.1 - Prova de Registro ou Inscrição da licitante e de seu Responsável Técnico no CREA (Conselho Regional de Engenharia e Agronomia), ou CAU (Conselho de Arquitetura e Urbanismo), ou ainda no órgão competente ao da categoria, da região da sede da empresa, bem como documento que comprove



o vínculo deste com a empresa;

3.2 - A comprovação de que o responsável técnico pertence ao quadro permanente da empresa deve ser feito da seguinte forma:

- a) Apresentação do contrato social, quando o responsável técnico pertencer ao quadro societário da empresa;
- b) Apresentação de cópia da CTPS do responsável técnico com a devida anotação de emprego na licitante, ou outro documento trabalhista legalmente reconhecido que comprove o emprego na licitante;
- c) Apresentação do Contrato de natureza privada que comprove o vínculo entre o responsável técnico e a licitantes.

3.3 - Comprovação de capacidade técnico-profissional, por meio de atestado(s) emitido(s) por pessoa jurídica de direito público ou privado, devidamente registrado(s) no CREA (Conselho Regional de Engenharia e Agronomia) ou CAU (Conselho de Arquitetura e Urbanismo), ou ainda na entidade profissional competente ao da categoria, acompanhado(s) de Certidão(ões) de Acervo Técnico - CAT, comprovando que o(s) Responsável(is) Técnico(s) executou(aram) obra(s) com característica(s) semelhante(s)/similar(es) ao objeto ora licitado. O(s) atestado(s) de capacidade técnico-profissional deverá(ão) comprovar a execução dos serviços a seguir relacionados, conforme inciso, I, do § 1º do art. 30, da Lei nº 8.666/93:

- a) Execução de revestimento em porcelanato aplicada em piso;
- b) Execução de cobertura em telha fibro cimento;
- c) Execução de pintura esmalte em esquadrias de ferro.

3.4 - Comprovação de capacidade técnico-operacional, por meio de atestado(s) ou certidão(ões) fornecida(s) por pessoa jurídica de direito público ou privado, comprovando que a empresa executou obra(s) com característica(s) semelhante(s)/similar(es) ao objeto ora licitado. O(s) atestado(s) de capacidade técnico-operacional deverá(ão) comprovar a execução dos serviços a seguir relacionados, conforme inciso, I, do § 1º do art. 30, da Lei nº 8.666/93:

- a) Execução de revestimento em porcelanato aplicada em piso: **286,00 M<sup>2</sup>**
- b) Execução de cobertura em telha fibro cimento: **255,00 M<sup>2</sup>**
- c) Execução de pintura esmalte em esquadrias de ferro: **304,00 M<sup>2</sup>**

3.5 - A(s) certidão(ões) e/ou atestado(s) apresentado(s) deverá(ão) conter as seguintes informações básicas:

- a) Nome do contratado e do contratante;
- b) Identificação do objeto do contrato (tipo ou natureza do serviço);
- c) Localização do serviço;
- d) Serviços executados (discriminação e quantidades).

3.6 - O(s) atestado(s) ou certidão(ões) que não atender(em) a todas as características citadas nas condições acima, não serão considerados pela Comissão de Licitação.

3.7 - **JUSTIFICATIVA/MOTIVAÇÃO:** A Lei 8.666/93, disciplina exigências cabíveis para a comprovação, pelos licitantes, da sua aptidão para desempenho de atividade pertinente e compatível com o objeto da licitação. Em relação a obras e serviços, a lei determina que a comprovação da aptidão deverá ser feita



## PREFEITURA MUNICIPAL DE ARAXÁ/MG

Secretaria Municipal de Fazenda Planejamento e Gestão

Setor de Licitação - e-mail: [licitacao@araxa.mg.gov.br](mailto:licitacao@araxa.mg.gov.br)

Centro Administrativo - Avenida Rosália Isaura de Araújo nº 275 - Bloco 03

B. Guilhermina Vieira Chaer - CEP 38.180-802 - Fone: 3691-7022 / 3691-7145 / 3662.2506

da seguinte forma: “Art. 30. A documentação relativa à qualificação técnica limitar-se-á a: “(...) § 1º A comprovação de aptidão referida no inciso II do "caput" deste artigo, no caso das licitações pertinentes a obras e serviços, será feita por atestados fornecidos por pessoas jurídicas de direito público ou privado, devidamente registrados nas entidades profissionais competentes, limitadas as exigências a: I - capacitação técnico-profissional: comprovação do licitante de possuir em seu quadro permanente, na data prevista para entrega da proposta, profissional de nível superior ou outro devidamente reconhecido pela entidade competente, detentor de atestado de responsabilidade técnica por execução de obra ou serviço de características semelhantes, limitadas estas exclusivamente às parcelas de maior relevância e valor significativo do objeto da licitação, vedadas as exigências de quantidades mínimas ou prazos máximos; § 2º As parcelas de maior relevância técnica e de valor significativo, mencionadas no parágrafo anterior, serão definidas no instrumento convocatório”. Ou seja, os licitantes deverão apresentar atestados que demonstrem sua experiência anterior na realização de obra ou serviço semelhante àqueles que é objeto do edital, conforme exigido pela Administração. No entanto, essas exigências por parte da Administração são limitadas às “parcelas de maior relevância e valor significativo do objeto da licitação”. A título de exemplo podemos citar a Portaria nº 108, de 1º de fevereiro de 2008, do DNIT dispondo o seguinte no art. 1º: “**Art. 1º** Determinar que a exigência de Capacitação Técnica se restrinja aos itens de maior relevância técnica e financeira contidos no objeto a ser licitado em número máximo de 8 (oito) e não superior a 50% (cinquenta por cento) das quantidades licitadas para o serviço específico”. A Portaria nº 108 do DNIT determina que somente poderão ser exigidos oito itens de maior relevância técnica a serem comprovados pelos licitantes para demonstração da sua qualificação técnica. Além disso, o quantitativo exigido pelo Edital não poderá ser maior que 50% da quantidade total que será executada no contrato. Reputa-se que essa determinação está de acordo com o disposto no art. 37, XXI, da Constituição Federal, que determina que os processos licitatórios deverão permitir somente “as exigências de qualificação técnica e econômica indispensáveis à garantia do cumprimento das obrigações”. Segundo ressalta MARÇAL JUSTEN FILHO, “*Vale insistir acerca da inconstitucionalidade de exigências excessivas, no tocante à qualificação técnica. (...) Essa competência discricionária não pode ser utilizada para frustrar a vontade constitucional de garantir o mais amplo acesso de licitantes, tal como já exposto acima. A Administração apenas está autorizada a estabelecer exigências aptas a evidenciar a execução anterior de objeto similar. Vale dizer, sequer se autoriza a exigência de objeto idêntico*” (Comentários à Lei de Licitações e Contratos Administrativos, 12. Ed., São Paulo: Dialética, 2008, p. 431). Ainda, na lição de DORA MARIA DE OLIVEIRA RAMOS, “*não pode a Administração em nenhuma hipótese, fazer exigências que frustrem o caráter competitivo do certame. Assim, se a fixação de quantitativos em parâmetros de tal forma elevados reduzir drasticamente o universo de licitantes, dirigindo a licitação a um único participante ou a um universo extremamente reduzido deles, ilegal será a exigência por violação ao art. 3º, § 1º, I, da Lei nº 8.666/93*” (Temas Polêmicos sobre Licitações e Contratos, Malheiros, 4ª Ed., 2000, p. 139). Quanto a possibilidade de exigência de atestado de capacidade técnica-operacional o TCU (Tribunal de Contas da União) editou a SÚMULA Nº 263/2011 com o seguinte teor: “*Para a comprovação da capacidade técnico-operacional das licitantes, e desde que limitada, simultaneamente, às parcelas de maior relevância e valor significativo do objeto a ser contratado, é legal a exigência de comprovação da execução de quantitativos mínimos em obras ou serviços com características semelhantes, devendo essa exigência guardar proporção com a dimensão e a complexidade do objeto a ser executado.*” O Tribunal de Contas da União também determinou que não é possível que sejam estabelecidos percentuais mínimos acima de 50% do que será executado na obra ou serviço objeto do edital: “*9.1.2.1.2. em relação à fixação dos quantitativos mínimos já executados, não estabeleça percentuais mínimos acima de 50% dos quantitativos dos itens de maior relevância da obra ou serviço, salvo em casos excepcionais, cujas justificativas para tal extrapolação deverão estar tecnicamente explicitadas, ou no processo licitatório, previamente ao lançamento do respectivo edital, ou no processo licitatório e seus anexos, em observância ao inciso XXI do art. 37 da Constituição Federal; inciso I do § 1º do art. 3º e inciso II do art. 30 da Lei 8.666/93*” (Acórdão 1.284/2003 - Plenário, Rel. Min. Walton Alencar Rodrigues, publicado no DOU de 15/09/2003). A mesma determinação é feita no Acórdão 2.383/2007 - Plenário: “*a) é desarrazoada, como forma de comprovação de qualificação técnica dos licitantes, exigência em edital de percentuais mínimos superiores a 50% dos quantitativos dos itens*



de maior relevância da obra ou serviço (...)” (Rel. Min. Benjamin Zymler, publicado no DOU de 20/11/2017).

3.8 - A administração está exigindo das licitantes como comprovação de capacidade técnico-operacional, a apresentação de atestado ou certidão fornecido por pessoa jurídica de direito público ou privado, comprovando a execução de obra(s) com característica(s) semelhante(s)/similar(es) ao objeto ora licitado, dentro do limite de 50% das parcelas de maior relevância e valor significativo permitidos pelos Tribunais de contas. Dessa forma, os quantitativos exigidos não estão em parâmetro elevado, não se revelam uma exigência excessiva e muito menos frustra o caráter competitivo destecertame ou reduz o universo dos licitantes, dirigindo a licitação a um único participante ou a um universo extremamente reduzido deles, mas visa tão somente garantir uma boa execução do contrato, com a comprovação de que as licitantes demonstrem sua experiência anterior na realização de obra(s) semelhante(s)/similar(es) àquela(s) que é objeto do Edital em questão. Destarte, os Atestados de Capacidade Técnico-Profissional e Técnico-Operacional, bem como os quantitativos exigidos coaduna-se com a determinação contida na Portaria nº 108 do DNIT e com o que vem sendo ensinado pela doutrina e decidido pelo TCU - Tribunal de Contas da União, restando justificada e motivada a sua exigência.

3.9 - Declaração formal de disponibilidade de equipamento/pessoal técnico especializado para integrar a equipe que executará os serviços objeto da licitação, assinada pelo representante legal da licitante.

### **3.10 - INFORMAÇÕES E ESPECIFICAÇÕES TÉCNICAS:**

**3.10.1** - A contratada deverá elaborar os projetos executivos complementares conforme previsto na planilha orçamentária, item 1.8, no final da obra o projeto ‘*As built*’.

- Fase 1 - Receber o projeto básico disponibilizado no Edital e desenvolver e detalhar do projeto “*As Built*” com área até 10.000 m<sup>2</sup>, entregue até o final da obra, conforme item 1.8.

#### **3.10.2 - Fase 1**

3.10.2.1 - Entende-se por projeto executivo o conjunto de informações técnicas necessárias e suficientes para a realização do empreendimento, contendo de forma clara, precisa e completa todas as indicações e detalhes construtivos para a perfeita instalação, montagem e execução dos serviços e obras, de acordo com as normas pertinentes da Associação Brasileira de Normas Técnicas - ABNT.

3.10.2.2 - Projeto “*As Built*”: é o conjunto de informações elaborados na fase de Supervisão e fiscalização das obras com o objetivo de registrar as condições Físicas da execução da obra, fornecendo elementos considerados relevantes para subsidiarem futuras intervenções na obra como reformas, ampliação e/ou restauração.

3.10.2.3 - “*As Built*”: É a representação da forma como a obra foi executada. Ao longo da execução, algumas mudanças são necessárias, e essas mudanças devem constar no “*As Built*”

3.10.2.4 - Elaboração de memorial descritivo de obra e relatório de especificações técnicas (sem indicação de marcas) de materiais básicos, de acabamento e de serviços, incluindo quantitativos. Emissão de ART (anotação de responsabilidade técnica).

#### **3.10.3- Fase 2 - Desenvolvimento de Projetos Complementares**

3.10.3.1- Os Projetos Complementares serão desenvolvidos em escala pertinente e as perspectivas isométricas em escala adequada, tendo como base as diretrizes estabelecidas abaixo 1.9, 1.10 e 1.11.



- ✓ **Projeto Executivo de SPDA;**
- ✓ **Projeto Executivo de Instalações Elétricas (aprovado na CEMIG);**
- ✓ **Projeto Executivo Prevenção a Combate a Incêndio.**

3.10.3.2- Elaboração de memorial descritivo de obra e relatório de especificações técnicas (sem indicação de marcas) de materiais básicos, de acabamento e de serviços, incluindo quantitativos. Emissão de ART (anotação de responsabilidade técnica).

**Obs 1:** Os projetos deverão ser elaborados com vistas a aprovação e execução concomitante dos estudos, **avaliação de impactos ambientais, plano de controle ambiental, relatório de controle ambiental, planos de gerenciamento de resíduos sólidos saúde, planos de controle de obra e programas ambientais.**

f) Assim visando, atender os preceitos legais e normas ambientais de controle dos impactos ambientais, cumprindo com o preconizado no edital e neste termo específico das instituições responsáveis pela emissão e aprovação das fases do licenciamento ambiental em âmbito federal, estadual e municipal, quando for o caso, coordenação, supervisão e a busca da legislação em vigor e as normas complementares dos órgãos ambientais competentes. As exigências aqui contidas não substituem, modificam, complementam ou regulamentam os dispositivos legais em vigor no âmbito federal, estadual ou municipal, devendo ser observadas a legislação em vigor e as normas complementares dos órgãos ambientais competentes.

g) A divisão em atividades de coordenação, supervisão ambiental de obras e atividades de gerenciamento dos planos e programas ambientais, será implantada durante a etapa de construção da unidade de pronto atendimento e se estenderá até a completa execução das obras e abrangendo a fase de início da operação do empreendimento.

h) As atividades de supervisão ambiental se resumirão no acompanhamento das obras sob o ponto de vista ambiental (controle e avaliações funcionais, qualitativas e quantitativas), cujos principais instrumentos serão o Plano Ambiental para a Construção (PAC) e o Plano de Controle Ambiental (PCA), ambos a serem utilizados na fase de instalação do empreendimento atendendo os preceitos da Licença de Instalação (LI).

i) As atividades de gerenciamento de Planos e Programas ambientais compreendem basicamente a coordenação da execução do Plano de Gerenciamento de Resíduos Sólidos (PGRS), que são tarefas não diretamente relacionadas com a execução das obras, mas de responsabilidade de implementação na fase de operação do empreendimento (LO).

j) Incluem-se nas atividades os contatos e relacionamentos oficiais com todos os atores/organismos envolvidos, as atividades referentes à elaboração e execução de planos estratégicos de atuação das várias equipes, ao estabelecimento de prioridades gerais para implantação dos planos e programas ambientais, a coleta, organização e manutenção dos dados para questões relativas ao licenciamento e devidas conformidades ambientais, a garantia do acompanhamento das ações de conformidade, bem como um vasto e diversificado elenco de atividades afins. Entre estas podemos citar a formulação e negociação de metas a atingir e a promoção do relacionamento entre as pessoas e organismos envolvidos na realização das tarefas, sejam elas de caráter ambiental ou não, envolvendo os recursos necessários, os cronogramas de execução, os critérios de avaliação e o acompanhamento da execução, provendo as soluções para as deficiências detectadas.





**Obs 2:** Os projetos poderão sofrer alterações no decorrer da obra desde que aprovadas previamente pela Secretaria Municipal de Saúde.

**Obs 3:** Todos os materiais devem estar devidamente especificados no projeto. Os projetos deverão ser aprovados pelos órgãos competentes, se necessário.

### **3.10.4 - Formalização de entrega dos serviços**

3.10.4.1 - Deverão ser obedecidas:

- a) Normas da ABNT.
- b) Legislação pertinente ao fim a que se destina a obra.
- d) Lei de Uso e Ocupação do Solo específica local.
- e) Código de Obras local em vigor.
- f) Regulamentos do Corpo de Bombeiros do Estado de Minas Gerais
- g) Normas das concessionárias de serviços públicos.
- h) Legislação Ambiental e complementações pelo Agente Licenciador (Federal, Estadual e Municipal) quando for o caso.

3.10.4.2 - Os desenhos técnicos deverão ser entregues em 2 (duas) vias impressas em papel sulfite, perfeitamente cortados e dobrados segundo as normas da ABNT. As pranchas devem seguir padrão da Secretaria de Estado da Saúde, relativamente à sequência de apresentação dos desenhos, assim como às informações constantes no selo. Não deverão ser apresentadas pranchas em formatos excêntricos, diferentes dos formatos padronizados, desde A3 ao A0.

3.10.4.3 - Deve-se considerar ainda que, caso os serviços elaborados e os devidos despachos nos órgãos competentes, além dos executados pela Contratada não forem aceitos após a análise técnica dos mesmos, os custos por refazer as atividades correrão por conta da empresa executora dos serviços, não tendo a **CONTRATANTE** a responsabilidade ou ônus pela execução deficitária.

3.10.4.4 - Serão entregues juntamente com os desenhos e demais documentos (*memoriais, listas de materiais, especificações, planilhas, etc.*) impressos, os arquivos eletrônicos gerados em formato "dwg", armazenados em mídia eletrônica (CD, DVD ou Pen Drive), para visualização da FISCALIZAÇÃO e posterior arquivamento. Os CD's, DVD's ou Pen Drive com arquivos deverão ser entregues com caracterização adequada, constando as seguintes informações:

b) SECRETARIA MUNICIPAL DE SAÚDE

Nome do Projeto  
Empresa Responsável  
Data (mês e ano)

3.10.4.5 - As informações de identificação dos CD's, DVD's ou Pen Drive poderão ser gravadas por meio do sistema eletrônico Light Scribe ou com etiquetas adesivas personalizadas.

3.10.4.6 - Os desenhos serão elaborados conforme padrão de representação gráfica usual.

3.10.4.7 - Os projetos impressos deverão ser entregues com assinatura do profissional responsável técnico pela sua elaboração, acompanhados do Registro de Responsabilidade Técnica (RRT) e/ou da Anotação de Responsabilidade Técnica (ART), e respectivo comprovante de pagamento.

3.10.4.8 - A entrega dos Projetos deverá ser formalizada durante reunião marcada com esta finalidade,



na qual deverá ser elaborada ATA com menção do recebimento do serviço.

3.10.4.9 - Emitido o Termo de Recebimento, o serviço será medido e encaminhado para pagamento.

3.10.4.10 - Remanescerá, porém, a obrigação da **CONTRATADA** de alterar os PROJETOS EXECUTIVOS no que for apontado como ausência de detalhe ou informação incompleta, em função de viabilizar a elaboração definitiva do orçamento básico. Inclusive com a emissão da nova documentação física de revisão, devidamente assinada, e com o fornecimento dos arquivos eletrônicos revistos.

3.10.4.11 - O recebimento do projeto por parte da Secretaria Municipal de Saúde não transfere a responsabilidade técnica e nem libera da obrigação pelas revisões decorrentes de falhas do Projetos Complementares, interferências de concessionárias de serviços públicos e problemas verificados durante o orçamento ou durante a obra. A **CONTRATADA** é responsável técnica pelo projeto, responde solidariamente administrativa, cível e penalmente pelos prejuízos causados por falhas no projeto ou pelo não cumprimento dos prazos estabelecidos.

3.10.4.12 - Os direitos autorais dos projetos serão da **CONTRATANTE**, que poderá, a qualquer tempo e, de acordo com sua necessidade, reutilizar o projeto no mesmo ou em outras cidades, ou ainda sugerir autonomamente, modificações e/ou adequações. Esta observação deverá constar em todas as pranchas dos projetos.

3.10.4.13 - Em caso de reutilização do projeto, a **CONTRATANTE** estará desobrigada de comunicar ao autor, considerando que, nos termos deste anteprojeto, o mesmo já estará ciente de que os direitos autorais passarão à contratante, quando da sua entrega definitiva, conforme estabelecido no Termo de Cessão de Direitos Autorais.

3.10.4.14 - As aprovações de projetos deverão ser apresentadas até o término da obra, sendo que, será retido na última parcela o percentual de 15% do valor total da obra, caso todos os projetos não sejam aprovados.

#### **4 - VISITA TÉCNICA**

4.1 - A visita técnica é facultativa, caso os interessados optam por pela visita, esta deverá ser agendada antecipadamente junto a Secretaria Municipal de Obras Públicas e Mobilidade Urbana pelo telefone (34) 3691-7054, tendo como termo a contar do primeiro dia útil ao da publicação, estendendo-se até o dia útil anterior a data prevista para realização da sessão pública, no horário das 08h00min às 12h00min e das 14h00min às 18h00min.

4.2 - A visita técnica por finalidade que o proponente possa constatar as condições de execução e particularidades inerentes à natureza dos trabalhos e sobre o local e para que perceba a realidade do cenário do empreendimento, suas peculiaridades, grau de dificuldade, quantitativos, etc, tendo condições de formar um conceito sobre os serviços como um todo e apresentando um preço justo em sua proposta não havendo dessa forma alegações futuras de desconhecimento das condições de execução dos serviços objeto deste Edital.

4.3 - Não será aceita visita sem o respectivo agendamento.

4.4 - A Visita Técnica deverá ser feita por representante da empresa, devidamente credenciado para tal.

4.5 - Alegações posteriores relacionadas com o desconhecimento do objeto licitado não serão consideradas para reclamações futuras, ou de forma a desobrigar a sua execução.



## **5 - CRITÉRIOS DE ACEITABILIDADE**

5.1 - A Secretaria Municipal de Saúde não aceitará ou receberá qualquer serviço com atraso, defeitos ou imperfeições, em desacordo com as especificações e condições constantes do edital ou em desconformidade com as normas legais ou técnicas pertinentes ao objeto, cabendo à Contratada efetuar os reparos necessários em prazo a ser determinado, sem direito a indenização, sob pena de aplicação de sanções previstas e/ou rescisão contratual.

5.2 - O fiscal do contrato designado pela Secretaria Municipal de Obras Públicas e Mobilidade Urbana receberá o objeto de forma provisória e definitivamente, mediante atestação.

## **6 - ESTIMATIVA DE PREÇO E DISPONIBILIDADE ORÇAMENTÁRIA E FINANCEIRA PARA A DESPESA.**

6.1 - A Secretaria Municipal de Obras Públicas e Mobilidade Urbana elaborou planilha orçamentária dos serviços, utilizando-se dos preços da tabela referencial de acordo com o SINAPI (Sistema Nacional de Pesquisa de Custos e Índices da Construção Civil) do mês de julho de 2022, SETOP (Secretaria de Estado de Transportes e Obras Públicas de Minas Gerais) do mês de junho de 2022, SUDECAP (Superintendência de Desenvolvimento da Capital) do mês de março de 2022.

6.2 - Para execução dos serviços, apurou-se o valor total estimado em **R\$ 862.751,81 (oitocentos e sessenta e dois mil setecentos e cinquenta e um reais e oitenta e um centavos)**, distribuídos conforme planilha constante do item 17 deste Termo de Referência.

### **6.3 - DA DOTAÇÃO ORÇAMENTÁRIA:**

- b) 02.14.02.10.301.0024.1.0041.4.4.90.51 - Obras e Instalações  
Ficha: 798 - Fonte Recurso (-02-0000-0000-0000) - Recursos Ordinários - Recurso Municipal - Construção, Ampliação, Reforma das Unidades Básicas de Saúde.

## **7 - CONDIÇÕES DE EXECUÇÃO**

7.1 - A CONTRATADA deverá executar e entregar os serviços contratados no prazo máximo de **6 (seis) meses**, contados da data de emissão da Ordem de Serviço, que será emitida pela Secretaria Municipal de Saúde em até 5 (cinco) dias após a data da assinatura do Contrato, ressalvadas as hipóteses previstas no art. 57, §1º, da Lei Federal nº 8.666/93.

7.2 - Caso haja necessidade de execução dos serviços aos sábados, domingos e feriados por necessidade da CONTRATADA, esta arcará com todo o custo adicional.

7.3 - O CONTRATANTE não aceitará, sob nenhum pretexto, a transferência de qualquer responsabilidade da CONTRATADA para outras entidades, sejam fabricantes, técnicos, subcontratados, etc.

7.4 - A CONTRATADA poderá subcontratar parcialmente os serviços, desde que haja autorização formal do CONTRATANTE nos termos previsto no edital.

7.5 - A responsabilidade da CONTRATADA pela execução dos serviços não será reduzida, ou alterada, em decorrência da fiscalização da Secretaria Municipal de Obras Públicas e Mobilidade Urbana do CONTRATANTE.

7.6 - O município reserva para si o direito de alterar quantitativos, sem que isso implique alteração dos preços ofertados, obedecido o disposto no §1º do artigo 65 da Lei Federal nº 8.666/93.



7.7 - A execução de todos os serviços contratados obedecerá às normas técnicas aplicáveis aos e à presente especificação técnica prevista no edital e seus anexos.

7.8 - Os representantes do CONTRATANTE e toda pessoa autorizada pelo mesmo terão livre acesso aos serviços e a todos os locais onde estejam sendo realizados trabalhos, estocados e/ou fabricados materiais e equipamentos relativos ao objeto contratado, ainda que nas dependências da CONTRATADA.

7.9 - Os serviços serão considerados provisoriamente entregues, após o término, por completo, de todos os trabalhos, inclusive a limpeza final, tendo sido efetuada a vistoria pelo CONTRATANTE.

7.10 - Os projetos, detalhes e especificações do presente Termo de Referência conterão as informações necessárias à boa execução dos serviços e confecção da proposta.

7.11 - O município poderá introduzir, durante a execução do Contrato, alterações para melhor adequação técnica aos seus objetivos, nas especificações, nos termos da Lei.

7.12 - Os materiais colocados no local da execução dos serviços pela CONTRATADA ficarão sob sua guarda e inteira responsabilidade, não sendo permitida sua retirada do local, senão em casos especiais e mediante autorização escrita do município.

7.13 - A CONTRATADA cuidará para que a descarga, transporte horizontal e vertical dos materiais se faça com regularidade, desimpedindo o passeio público, salvo casos específicos com prévia autorização do município.

7.14 - As multas e tarifas provenientes de autuações por órgãos públicos quanto ao depósito de materiais e equipamentos no passeio e via pública serão de ônus da CONTRATADA.

7.15 - A CONTRATADA será obrigada a demolir ou a refazer, conforme o caso, qualquer porção de serviços contratados que, a juízo comprovado da CONTRATANTE, não estiver de acordo com o contrato, sem que isso interfira no prazo de execução dos serviços estabelecidos neste Termo de Referência e no edital.

7.16 - A remoção de entulhos, a cargo da CONTRATADA, deverá ocorrer por meio de caçambas, de acordo com o Código de Posturas do Município de Araxá e demais legislação pertinente, cujos custos ficarão também a cargo da CONTRATADA.

7.17 - Deverá ser observada rigorosa obediência a todas as particularidades fornecidos pelo município, suas especificações e detalhes, a fim de que haja perfeita concordância na execução dos serviços.

7.18 - Os materiais a serem entregues na obra serão depositados imediatamente para o local onde os serviços serão realizados.

## **8 - TERMO DE RECEBIMENTO DA OBRA**

8.1 - Ao considerar concluídos os serviços a contratada solicitará a Secretaria Municipal de Obras Públicas e Mobilidade Urbana, em até 15 (quinze) dias, que proceda a vistoria para fins de recebimento provisório dos serviços. O recebimento dar-se-á pelo Contratante, através de vistoria conjunta realizada pelo engenheiro civil da empresa e pela fiscalização da Secretaria requisitante.

8.2 - No Termo de Recebimento Provisório serão registradas eventuais pendências constatadas na vistoria realizada em conjunto pelas partes contratantes, desde que aquelas não impeçam a sua



utilização imediata.

8.3 - Caso as eventuais pendências impeçam a utilização imediata e plena dos serviços executados, o Termo de Recebimento Provisório só será firmado após a solução completa e definitiva dos problemas, dentro do prazo estabelecido pela fiscalização do Contratante;

8.4 - Decorridos 90 (noventa) dias da data de emissão do termo de recebimento provisório, a Secretaria Municipal de Obras Públicas e Mobilidade Urbana emitirá o recebimento definitivo da obra através de profissional habilitado designado pela autoridade competente, mediante termo circunstanciado assinado pelas partes, e atendidas todas as exigências contratuais.

8.5 - O responsável pelo recebimento dos serviços será o Sra. Fernanda de Paiva Lemos, CPF nº 111.282.546-03, Engenheira Civil CREA-MG nº 141990234-2, ou em sua falta outro(a) que o Município de Araxá indicar.

## **9 - CONDIÇÕES DE PAGAMENTO**

9.1 - Os pagamentos serão efetuados da seguinte forma:

9.1.1 - A Contratada obterá pagamentos somente referentes aos serviços efetivamente executados, conforme medições efetuadas pela fiscalização da CONTRATANTE e obedecerá ao procedimento a ser definido no edital, quanto ao prazo e forma.

9.2 - A medição dos serviços será mensal, após apuração dos quantitativos executados. Somente será medido o serviço executado, observadas as respectivas especificações e preços de planilha. Mediante autorização expressa do município, poderá haver medições e os respectivos pagamentos em intervalo menor.

9.3 - **O item relativo à Administração Local** será medido em valor proporcional a cada medição de serviços efetivamente executados, cumulativamente até o total da verba constante da Planilha de Quantitativos e Preços Unitários.

9.3.1 - Não será devido pagamento da despesa relativa à Administração Local, sobre os itens Mobilização / Desmobilização e Instalação do canteiro de Obra.

9.3.2 - O valor a **(lo)** da Administração Local a ser pago em cada medição será calculado da seguinte forma:

$$\text{AL (mensal)} = \frac{\text{AL}}{\text{VC} + \text{AL}} \times \text{Valor da medição dos serviços executados no mês.}$$

**AL (mensal)** → Valor a ser pago em cada medição mensal;

**AL** → Valor total da verba Administração Local constante do Quadro de Quantidades e Preços Unitários;

**VC** → Valor inicial do contrato (lo) menos os valores relativos à Mobilização/Desmobilização e Instalação e Manutenção do canteiro de obra (se houverem).

9.3.4 - Em caso de adiamento que implique em aumento de valor contratual ou prorrogação de prazo, não haverá alteração no valor definido na Planilha de Quantitativos e Preços Unitários para o item Administração Local.

9.3.5 - Quando ocorrer execução total do objeto contratual em prazo ou valor inferior aos definidos inicialmente ou restar resíduo, será devido o pagamento total da verba remanescente na medição final.





9.3.6 - Em caso de medição zero, ou paralisação da obra, não será devido nenhum pagamento relativo à Administração Local.

9.4 - Todos os demais serviços serão medidos de acordo com os critérios de medição e pagamentos estabelecidos no Edital.

## **9.5 - Do Reajuste**

9.3.1 A periodicidade de reajuste do valor do presente contrato será anual, contado a partir da data limite para apresentação das propostas, conforme disposto no art. 3º, §1º da Lei 10.192/2001 e art. 40, XI da Lei 8.666/93, mediante aplicação de índices.

9.3.2. Os índices utilizados para reajuste tem por base o Índice Nacional de Custo da Construção Civil - INCC, calculado e divulgado pela Fundação Getúlio Vargas - FGV para as colunas específicas, publicado na Revista Conjuntura Econômica, ou outro que venha substituí-lo.

As medições serão reajustadas na forma da lei com aplicação da seguinte fórmula de reajuste:

$$R = \frac{li - lo}{lo} \times V$$

**Onde:**

R = Valor da parcela de reajustamento procurado.

lo = Índice de preço verificado no mês da proposta.

li = Índice de preços referente ao mês de reajustamento.

V = Valor a preços iniciais da parcela do contrato de obras ou serviços a ser reajustado.

li e lo = Fornecidos pelo INCC - FGV, Coluna 35.

9.3.3 Caso os valores dos índices não estejam divulgados na data do cálculo do reajuste, serão utilizados os últimos índices disponíveis e o cálculo do reajuste será corrigido na medição seguinte.

9.3.4 Caso ocorra eventuais atrasos na execução de responsabilidade da contratada, os reajustes serão calculados somente até as datas contratuais do evento gerador.

9.3.5 Os reajustes serão formalizados por meio de apostilamento.

## **10 - GARANTIA DA EXECUÇÃO DO CONTRATO:**

10.1 - Para assinar o contrato, deverá o Licitante vencedor prestar garantia de 5% (cinco por cento) do valor deste, a preços iniciais, sob pena de decair o direito à contratação, com validade durante a execução do contrato e 03 (três) meses após o termo da vigência contratual, devendo ser renovada a cada prorrogação.

10.2 - A caução inicial será reforçada durante a execução dos serviços contratados, de forma a totalizar sempre 5% (cinco por cento) do valor vigente do contrato (preços iniciais mais aditivos e reajustamentos se houver).

10.3 - A garantia e seus reforços poderão ser realizados em uma das seguintes modalidades:

- a) Caução em dinheiro ou título da dívida pública;
- b) Seguro garantia;
- c) Carta de fiança bancária.



10.4 - No caso de fiança bancária, esta deverá ser, a critério da licitante, fornecida por um banco localizado no Brasil, pelo prazo da duração do contrato, devendo a contratada providenciar sua prorrogação, por toda a duração do contrato, independente de notificação do Município de Araxá, sob pena de rescisão contratual, ressalvados os casos em que a duração do contrato for inferior ao prazo acima estipulado, quando deverá a caução ser feita pelo prazo contratual.

10.5 - No caso da opção pelo seguro garantia o mesmo será feito mediante entrega da competente apólice emitida por entidade em funcionamento no País, e em nome do Município de Araxá, e somente será aceita se cobrir e assegurar: (1) o pagamento de prejuízos advindos do não cumprimento do objeto do contrato; (2) prejuízos diretos causados à Administração decorrentes de culpa ou dolo durante a execução do contrato; e (3) multas moratórias e punitivas aplicadas pela Administração à CONTRATADA pelo prazo da duração do contrato, devendo a CONTRATADA providenciar sua prorrogação, por toda a duração do contrato, independente de notificação do Município de Araxá, sob pena de rescisão contratual.

10.6 - No caso de opção por Títulos da Dívida Pública, estes deverão estar acompanhados de laudo de avaliação da Secretaria do Tesouro Nacional, no qual esta informará sobre a exequibilidade, valor e prazo de resgate, taxa de atualização, condições de resgate.

10.7 - No caso de opção por caução em dinheiro, o interessado deverá procurar a Tesouraria da Prefeitura Municipal de Araxá, situada na Rua Presidente Olegário Maciel nº 306, CEP. 38.183-186, Centro, Araxá-MG, para obter instruções de como efetuar-la.

10.8 - A garantia prestada pela CONTRATADA, qualquer que seja a modalidade escolhida, assegurará o pagamento de: (1) prejuízos advindos do não cumprimento do objeto do contrato; (2) prejuízos diretos causados à Administração decorrentes de culpa ou dolo durante a execução do contrato; (3) multas moratórias e punitivas aplicadas pela Administração à CONTRATADA e (4) obrigações trabalhistas e previdenciárias de qualquer natureza, não adimplidas pela CONTRATADA, quando couber.

10.9 - O garantidor não é parte para figurar em processo administrativo instaurado pelo Município de Araxá com o objetivo de apurar prejuízos e/ou aplicar sanções à CONTRATADA.

10.10 - A garantia, inclusive na modalidade seguro-garantia, poderá ser executada total ou parcialmente, para fins de ressarcimento, indenização inclusive a terceiros e pagamento de multas contratuais de qualquer natureza.

10.11 - A garantia quando prestada em dinheiro pela CONTRATADA lhe será restituída ou liberada após o Recebimento Definitivo do(s) serviço(s) e somente após a comprovação que a empresa cumpriu com todas as obrigações contratuais e desde que não haja no plano administrativo, pendência de qualquer reclamação a elas relativas.

10.12 - As modalidades de seguro garantia e de fiança bancária não podem trazer cláusulas restritivas do uso da garantia e nem de limitações de prazo para comunicado de sinistro, se for o caso.

## **11 - DAS OBRIGAÇÕES DAS PARTES**

### **11.1 - Do CONTRATANTE:**

11.1.2 - Efetuar os pagamentos devidos à **CONTRATADA**, na forma estabelecida no contrato.

11.1.3 - Supervisionar a execução dos serviços, com preposto idôneo e habilitado, efetuando inclusive medições para efeito de pagamentos.



11.1.4 - Emitir ordem de serviços de início de execução do presente contrato.

11.1.5 - Fornecer todos os documentos e informações necessárias ao desenvolvimento da obra.

11.1.6 - Garantir à **CONTRATADA** acesso à documentação técnica necessária (plantas de cadastro, etc.).

11.1.7 - Notificar a **CONTRATADA** por meio do gestor/fiscal, sobre qualquer irregularidade encontrada na execução dos serviços, inclusive acerca de possível aplicação de multa por descumprimento contratual, fixando-lhes, nos termos da lei, prazo para apresentação de defesa.

11.1.8 - Rejeitar todo e qualquer material de má qualidade e em desconformidade com as especificações deste Termo.

11.1.9 - Efetuar o recebimento provisório e definitivo do objeto, por meio da Secretaria Municipal de Saúde.

## **11.2 - Da CONTRATADA:**

11.2.1 - Manter, durante a execução dos serviços, em compatibilidade com as obrigações por ela assumidas, todas as condições de habilitação e qualificação exigidas na licitação.

11.2.2 - Designar um preposto, idôneo e habilitado, com poderes para representá-la, receber notificações da fiscalização da PMA e para tomar deliberações sobre todos os assuntos, para o bom e fiel cumprimento do contrato, sendo formal e previamente indicado à Administração.

11.2.3 - Cumprir todas as normas de segurança do trabalho, fornecer, inclusive, os respectivos equipamentos de proteção aos seus empregados.

11.2.4 - Fornecer toda a mão de obra, materiais, ferramentas e equipamentos necessários ao pleno desenvolvimento dos serviços contratados.

11.2.5 - Fornecer pessoal devidamente habilitado e qualificado para prestação dos serviços contratados.

11.2.6 - Arcar com o pagamento de todos os encargos trabalhistas, sociais, previdenciários e outros advindos do contrato.

11.2.7 - Responder por quaisquer danos que venham a ser causado ao **CONTRATANTE** ou a terceiros, por seus empregados ou prepostos, no exercício de suas tarefas.

11.2.8 - Registrar o Contrato no CREA ou no CAU, enviando para a Prefeitura Municipal de Araxá, uma cópia registrada.

11.2.9 - Deverá o Responsável Técnico da **CONTRATADA**, acompanhar todas as etapas dos serviços.

11.2.10 - Responsabilizar-se integralmente para com a execução do objeto contratado, sendo que a presença da fiscalização da PMA, não diminui ou exclui esta responsabilidade.

11.2.11 - Cumprir corretamente as instruções do **CONTRATANTE** em relação ao local onde deverá ser executado os serviços, devendo executá-los no prazo máximo pré-estabelecido.

11.2.12 - Assumir, por sua exclusiva responsabilidade, as despesas com assistência médica e hospitalar



de pessoal alocado aos serviços em condições normais ou em regime de horário extraordinário.

11.2.13 - Segurar, obedecendo a disposições trabalhistas e previdenciárias específicas, todo o pessoal aplicado ao objeto Contratado, contra riscos de acidente do trabalho.

11.2.14 - Prover os empregados de identificação, zelando para que os mesmos trabalhem de forma zelosa e ordeira.

11.2.15 - Contratar e dispensar, às suas expensas e sob sua exclusiva responsabilidade, todo o pessoal necessário à prestação dos serviços contratados, bem como, o pagamento dos encargos trabalhistas e sociais devidos, nos prazos da lei.

11.2.16 - Apresentar ao **CONTRATANTE**, duas vias quitadas da guia de recolhimento junto ao CREA ou no CAU dos serviços em epígrafe.

11.2.17 - Manter no canteiro de obra o Diário de Obras atualizado diariamente.

11.2.18 - Fornecer mão de obra, equipamentos e utensílios necessários à execução dos serviços contratados. Todos os equipamentos e utensílios a serem utilizados na prestação dos serviços, deverão ser registrados por ocasião da entrada no local de trabalho e não poderão ser retirados sem apresentação de uma ordem escrita de saída, não se responsabilizando o **CONTRATANTE**, pelo extravio dos mesmos. As despesas com transporte dos equipamentos e utensílios correrão por conta da **CONTRATADA**, bem como o seguro contra roubo e incêndio.

11.2.19 - Responsabilizar-se pela supervisão, coordenação e execução dos serviços contratados, devendo comandá-los por seus prepostos, obrigando-se a observar todos os requisitos recomendados pelas normas brasileiras pertinentes, podendo o **CONTRATANTE**, a seu exclusivo critério, pedir a substituição quando assim o desejar, sem qualquer ônus para a mesma, ficando ainda, facultado a esta, através dos seus representantes, a verificação dos serviços executados ou em execução, sem que, razão disso cesse ou fique diminuída a responsabilidade da **CONTRATADA** pela perfeição e segurança dos serviços executados.

11.2.20 - Manter no(s) local (is) dos serviços contratados profissional legalmente habilitado, o qual deverá permanecer na obra durante o tempo necessário para perfeita execução dos mesmos.

11.2.21 - Assumir todos os encargos previdenciários e trabalhistas e FGTS dos seus empregados utilizados na execução dos serviços, mantendo-os rigorosamente e de acordo com as disposições legais em vigor, no seguro contrato acidentes do trabalho e quaisquer outros que a lei exige ou venha a exigir.

11.2.22 - Providenciar identificação para os seus empregados utilizados na prestação dos serviços contratados, sem a qual os mesmos não poderão entrar nas instalações do **CONTRATANTE**.

11.2.23 - Responsabilizar-se pelo fornecimento, para **CONTRATANTE**, dos dados cadastrais dos empregados utilizados na execução dos serviços contratados, bem como pela atualização desses dados, entregando mensalmente ao **CONTRATANTE**, cópia das guias de recolhimento dos encargos trabalhistas, previdenciários e demais exigidos pela legislação em vigor.

11.2.24 - Responder perante o **CONTRATANTE** e a terceiros por prejuízos causados em razão dos atos praticados na execução dos serviços a seu cargo, por si e por seus empregados utilizados direta ou indiretamente.

11.2.25 - Fornecer aos seus empregados utilizados na execução dos serviços contratados, transporte,



refeições, uniformes e equipamentos de proteção individual, observando os padrões já utilizados pelos empregados da Contratante ou indicados por ela.

11.2.26 - Atender ao que determina a NR - Norma Regulamentadora nº 07 da Portaria nº 3.214/78 do Ministério do Trabalho e Emprego, principalmente sobre os registros dos empregados alocados aos serviços, bem como, seus exames médicos (admissional, periódico e demissional), e a primeira via do ASO (atestado de Saúde Ocupacional), a jornada de trabalho de 220h/mês, deverão permanecer no local da prestação dos serviços à disposição da Gerência do Contrato e da Fiscalização do Ministério do Trabalho.

11.2.27 - Cumprir as Normas Regulamentadoras do Ministério do Trabalho sobre segurança, higiene e medicina do Trabalho, assim como as Normas e Procedimentos da Segurança do **CONTRATANTE**. Assumir, por sua conta, os encargos de assistência médica de pronto-socorro do seu pessoal.

11.2.28 - Ficará a cargo da **CONTRATADA** toda a segurança e prevenção contra acidentes do trabalho do pessoal empregado na execução dos serviços contratados, devendo esta exercer severa vigilância sobre os mesmos.

11.2.29 - Manter limpa e organizada a área de trabalho durante e no término dos serviços. A liberação de pagamento total ou parcial ficará condicionada ao cumprimento também deste item.

11.2.30 - No caso de eventual reclamação trabalhista promovida contra a **CONTRATADA**, pelos empregados utilizados na execução dos serviços objeto do contrato, em que o **CONTRATANTE** seja chamado, como solidária, fica desde já pactuada que a **CONTRATADA** se obriga a tomar todas as medidas e providências cabíveis, visando excluir o **CONTRATANTE** do polo passivo da relação processual, assumindo, ela **CONTRATADA**, em qualquer caso, toda e qualquer responsabilidade por eventual débito trabalhista oriundo do contrato, mesmo após o término do mesmo.

11.2.31 - Fica expressamente estipulado que não se estabelece por força do contrato objeto desta licitação, qualquer vínculo empregatício de responsabilidade do **CONTRATANTE**, com relação ao pessoal que a **CONTRATADA** utilizar, direta ou indiretamente, na execução dos serviços contratados, correndo por conta exclusiva da **CONTRATADA**, única responsável como empregadora, todas as despesas com esse pessoal, inclusive os encargos decorrentes da legislação vigente, seja trabalhista, previdenciária, securitária ou qualquer outra, obrigando-se a **CONTRATADA** ao cumprimento das disposições legais, quer quanto à remuneração do seu pessoal como dos encargos de qualquer natureza, especialmente do seguro contra acidentes do trabalho.

11.2.32 - Responsabilizar-se pelo cumprimento das normas regulamentadoras (NR`s) de segurança do Ministério do Trabalho e Emprego, provendo seus empregados dos equipamentos de proteção individual (EPI), com respectivos CA (Certificado de Aprovação) atualizado, conforme a exigência de cada função e posto de trabalho, mantendo ficha de controle de fornecimento de EPI (atualizada de assinada), bem como realizar o treinamento quanto ao seu uso e conservação corretos.

## **12 - GESTÃO / FISCALIZAÇÃO DO CONTRATO**

12.1 - Observado o disposto no artigo 67 da Lei Federal nº 8.666/93, a gestão/fiscalização do contrato será realizada pela Secretaria Municipal de Obras Públicas e Mobilidade Urbana do município.

12.2 - O responsável pelo acompanhamento da obra/serviços será Carlos Drummond Afonso Ribeiro, Engenheiro Civil CREA-MG nº 225.169/D, Inscrito no CPF nº 079.917.946-95, ou em sua falta outro que o Município de Araxá indicar.





12.3 - As decisões, comunicações, ordens ou solicitações deverão se revestir, obrigatoriamente, da forma escrita e obedecer às normas emanadas pela Prefeitura.

### **13 - VIGÊNCIA CONTRATUAL**

13.1 - O prazo de vigência do contrato a ser firmado após adjudicação e homologação da presente licitação, contará a partir da emissão da ordem de serviço, com término previsto em **9(nove)** meses, com eficácia legal a partir da publicação de seu extrato.

13.2 - O prazo para execução da obra será de **6(seis)** meses, a partir da emissão da ordem de serviço, conforme previsto no cronograma físico financeiro.

13.3 - Este Contrato poderá ter sua vigência prorrogada nos termos do que dispõe o art. 57, da Lei Federal nº 8.666/93.

### **14 - SANÇÕES**

14.1 - De conformidade com o estabelecido nos artigos 86 e 87 da Lei nº 8.666/93, a licitante vencedora que descumprir as condições estabelecidas neste certame ficará sujeita às seguintes penalidades:

a) multa de mora de até 10 (dez por cento) sobre o valor total do contrato, por atraso injustificado na execução do objeto desta licitação;

b) pela inexecução total ou parcial das condições deste certame a Administração poderá, garantida a prévia defesa, aplicar as seguintes sanções:

b.1) advertência;

b.2) multa de até 10% (dez por cento) sobre o valor total do contrato, a juízo da Administração;

b.3) declaração de inidoneidade para licitar ou contratar com a Administração Pública, enquanto perdurarem os motivos determinantes da punição ou até que seja promovida sua reabilitação, perante a própria autoridade que aplicou a penalidade.

b.4) suspensão temporária de participação em licitações e impedimento de contratar com a Administração por prazo não superior a 2 (dois) anos o licitante que:

b.4.1) Deixar de entregar ou apresentar documentação falsa exigida no certame;

b.4.2) Não mantiver a proposta;

b.4.3) Comportar-se de modo inidôneo;

b.4.4) Convocado dentro do prazo de validade da sua proposta, não celebrar contrato;

b.4.5) Ensejar o retardamento da execução do objeto do contrato;

b.4.6) Falhar ou fraudar na execução do contrato;

b.4.7) Cometer fraude fiscal.

14.2 - Ao licitante que descumprir total ou parcialmente as obrigações do contrato, poderão ser aplicadas, conforme o caso, as seguintes sanções, sem prejuízo da reparação dos danos causados à Administração Pública, e eventuais responsabilidades civis e criminais:

a) Multa diária de 1% (um por cento) sobre o valor total atualizado do contrato por atraso injustificado;

b) O valor das multas corresponderá à gravidade da infração, até o máximo 10% (dez por cento) do valor contratado.

c) O valor da multa aplicada deverá ser recolhido no prazo de 3 (três) dias úteis na Tesouraria do Município de Araxá/MG contados da data da respectiva notificação.



14.3 - A multa a que alude o item 14.1. "a", não impede que o **CONTRATANTE** rescinda unilateralmente o Contrato e aplique as outras sanções previstas na mencionada Lei.

14.4 - Após a aplicação de qualquer penalidade prevista no item 14.1, realizar-se-á comunicação escrita à empresa e publicação no Órgão de Imprensa Oficial, constando o fundamento legal da punição e informando que o fato será registrado no Cadastro.

14.5 - Se o valor das multas aplicadas, após regular processo administrativo não for efetuado dentro do prazo previsto na Aline "c" do item 14.2, será descontado dos pagamentos devidos pelo **CONTRATANTE**. Se os valores não forem suficientes, a diferença deverá ser recolhida pela **CONTRATADA**, no prazo máximo de 3 (três) dias úteis a contar da aplicação da sanção.

14.6 - As sanções previstas, em face da gravidade da infração, poderão ser aplicadas cumulativamente, após regular processo administrativo em que se garantirá a observância dos princípios do contraditório e da ampla defesa.

#### **15 - DAS ALTERAÇÕES, ACRÉSCIMOS E SUPRESSÕES:**

15.1 - As quantidades pactuadas poderão sofrer acréscimos ou supressões no limite de até 50% (cinquenta por cento) do valor inicial atualizado do contrato, nos moldes estabelecidos pelo art. 65 da Lei nº 8.666/93.

#### **16 - LOCAL DA OBRA E COORDENADAS GEOGRÁFICAS**

Endereço: Av. Professora Auxiliadora Paiva, 255 - Serra Morena - Araxá/MG

Local de execução: UNIOESTE

COORDENADAS GEOGRÁFICAS:     19°35'33.39"S  
  46°57'32.30"O

#### **16.2 - DISPOSIÇÕES GERAIS**

16.2.1 - Os memoriais, planilhas e cronogramas são partes integrantes deste Termo de Referência e apresenta todos os serviços e quantitativos a serem executados pela **CONTRATADA**.

**Cristiane Gonçalves Pereira**  
**Secretária Municipal de Saúde**

**Ângelo França Santos**  
**Secretário Municipal de Obras Públicas e Mobilidade Urbana**



# PREFEITURA MUNICIPAL DE ARAXÁ/MG

Secretaria Municipal de Fazenda Planejamento e Gestão

Setor de Licitação - e-mail: [licitacao@araxa.mg.gov.br](mailto:licitacao@araxa.mg.gov.br)

Centro Administrativo - Avenida Rosália Isaura de Araújo nº 275 - Bloco 03

B. Guilhermina Vieira Chaer - CEP 38.180-802 - Fone: 3691-7022 / 3691-7145 / 3662.2506

## ITEM17 - PLANILHA QUANTITATIVA ORÇAMENTÁRIA

PLANILHA QUANTITATIVA ORÇAMENTÁRIA								
OBRA: REFORMA DA UNIDADE DE SAÚDE UNIOESTE						DATA: AGOSTO 2022		
LOCAL: AV. PROFA. AUXILIADORA PAIVA, 255 - SERRA MORENA, ARAXÁ - MG						FORMA DE EXECUÇÃO	BDI	28,67%
COORDENADAS GEOGRÁFICAS: 19°35'33.39"S / 46°57'32.30"O								
REGIÃO/MÊS DE REFERÊNCIA: SINAPI - JULHO/2022 SETOP - JUNHO/2022 SUDECAP - MARÇO/2022						( ) DIRETA	( X ) INDIRETA	
PRAZO DE EXECUÇÃO: 6 (SEIS) MESES								
ITEM	CÓDIGO	FONTE	DESCRIÇÃO	UN	QTDE	PREÇO UNIT.	PREÇO UNIT. C/ BDI	TOTAL
1			<b>SERVIÇOS PRELIMINARES</b>					
1.2	ED-50392	SETOP	MOBILIZAÇÃO E DESMOBILIZAÇÃO DE OBRA EM CENTRO URBANO OU REGIÃO LÍMITROFÊ COM VALOR ATÉ O VALOR DE 1.000.000,00	%	0,02%	1.717,61	2.209,98	2.209,98
1.3	ED-50152	SETOP	FORNECIMENTO E COLOCAÇÃO DE PLACA DE OBRA EM CHAPA GALVANIZADA (3,00 X 1,5 0 M) - EM CHAPA GALVANIZADA 0,26 AFIXADAS COM REBITES 540 E PARAFUSOS 3/8, EM ESTRUTURA METÁLICA VIGA U 2" ENRIJECIDA COM METALON 20 X 20, SUPORTE EM EUCALIPTO AUTOCLAVADO PINTADAS	U	1	1.224,69	1.575,76	1.575,76
1.4	ED-50159	SETOP	TAPUME EM CHAPA COMPENSADO DE 12 MM E PONTALETES H = 2,20 M	M	180	209,42	269,45	48.501,34
1.5	ED-16350	SETOP	LOCAÇÃO DE CONTAINER COM ISOLAMENTO TÉRMICO, TIPO 3, PARA DEPÓSITO/FERRAMENTARIA DE OBRA, COM MEDIDAS REFERENCIAIS DE (6) METROS COMPRIMENTO, (2,3) METROS LARGURA E (2,5) METROS ALTURA ÚTIL INTERNA, INCLUSIVE LIGAÇÕES ELÉTRICAS INTERNAS, EXCLUSIVE MOBILIZAÇÃO/DESMOBILIZAÇÃO E LIGAÇÕES PROVISÓRIAS EXTERNAS	MÊS	6	675,00	868,49	5.210,96
1.6	ED-50155	SETOP	LOCAÇÃO DE BANHEIRO QUÍMICO, DIMENSÃO (110X120X230)CM, LINHA PADRÃO, CONTENDO UMA (1) PIA/HIGIENIZADOR DE MÃOS, INCLUSIVE MANUTENÇÃO E MOBILIZAÇÃO/DESMOBILIZAÇÃO	MÊS	6	800,00	1.029,33	6.175,96
1.7	ED-16351	SETOP	LOCAÇÃO DE CONTAINER COM ISOLAMENTO TÉRMICO, TIPO 4, PARA REFEITÓRIO DE OBRA, COM MEDIDAS REFERENCIAIS DE (6) METROS COMPRIMENTO, (2,3) METROS LARGURA E (2,5) METROS ALTURA ÚTIL INTERNA, INCLUSIVE LIGAÇÕES ELÉTRICAS INTERNAS, EXCLUSIVE MOBILIZAÇÃO/DESMOBILIZAÇÃO E LIGAÇÕES PROVISÓRIAS EXTERNAS	MÊS	6	601,31	773,68	4.642,08
1.8	CO-27389	SETOP	COMO CONSTRUÍDO ("AS BUILT") DE PROJETOS COM ÁREA ATÉ 10.000 M2	M2	570,7	0,67	0,86	491,98
1.9	CO-27434	SETOP	PROJETO EXECUTIVO DE SPDA	PR A1	2	1.018,44	1.310,38	2.620,77



# PREFEITURA MUNICIPAL DE ARAXÁ/MG

Secretaria Municipal de Fazenda Planejamento e Gestão

Setor de Licitação - e-mail: [licitacao@araxa.mg.gov.br](mailto:licitacao@araxa.mg.gov.br)

Centro Administrativo - Avenida Rosália Isaura de Araújo nº 275 - Bloco 03

B. Guilhermina Vieira Chaer - CEP 38.180-802 - Fone: 3691-7022 / 3691-7145 / 3662.2506

1.10	CO-27468	SETOP	PROJETO EXECUTIVO DE PREVENÇÃO E COMBATE A INCÊNDIO	PR A1	2	1.189,84	1.530,92	3.061,83
1.11	CO-27430	SETOP	PROJETO EXECUTIVO DE INSTALAÇÕES HIDRO SANITÁRIAS	PR A1	1	1.348,40	1.734,93	1.734,93
1.12	CO-27431	SETOP	PROJETO EXECUTIVO DE INSTALAÇÕES ELÉTRICAS	PR A1	2	1.399,98	1.801,30	3.602,59
<b>TOTAL DA ETAPA</b>								<b>79.828,19</b>
<b>2 ADMINISTRAÇÃO LOCAL</b>								
2.1	90777	SINAPI	ENGENHEIRO CIVIL DE OBRA JUNIOR COM ENCARGOS COMPLEMENTARES	H	240	87,35	112,39	26.973,50
2.2	90776	SINAPI	ENCARREGADO GERAL COM ENCARGOS COMPLEMENTARES	H	480	34,65	44,58	21.399,70
<b>TOTAL DA ETAPA</b>								<b>48.373,19</b>
<b>3 DEMOLIÇÕES E REMOÇÕES</b>								
3.1	ED-48447	SETOP	DEMOLIÇÃO DE CONSTRUÇÃO EM ALVENARIAS	M2	104,2	125,33	161,26	16.802,96
3.2	ED-48505	SETOP	DEMOLIÇÃO DE RODAPÉ EM GERAL, INCLUSIVE ARGAMASSA DE ASSENTAMENTO	M	627,54	2,20	2,83	1.776,34
3.3	ED-48437	SETOP	REMOÇÃO DE BANCADA DE PEDRA (MÁRMORE, GRANITO, ARDÓSIA, MARMÓRITE, ETC.)	M2	9,83	42,43	54,59	536,65
3.4	ED-48467	SETOP	REMOÇÃO DE LOUÇAS (LAVATÓRIO, BANHEIRA, PIA, VASO SANITÁRIO, TANQUE)	U	6	60,74	78,15	468,91
3.5	ED-48480	SETOP	DEMOLIÇÃO DE PISO CERÂMICO OU LADRILHO HIDRÁULICO, INCLUSIVE AFASTAMENTO	M2	655,07	13,08	16,83	11.024,49
3.6	ED-48493	SETOP	REMOÇÃO DE PORTA OU JANELA INCLUSIVE MARCO E ALIZAR, INCLUSIVE AFASTAMENTO E EMPILHAMENTO	M2	42,63	11,06	14,23	606,64
3.7	ED-48494	SETOP	REMOÇÃO DE FOLHA DE PORTA OU JANELA, INCLUSIVE AFASTAMENTO E EMPILHAMENTO	M2	7,23	7,37	9,48	68,56
3.8	ED-48510	SETOP	REMOÇÃO DE TELHA TIPO CALHA DE FIBROCIMENTO, INCLUSIVE AFASTAMENTO E EMPILHAMENTO	M2	50	11,06	14,23	711,52
3.9	ED-48509	SETOP	REMOÇÃO DE TELHA METÁLICA OU PVC, INCLUSIVE AFASTAMENTO E EMPILHAMENTO	M2	100	6,01	7,73	773,28
3.10	ED-48506	SETOP	REMOÇÃO DE RUFO DE CHAPA GALVANIZADA, INCLUSIVE AFASTAMENTO	M	110,55	5,15	6,63	732,54
3.11	ED-51131	SETOP	CARGA DE MATERIAL DE QUALQUER NATUREZA SOBRE CAMINHÃO - MANUAL	M3	59,05	32,42	41,71	2.463,28
3.12	ED-51130	SETOP	TRANSPORTE DE MATERIAL DE QUALQUER NATUREZA EM CAMINHÃO DMT > 5 KM (DENTRO DO PERÍMETRO URBANO)	M3	561,00	4,77	6,14	3.443,04
<b>TOTAL DA ETAPA</b>								<b>39.408,22</b>
<b>4 ARQUITETURA</b>								
4.1	ED-48232	SETOP	ALVENARIA DE VEDAÇÃO COM TIJOLO CERÂMICO FURADO, ESP. 14CM, PARA REVESTIMENTO, INCLUSIVE ARGAMASSA PARA ASSENTAMENTO	M2	131,84	61,20	78,74	10.381,54



# PREFEITURA MUNICIPAL DE ARAXÁ/MG

Secretaria Municipal de Fazenda Planejamento e Gestão

Setor de Licitação - e-mail: [licitacao@araxa.mg.gov.br](mailto:licitacao@araxa.mg.gov.br)

Centro Administrativo - Avenida Rosália Isaura de Araújo nº 275 - Bloco 03

B. Guilhermina Vieira Chaer - CEP 38.180-802 - Fone: 3691-7022 / 3691-7145 / 3662.2506

4.2	ED-50729	SETOP	CHAPISCO COM ARGAMASSA, TRAÇO 1:3 (CIMENTO E AREIA), ESP. 5MM, APLICADO EM ALVENARIA COM PENEIRA, PREPARO MECÂNICO	M2	263,68	10,59	13,63	3.592,83
4.3	ED-50732	SETOP	EMBOÇO COM ARGAMASSA, TRAÇO 1:6 (CIMENTO E AREIA), ESP. 20MM, APLICAÇÃO MANUAL, PREPARO MECÂNICO	M2	29,06	26,80	34,48	1.002,06
4.4	ED-50760	SETOP	REBOCO COM ARGAMASSA, TRAÇO 1:2:9 (CIMENTO, CAL E AREIA), COM ADITIVO IMPERMEABILIZANTE, ESP. 20MM, APLICAÇÃO MANUAL, PREPARO MECÂNICO	M2	234,62	42,39	54,54	12.796,51
4.5	ED-50739	SETOP	REVESTIMENTO COM LADRILHO HIDRÁULICO APLICADO EM PAREDE (20X20CM) COM JUNTA SECA, NA COR NATURAL, ASSENTAMENTO COM ARGAMASSA INDUSTRIALIZADA	M2	242,76	63,18	81,29	19.734,22
4.6	ED-50019	SETOP	FORNECIMENTO E ASSENTAMENTO DE TUBO PVC RÍGIDO SOLDÁVEL, ÁGUA FRIA, DN 25 MM (3/4") , INCLUSIVE CONEXÕES	M	90,00	21,06	27,10	2.438,73
4.7	ED-50088	SETOP	FORNECIMENTO E ASSENTAMENTO DE TUBO DE COBRE CLASSE "A" SEM COSTURA SOLDÁVEL, INCLUSIVE CONEXÕES E SUPORTES, D = 22 MM (3/4")	M	90,00	137,91	177,44	15.969,87
<b>TOTAL DA ETAPA</b>								<b>65.915,75</b>
<b>5</b>			<b>COBERTURA</b>					
5.1	ED-48428	SETOP	COBERTURA EM TELHA METÁLICA GALVANIZADA TRAPEZOIDAL, TIPO SIMPLES, ESP. 0,50MM, ACABAMENTO NATURAL, INCLUSIVE ACESSÓRIOS PARA FIXAÇÃO, FORNECIMENTO E INSTALAÇÃO	M2	60,00	93,68	120,53	7.232,05
5.2	ED-48425	SETOP	COBERTURA EM TELHA DE FIBROCIMENTO ESTRUTURAL, ESP. 8MM, COM RECOBRIMENTO TRANSVERSAL E LONGITUDINAL, EXCLUSIVE CUMEEIRA, INCLUSIVE ACESSÓRIOS DE FIXAÇÃO E IÇAMENTO	M2	510,00	87,09	112,06	57.148,07
5.3	ED-48408	SETOP	ENGRADAMENTO PARA TELHADO DE FIBROCIMENTO ONDULADA	M2	510,00	75,24	96,81	49.372,15
5.4	ED-50648	SETOP	CALHA EM CHAPA GALVANIZADA, ESP. 0,8MM (GSG-22), COM DESENVOLVIMENTO DE 33CM, INCLUSIVE IÇAMENTO MANUAL VERTICAL	M	116,75	58,44	75,19	8.778,70
5.5	ED-50676	SETOP	RUFO E CONTRA-RUFO EM CHAPA GALVANIZADA, ESP. 0,65MM (GSG-24), COM DESENVOLVIMENTO DE 20CM, INCLUSIVE IÇAMENTO MANUAL VERTICAL	M	30,50	32,98	42,43	1.294,24
5.6	PLU-RUF-015	SINAPI	RUFO E CONTRA-RUFO EM CHAPA GALVANIZADA, ESP. 0,65MM (GSG-24), COM DESENVOLVIMENTO DE 25CM, INCLUSIVE IÇAMENTO MANUAL VERTICAL	M	80,05	38,98	50,15	4.014,82
<b>TOTAL DA ETAPA</b>								<b>127.840,03</b>
<b>6</b>			<b>PISO E REVESTIMENTOS</b>					
6.1	ED-50754	SETOP	REVESTIMENTO COM PORCELANATO APLICADO EM PISO, ACABAMENTO POLÍDO, AMBIENTE INTERNO, PADRÃO EXTRA, BORDA RETIFICADA, DIMENSÃO DA PEÇA (60X60CM), ASSENTAMENTO COM ARGAMASSA INDUSTRIALIZADA, INCLUSIVE REJUNTAMENTO	M2	570,75	120,89	155,54	88.776,78
6.2	ED-50170	SETOP	CAMADA DE REGULARIZAÇÃO COM ARGAMASSA, TRAÇO 1:3 (CIMENTO E AREIA), ESP. 30MM, APLICAÇÃO MANUAL, PREPARO MECÂNICO	M2	570,75	35,58	45,78	26.128,53





# PREFEITURA MUNICIPAL DE ARAXÁ/MG

Secretaria Municipal de Fazenda Planejamento e Gestão

Setor de Licitação - e-mail: [licitacao@araxa.mg.gov.br](mailto:licitacao@araxa.mg.gov.br)

Centro Administrativo - Avenida Rosália Isaura de Araújo nº 275 - Bloco 03

B. Guilhermina Vieira Chaer - CEP 38.180-802 - Fone: 3691-7022 / 3691-7145 / 3662.2506

6.3	ED-51003	SETOP	SOLEIRA DE GRANITO CINZA ANDORINHA E = 3 CM	M2	5,00	262,13	337,27	1.686,36
6.4	ED-50771	SETOP	RODAPÉ COM REVESTIMENTO EM CERÂMICA ESMALTADA COMERCIAL, ALTURA 10CM, PEI IV, ASSENTAMENTO COM ARGAMASSA INDUSTRIALIZADA, INCLUSIVE REJUNTAMENTO	M	627,00	10,92	14,05	8.809,54
6.5	ED-50707	SETOP	RASGO EM ALVENARIA PARA PASSAGEM DE ELETRODUTO/TUBULAÇÃO, DIÂMETROS DE 15MM A 25MM (1/2" A 1"), EXCLUSIVE ENCHIMENTO - <b>PARA RODAPÉ</b>	M	627,00	2,86	3,68	2.307,26
6.7	ED-50998	SETOP	PEITORIL DE GRANITO CINZA ANDORINHA E = 3 CM	M²	1,03	259,05	333,31	343,31
<b>TOTAL DA ETAPA</b>								<b>128.051,78</b>
<b>7</b>			<b>INSTALAÇÃO ELÉTRICA</b>					
<b>7.1</b>			<b>DADOS E VOZ</b>					
7.1.1	ED-15794	SETOP	CONJUNTO DE DUAS (2) TOMADAS DE DADOS (CONECTOR RJ45 CAT.6E), COM PLACA 4"X4" DE DOIS (2) POSTOS, INCLUSIVE FORNECIMENTO, INSTALAÇÃO, SUPORTE, MÓDULO E PLACA	UN	30,00	64,00	82,35	2.470,38
7.1.2	ED-15762	SETOP	CONJUNTO DE DUAS (2) TOMADAS DE DADOS (CONECTOR RJ45 CAT.6E), COM PLACA 4"X2" DE DOIS (2) POSTOS, INCLUSIVE FORNECIMENTO, INSTALAÇÃO, SUPORTE, MÓDULO E PLACA	UN	30,00	60,31	77,60	2.327,95
7.1.3	ED-48365	SETOP	CABO UTP 4 PARES CATEGORIA 6 COM REVESTIMENTO EXTERNO NÃO PROPAGANTE A CHAMA	M	700,00	8,04	10,34	7.241,31
7.1.4	ED-48374	SETOP	PATCH PANEL 48 POSIÇÕES, CATEGORIA COM GUIA TRASEIRO	CJ	1,00	1.677,04	2.157,78	2.157,78
7.1.5	ED-48362	SETOP	ANILHA (MARCADOR) PARA IDENTIFICAÇÃO DE CABOS (# 16 MM2) - 500 UN	U	1,00	68,75	88,46	88,46
7.1.6	ED-48361	SETOP	ANILHA (MARCADOR) PARA IDENTIFICAÇÃO DE CABOS (# 6 MM2) - 500 UN	U	120,00	53,75	69,16	8.298,94
7.1.7	ED-48372	SETOP	PATCH CORD RJ45/RJ45 UTP-4P METÁLICO CATEGORIA 6, PINAGEM T568A NA COR AZUL (VOZ), COMPRIMENTO 3 METROS	CJ	1,00	27,13	34,91	34,91
7.1.8	ED-48375	SETOP	RÉGUA COM 8 TOMADAS (2P+T), PARA FIXAÇÃO NO RACK DE 19" (1U)	UN	24,00	71,01	91,37	2.192,77
<b>7.2</b>			<b>ELÉTRICA</b>					
7.2.1	ED-15771	SETOP	CONJUNTO DE DOIS (2) INTERRUPTORES SIMPLES, CORRENTE 10A, TENSÃO 250V, (10A-250V) E UMA (1) TOMADA PADRÃO, TRÊS (3) POLOS, CORRENTE 10A, TENSÃO 250V, (2P+T/10A-250V), COM PLACA 4"X2" DE TRÊS (3) POSTOS, INCLUSIVE FORNECIMENTO, INSTALAÇÃO, SUPORTE, MÓDULO E PLACA	U	25,00	44,30	57,00	1.424,97
7.2.2	ED-15771	SETOP	CONJUNTO DE DOIS (2) INTERRUPTORES SIMPLES, CORRENTE 10A, TENSÃO 250V, (10A-250V) E UMA (1) TOMADA PADRÃO, TRÊS (3) POLOS, CORRENTE 10A, TENSÃO 250V, (2P+T/10A-250V), COM PLACA 4"X2" DE TRÊS (3) POSTOS, INCLUSIVE FORNECIMENTO, INSTALAÇÃO, SUPORTE, MÓDULO E PLACA	U	15,00	44,30	57,00	854,98
7.2.3	ED-13338	SETOP	LUMINÁRIA COMERCIAL CHANFRADA DE SOBREPOR COMPLETA, PARA DUAS (2) LÂMPADAS TUBULARES LED 2X18W-ØT8, TEMPERATURA DA COR 6500K, FORNECIMENTO E INSTALAÇÃO, INCLUSIVE BASE E LÂMPADAS	UN	80,00	158,38	203,78	16.302,47



# PREFEITURA MUNICIPAL DE ARAXÁ/MG

Secretaria Municipal de Fazenda Planejamento e Gestão

Setor de Licitação - e-mail: [licitacao@araxa.mg.gov.br](mailto:licitacao@araxa.mg.gov.br)

Centro Administrativo - Avenida Rosália Isaura de Araújo nº 275 - Bloco 03

B. Guilhermina Vieira Chaer - CEP 38.180-802 - Fone: 3691-7022 / 3691-7145 / 3662.2506

7.2.4	91953	SINAPI	INTERRUPTOR SIMPLES (1 MÓDULO), 10A/250V, INCLUINDO SUPORTE E PLACA - FORNECIMENTO E INSTALAÇÃO. AF_12/2015	UN	40,00	22,91	29,48	1.179,09
7.2.5	ED-48989	SETOP	CABO DE COBRE FLEXÍVEL, CLASSE 5, ISOLAMENTO TIPO EPR/HEPR, NÃO HALOGENADO, ANTICHAMA, TERMOFIXO, UNIPOLAR, SEÇÃO 2,5 MM <sup>2</sup> , 90°C, 0,6/1KV	M	3100,00	4,53	5,83	18.068,54
7.2.6	ED-48961	SETOP	CABO DE COBRE FLEXÍVEL, CLASSE 5, ISOLAMENTO TIPO LSHF/ATOX, NÃO HALOGENADO, ANTICHAMA, TERMOPLÁSTICO, UNIPOLAR, SEÇÃO 6 MM <sup>2</sup> , 70°C, 450/750V	M	200,00	11,39	14,66	2.931,01
7.2.7	ED-48956	SETOP	CABO DE COBRE FLEXÍVEL, CLASSE 5, ISOLAMENTO TIPO LSHF/ATOX, NÃO HALOGENADO, ANTICHAMA, TERMOPLÁSTICO, UNIPOLAR, SEÇÃO 4 MM <sup>2</sup> , 70°C, 450/750V	M	200,00	7,98	10,27	2.053,51
	ED-49415	SETOP	ELETRODUTO FLEXÍVEL CORRUGADO, PVC, ANTI-CHAMA, DN 32MM (1"), APLICADO EM ALVENARIA, INCLUSIVE RASGO	M	200,00	11,46	14,75	2.949,02
<b>7.3</b>			<b>ATERRAMENTO E SPDA</b>					
7.3.1	11.92.06	SUDECAP	PRESILHA LATAO P/CABO 35/50MM <sup>2</sup> C/PARAFUSO/BUCHA S6	U	152,00	2,84	3,65	555,42
7.3.2	11.92.23	SUDECAP	PARAFUSO FENDA AUTOTARRAXANTE INOX 4,2X32MM	U	152,00	1,91	2,46	373,54
7.3.3	4375	SINAPI	BUCHA DE NYLON SEM ABA S6	UN	152,00	0,08	0,10	15,65
7.3.4	11.92.01	SUDECAP	TERMINAL AEREO (CAPTOR), ACO GALV. D= 3/8"X250MM	U	36,00	12,96	16,68	600,35
7.3.5	ED-49136	SETOP	CABO DE COBRE NÚ # 50 MM <sup>2</sup> , ENTERRADO, EXCLUSIVE ESCAVAÇÃO E REATERRO	M	420,00	47,15	60,67	25.479,69
7.3.6	ED-49309	SETOP	ELETRODUTO DE PVC RÍGIDO ROSCÁVEL, DN 25 MM (1"), INCLUSIVE CONEXÕES, SUPORTES E FIXAÇÃO	M	30,00	23,00	29,59	887,79
7.3.7	11.92.24	SUDECAP	ABRACADEIRA PVC TIPO COLAR 1"	U	58,00	4,46	5,74	332,83
7.3.8	ED-48702	SETOP	CAIXA PRÉ MOLDADA PARA ATERRAMENTO COM TAMPA DE CONCRETO 25 x 25 x 50 CM, INCLUSIVE ESCAVAÇÃO E BOTA FORA	U	16,00	105,75	136,06	2.177,03
7.3.9	ED-51067	SETOP	HASTE PARA ATERRAMENTO, ALTA CAMADA, 3/4" X 3M	U	22,00	347,46	447,06	9.835,37
7.3.10	ED-51068	SETOP	MASTRO SIMPLES DE FERRO GALVANIZADO PARA PÁRA-RAIOS, ALTURA DE 3 M, Ø 40 MM (1 1/2") OU 50 MM (2"), COMPLETO	U	1,00	1.007,81	1.296,71	1.296,71
7.3.11	ED-51011	SETOP	ABRACADEIRA GUIA PARA MASTROS SIMPLES PARA UMA DESCIDA 2"	U	4,00	13,35	17,18	68,71
<b>TOTAL DA ETAPA</b>								<b>112.199,18</b>
<b>8</b>			<b>INSTALAÇÃO HIROSSANITARIA</b>					
8.1	ED-48160	SETOP	BARRA DE APOIO EM AÇO INOX POLIDO RETA, DN 1.1/4" (31,75MM), PARA ACESSIBILIDADE (PMR/PCR), COMPRIMENTO 80CM, INSTALADO EM PAREDE, INCLUSIVE FORNECIMENTO, INSTALAÇÃO E ACESSÓRIOS PARA FIXAÇÃO	UN	6,00	192,64	247,86	1.487,17



# PREFEITURA MUNICIPAL DE ARAXÁ/MG

Secretaria Municipal de Fazenda Planejamento e Gestão

Setor de Licitação - e-mail: [licitacao@araxa.mg.gov.br](mailto:licitacao@araxa.mg.gov.br)

Centro Administrativo - Avenida Rosália Isaura de Araújo nº 275 - Bloco 03

B. Guilhermina Vieira Chaer - CEP 38.180-802 - Fone: 3691-7022 / 3691-7145 / 3662.2506

8.2	ED-48164	SETOP	BARRA DE APOIO EM AÇO INOX POLIDO RETA, DN 1.1/4" (31,75MM), PARA ACESSIBILIDADE (PMR/PCR), COMPRIMENTO 70CM, INSTALADO EM PAREDE, INCLUSIVE FORNECIMENTO, INSTALAÇÃO E ACESSÓRIOS PARA FIXAÇÃO	UN	12,00	155,58	200,18	2.402,14
8.3	ED-48162	SETOP	BARRA DE APOIO EM AÇO INOX POLIDO RETA, DN 1.1/4" (31,75MM), PARA ACESSIBILIDADE (PMR/PCR), COMPRIMENTO 90CM, INSTALADO EM PAREDE, INCLUSIVE FORNECIMENTO, INSTALAÇÃO E ACESSÓRIOS PARA FIXAÇÃO	UN	12,00	225,64	290,32	3.483,86
<b>TOTAL DA ETAPA</b>								<b>7.373,17</b>
<b>9</b>			<b>ESQUADRIAS</b>					
9.1	ED-49604	SETOP	PORTA EM MADEIRA DE LEI ESPECIAL COMPLETA 90 X 210 CM, PARA PINTURA, PARA P.N.E., COM PROTEÇÃO INFERIOR EM LAMINADO MELAMÍNICO, INCLUSIVE FERRAGENS E MAÇANETA TIPO ALAVANCA (P2)	U	25,00	927,45	1.193,31	29.832,77
9.2	ED-50991	SETOP	FORNECIMENTO E ASSENTAMENTO DE PORTA DE ALUMÍNIO, LINHA SUPREMA ACABAMENTO ANODIZADO, TIPO CORRER, COM DUAS FOLHAS, INCLUSIVE FORNECIMENTO DE VIDRO LISO DE 4MM, FERRAGENS E ACESSÓRIOS	M2	10,92	562,01	723,11	7.896,41
9.3	ED-50959	SETOP	FORNECIMENTO E ASSENTAMENTO DE JANELA EM METALON, TIPO MAXIM-AR, INCLUSIVE FERRAGENS E ACESSÓRIOS	M2	86,95	353,68	455,07	39.567,92
<b>TOTAL DA ETAPA</b>								<b>77.297,10</b>
<b>10</b>			<b>VIDROS</b>					
10.1	ED-51156	SETOP	VIDRO COMUM LISO INCOLOR, ESP. 4MM, INCLUSIVE FIXAÇÃO E VEDAÇÃO COM GUARNIÇÃO/GAXETA DE BORRACHA NEOPRENE, FORNECIMENTO E INSTALAÇÃO, EXCLUSIVE CAIXILHO/PERFIL	M2	97,87	165,18	212,53	20.800,33
<b>TOTAL DA ETAPA</b>								<b>20.800,33</b>
<b>11</b>			<b>PINTURA</b>					
11.1	ED-50451	SETOP	PINTURA ACRÍLICA EM PAREDE, DUAS (2) DEMÃOS, EXCLUSIVE SELADOR ACRÍLICO E MASSA ACRÍLICA/CORRIDA (PVA)	M2	1812,75	13,02	16,75	30.367,71
11.2	ED-50509	SETOP	PINTURA ESMALTE EM SUPERFÍCIE DE CONCRETO/ALVENARIA, DUAS (2) DEMÃOS, EXCLUSIVE SELADOR ACRÍLICO E MASSA ACRÍLICA/CORRIDA (PVA)	M2	156,51	19,96	25,68	4.019,44
11.3	ED-50503	SETOP	PINTURA LÁTEX (PVA) EM TETO, DUAS (2) DEMÃOS, INCLUSIVE UMA (1) DEMÃO DE MASSA CORRIDA (PVA), EXCLUSIVE SELADOR ACRÍLICO	M2	18,92	30,12	38,75	733,23
11.4	ED-50452	SETOP	PINTURA ACRÍLICA EM TETO, DUAS (2) DEMÃOS, EXCLUSIVE SELADOR ACRÍLICO E MASSA ACRÍLICA/CORRIDA (PVA)	M2	523,00	14,36	18,48	9.663,16
11.5	88485	SINAPI	APLICAÇÃO DE FUNDO SELADOR ACRÍLICO EM PAREDES, UMA DEMÃO. AF_06/2014	M2	234,62	2,74	3,53	827,14
11.6	ED-50491	SETOP	PINTURA ESMALTE EM ESQUADRIAS DE FERRO, DUAS (2) DEMÃOS, INCLUSIVE UMA (1) DEMÃO DE FUNDO ANTICORROSIVO	M2	608,36	29,43	37,87	23.036,37



# PREFEITURA MUNICIPAL DE ARAXÁ/MG

Secretaria Municipal de Fazenda Planejamento e Gestão

Setor de Licitação - e-mail: [licitacao@araxa.mg.gov.br](mailto:licitacao@araxa.mg.gov.br)

Centro Administrativo - Avenida Rosália Isaura de Araújo nº 275 - Bloco 03

B. Guilhermina Vieira Chaer - CEP 38.180-802 - Fone: 3691-7022 / 3691-7145 / 3662.2506

11.7	ED-50517	SETOP	PINTURA A BASE DE RESINA DE SILICONE EM CONCRETO OU ALVENARIA APARENTE, DUAS (2) DEMÃOS	M2	129,60	17,53	22,56	2.923,14
11.8	ED-50478	SETOP	EMASSAMENTO EM PAREDE COM MASSA CORRIDA (PVA), DUAS ( 2) DEMÃOS, INCLUSIVE LIXAMENTO PARA PINTURA	M2	1412,00	14,52	18,68	26.379,37
<b>TOTAL DA ETAPA</b>								<b>97.949,56</b>
<b>12</b>			<b>LOUÇAS E METAIS</b>					
12.1	ED-50301	SETOP	BACIA SANITÁRIA (VASO) DE LOUÇA CONVENCIONAL, ACESSÍVEL (PCR/PMR), COR BRANCA, COM INSTALAÇÃO DE SÓCULO NA BASE DA BACIA ACOMPANHANDO A PROJEÇÃO DA BASE, NÃO ULTRAPASSANDO ALTURA DE 5CM, ALTURA MÁXIMA DE 46CM (BACIA+ASSENTO), INCLUSIVE ACESSÓRIOS DE FIXAÇÃO/VEDAÇÃO, VÁLVULA DE DESCARGA METÁLICA COM ACIONAMENTO DUPLO, TUBO DE LIGAÇÃO DE LATÃO COM CANOPLA, FORNECIMENTO, INSTALAÇÃO E REJUNTAMENTO, EXCLUSIVE ASSENTO	U	2,00	559,01	719,25	1.438,51
12.2	ED-48157	SETOP	ASSENTO PARA VASO PNE (NBR 9050)	U	2,00	124,01	159,56	319,12
12.3	ED-50279	SETOP	CUBA DE LOUÇA BRANCA DE EMBUTIR, FORMATO OVAL, INCLUSIVE VÁLVULA DE ESCOAMENTO DE METAL COM ACABAMENTO CROMADO, SIFÃO DE METAL TIPO COPO COM ACABAMENTO CROMADO, FORNECIMENTO E INSTALAÇÃO	UN	5,00	293,12	377,15	1.885,73
12.4	ED-48183	SETOP	PAPELEIRA PLASTICA TIPO DISPENSER PARA PAPEL HIGIENICO ROLAO	U	2,00	56,09	72,17	144,34
12.5	ED-48164	SETOP	BARRA DE APOIO EM AÇO INOX POLIDO RETA, DN 1.1/4" (31,75MM), PARA ACESSIBILIDADE (PMR/PCR), COMPRIMENTO 70CM, INSTALADO EM PAREDE, INCLUSIVE FORNECIMENTO, INSTALAÇÃO E ACESSÓRIOS PARA FIXAÇÃO	UN	4,00	155,58	200,18	800,71
12.6	ED-48182	SETOP	DISPENSER EM PLÁSTICO PARA PAPEL TOALHA 2 OU 3 FOLHAS	U	2,00	57,68	74,21	148,43
12.7	ED-48189	SETOP	SABONETEIRA PLASTICA TIPO DISPENSER PARA SABONETE LIQUIDO COM RESERVATORIO 1500 ML	U	2,00	65,68	84,51	169,02
12.8	ED-51152	SETOP	ESPELHO (40X60CM) ESP.4MM INCLUSIVE FIXAÇÃO COM PARAFUSO FINESSE - FORNECIMENTO E INSTALAÇÃO	UN	4,00	119,08	153,22	612,86
12.9	ED-50278	SETOP	CUBA EM AÇO INOXIDÁVEL DE EMBUTIR, AISI 304, APLICAÇÃO PARA PIA (560X330X115MM), NÚMERO 2, ASSENTAMENTO EM BANCADA, INCLUSIVE VÁLVULA DE ESCOAMENTO DE METAL COM ACABAMENTO CROMADO, SIFÃO DE METAL TIPO COPO COM ACABAMENTO CROMADO, FORNECIMENTO E INSTALAÇÃO	UN	1,00	376,21	484,05	484,05
12.10	ED-50325	SETOP	TORNEIRA METÁLICA PARA PIA, BICA MÓVEL, ABERTURA 1/4 DE VOLTA, ACABAMENTO CROMADO, COM AREJADOR, APLICAÇÃO DE PAREDE, INCLUSIVE FORNECIMENTO E INSTALAÇÃO	UN	5,00	87,41	112,47	562,33
12.11	ED-50324	SETOP	TORNEIRA METÁLICA PARA PIA, BICA MÓVEL, ABERTURA 1/4 DE VOLTA, ACABAMENTO CROMADO, COM AREJADOR, APLICAÇÃO DE MESA, INCLUSIVE ENGATE FLEXÍVEL METÁLICO, FORNECIMENTO E INSTALAÇÃO	UN	2,00	146,85	188,95	377,89



# PREFEITURA MUNICIPAL DE ARAXÁ/MG

Secretaria Municipal de Fazenda Planejamento e Gestão

Setor de Licitação - e-mail: [licitacao@araxa.mg.gov.br](mailto:licitacao@araxa.mg.gov.br)

Centro Administrativo - Avenida Rosália Isaura de Araújo nº 275 - Bloco 03

B. Guilhermina Vieira Chaer - CEP 38.180-802 - Fone: 3691-7022 / 3691-7145 / 3662.2506

12.12	ED-49989	SETOP	REGISTRO DE GAVETA, TIPO BASE, ROSCÁVEL 3/4" (PARA TUBO SOLDÁVEL OU PPR DN 25MM/CPVC DN 22MM), INCLUSIVE ACABAMENTO (PADRÃO MÉDIO) E CANOPLA CROMADO	UN	2,00	78,71	101,27	202,55
12.13	ED-50290	SETOP	TANQUE DE LOUÇA BRANCA COM COLUNA, CAPACIDADE 22 LITROS, INCLUSIVE ACESSÓRIOS DE FIXAÇÃO, VÁLVULA DE ESCOAMENTO DE METAL COM ACABAMENTO CROMADO, SIFÃO DE METAL TIPO COPO COM ACABAMENTO CROMADO, FORNECIMENTO, INSTALAÇÃO E REJUNTAMENTO, EXCLUSIVE TORNEIRA	U	1,00	590,12	759,28	759,28
12.14	ED-21657	SETOP	BANCADA EM GRANITO, COR CINZA ANDORINHA, ESP. 2CM, ACABAMENTO POLIDO, APOIADA EM ALVENARIA, EXCLUSIVE ALVENARIA, RODABANCA/FRONTÃO, TESTEIRA/FAIXA, FURO EM BANCADA, CUBA METÁLICA, VÁLVULA, SIFÃO, TORNEIRA E ENGATE FLEXÍVEL	M2	12,18	301,21	387,55	4.720,41
12.15	ED-48347	SETOP	RODABANCA/FRONTÃO PARA BANCADA EM GRANITO, COR CINZA ANDORINHA, ESP. 2CM, ALTURA DE 7CM, INCLUSIVE REJUNTAMENTO EM MASSA PLÁSTICA NA COR DA PEDRA	M	20,00	29,42	37,85	757,07
<b>TOTAL DA ETAPA</b>								<b>13.382,30</b>
<b>13</b>			<b>PCIP</b>					
13.1	97599	SINAPI	LUMINÁRIA DE EMERGÊNCIA, COM 30 LÂMPADAS LED DE 2 W, SEM REATOR - FORNECIMENTO E INSTALAÇÃO. AF_02/2020	U	15,00	29,80	38,34	575,14
13.2	ED-50232	SETOP	PONTO DE EMBUTIR PARA UMA (1) TOMADA PADRÃO, TRÊS (3) POLOS (2P+T/10A-250V), COM PLACA 4"X2" DE UM (1) POSTO, COM ELETRODUTO FLEXÍVEL CORRUGADO, ANTI-CHAMA, DN 25MM (3/4"), EMBUTIDO NA ALVENARIA E CABO DE COBRE FLEXÍVEL, CLASSE 5, ISOLAMENTO TIPO LSHF/ATOX, NÃO HALOGENADO, SEÇÃO 2,5MM <sup>2</sup> (70°C-450/750V), COM DISTÂNCIA DE ATÉ DEZ (10) METROS DO PONTO DE DERIVAÇÃO, INCLUSIVE CAIXA DE LIGAÇÃO, SUPORTE E FIXAÇÃO DO ELETRODUTO COM ENCHIMENTO DO RASGO NA ALVENARIA/CONCRETO COM ARGAMASSA	U	10,00	383,92	493,97	4.939,74
13.3	ED-50201	SETOP	PLACA FOTOLUMINESCENTE "S1" OU "S2"- 380 X 190 MM (SAÍDA - DIREITA)	U	10,00	21,01	27,03	270,33
13.4	ED-50202	SETOP	PLACA FOTOLUMINESCENTE "S1" OU "S2"- 380 X 190 MM (SAÍDA - ESQUERDA)	U	10,00	21,11	27,16	271,61
13.5	ED-50199	SETOP	PLACA FOTOLUMINESCENTE "E5" - 300 X 300 MM	U	15,00	18,90	24,32	364,77
13.6	ED-50200	SETOP	PLACA FOTOLUMINESCENTE "E8" - 300 X 300 MM	U	15,00	18,93	24,36	365,35
13.7	ED-50193	SETOP	EXTINTOR DE INCÊNDIO TIPO PÓ QUÍMICO 2-A:20-B:C, CAPACIDADE 6 KG	U	15,00	168,56	216,88	3.253,19
13.8	ED-50205	SETOP	PLACA FOTOLUMINESCENTE "S12" - 380 X 190 MM (SAÍDA)	U	12,00	20,86	26,84	322,08
<b>TOTAL DA ETAPA</b>								<b>10.362,19</b>





# PREFEITURA MUNICIPAL DE ARAXÁ/MG

Secretaria Municipal de Fazenda Planejamento e Gestão

Setor de Licitação - e-mail: [licitacao@araxa.mg.gov.br](mailto:licitacao@araxa.mg.gov.br)

Centro Administrativo - Avenida Rosália Isaura de Araújo nº 275 - Bloco 03

B. Guilhermina Vieira Chaer - CEP 38.180-802 - Fone: 3691-7022 / 3691-7145 / 3662.2506

14										
DIVERSOS										
14.1	ED-50266	SETOP	LIMPEZA FINAL PARA ENTREGA DA OBRA	M2	570,70	5,86	7,54	4.302,97		
14.2	ED-50635	SETOP	PLACA DE INAUGURAÇÃO EM ALUMÍNIO FUNDIDO 85 X 50 CM	CJ	1,00	886,26	1.140,31	1.140,31		
14.3	CPU-0001	COMPOSIÇÃO	APLICAÇÃO DE PELÍCULA BRANCA TIPO JATEADO - JANELAS SUPERIORES EM TORNO DA EDIFICAÇÃO	VB	1,00	3.519,16	4.527,96	4.527,96		
14.4	103247	SINAPI	AR CONDICIONADO SPLIT INVERTER, HI-WALL (PAREDE), 12000 BTU/H, CICLO FRIO - FORNECIMENTO E INSTALAÇÃO. AF_11/2021_P	UN	8,00	2.331,58	2.999,95	23.999,57		
								<b>TOTAL DA ETAPA</b>	<b>33.970,81</b>	
								<b>TOTAL</b>	<b>862.751,81</b>	



# PREFEITURA MUNICIPAL DE ARAXÁ/MG

Secretaria Municipal de Fazenda Planejamento e Gestão

Setor de Licitação - e-mail: [licitacao@araxa.mg.gov.br](mailto:licitacao@araxa.mg.gov.br)

Centro Administrativo - Avenida Rosália Isaura de Araújo nº 275 - Bloco 03

B. Guilhermina Vieira Chaer - CEP 38.180-802 - Fone: 3691-7022 / 3691-7145 / 3662.2506

## ITEM 18

### CRONOGRAMA FÍSICO FINANCEIRO

CRONOGRAMA FISICO-FINANCEIRO										
OBRA: REFORMA DA UNIDADE BÁSICA DE SAÚDE - UNIOESTE										
LOCAL: RUA AVENIDA PROFESSORA AUXILIADORA PAIVA Nº 255 - SERRA MORENA, ARAXÁ - MG										
ITEM	SERVIÇO	FÍSICO/ FINANCEIRO	TOTAL ETAPAS	MÊS 1	MÊS 2	MÊS 3	MÊS 4	MÊS 5	MÊS 6	TOTAL
1	SERVIÇOS PRELIMINARES	Físico %	9,25%	50,00%	10,00%	10,00%	10,00%	10,00%	10,00%	100%
		Financeiro R\$	79.828,19	39.914,09	7.982,82	7.982,82	7.982,82	7.982,82	7.982,82	7.982,82
2	ADMINISTRAÇÃO LOCAL	Físico %	5,61%		50,00%	50,00%				100%
		Financeiro R\$	48.373,19	-	24.186,60	24.186,60	-	-	-	48.373,19
3	DEMOLIÇÕES E REMOÇÕES	Físico %	4,57%			40,00%	40,00%	20,00%		100%
		Financeiro R\$	39.408,22	-	-	15.763,29	15.763,29	7.881,64	-	39.408,22
4	ARQUITETURA	Físico %	7,64%				70,00%	30,00%		100%
		Financeiro R\$	65.915,75	-	-	-	46.141,03	19.774,73	-	65.915,75
5	COBERTURA	Físico %	14,82%				40,00%	50,00%	10,00%	100%
		Financeiro R\$	127.840,03	-	-	-	51.136,01	63.920,02	12.784,00	127.840,03
6	PISO E REVESTIMENTOS	Físico %	14,84%		10,00%	10,00%	50,00%	30,00%		100%
		Financeiro R\$	128.051,78	-	12.805,18	12.805,18	64.025,89	38.415,53	-	128.051,78
7	INSTALAÇÃO ELÉTRICA	Físico %	13,00%			30,00%	30,00%	40,00%		100%
		Financeiro R\$	112.199,18	-	-	33.659,75	33.659,75	44.879,67	-	112.199,18
8	INSTALAÇÃO HIROSSANITARIA	Físico %	0,85%					50,00%	50,00%	100%
		Financeiro R\$	7.373,17	-	-	-	-	3.686,58	3.686,58	7.373,17
9	ESQUADRIAS	Físico %	8,96%			30,00%	30,00%	40,00%		100%
		Financeiro R\$	77.297,10	-	-	23.189,13	23.189,13	30.918,84	-	77.297,10



# PREFEITURA MUNICIPAL DE ARAXÁ/MG

Secretaria Municipal de Fazenda Planejamento e Gestão

Setor de Licitação - e-mail: [licitacao@araxa.mg.gov.br](mailto:licitacao@araxa.mg.gov.br)

Centro Administrativo - Avenida Rosália Isaura de Araújo nº 275 - Bloco 03

B. Guilhermina Vieira Chaer - CEP 38.180-802 - Fone: 3691-7022 / 3691-7145 / 3662.2506

10	VIDROS	Físico %	2,41%				50,00%	50,00%		100%
		Financeiro R\$	20.800,33	-	-	-	10.400,16	10.400,16	-	20.800,33
11	PINTURA	Físico %	11,35%						100,00%	100%
		Financeiro R\$	97.949,56	-	-	-	-	-	97.949,56	97.949,56
12	LOUÇAS E METAIS	Físico %	1,55%					30,00%	70,00%	100%
		Financeiro R\$	13.382,30	-	-	-	-	4.014,69	9.367,61	13.382,30
13	PCIP	Físico %	1,20%		50,00%	12,00%	12,00%	12,00%	14,00%	100%
		Financeiro R\$	10.362,19	-	5.181,10	1.243,46	1.243,46	1.243,46	1.450,71	10.362,19
14	DIVERSOS	Físico %	3,94%					70,00%	30,00%	100%
		Financeiro R\$	33.970,81	-	-	-	-	23.779,57	10.191,24	33.970,81
TOTAL		Físico %	100,00%	4,63%	5,81%	13,77%	29,39%	29,78%	16,62%	100,00%
		Financeiro R\$	862.751,81	39.914,09	50.155,69	118.830,23	253.541,55	256.897,72	143.412,52	862.751,81



**ITEM 19**  
**MEMORIAL DESCRITIVO**

**NOME DO PROJETO: REFORMA UNIOESTE**  
**ENDEREÇO: AV. PROFA. AUXILIADORA PAIVA, 255 - SERRA MORENA, ARAXÁ - MG**  
**COORDENADAS: 19°35'33.39"S / 46°57'32.30"O**  
**ÁREA EDIFICAÇÃO: 570,70 m<sup>2</sup>**  
**Nº DE PAVIMENTOS: 01 (um)**



**Imagem de Satélite - Localização da Unidade de Saúde UNIOESTE - Araxá- MG**

### 1.1 OBJETIVO DO DOCUMENTO

O presente documento é parte integrante do Projeto de Reforma Unidade de Saúde UNIOESTE, localizado no município de Araxá/MG e se destina à fornecer as orientações técnicas, discriminações, critérios, condições e procedimentos estabelecidos para os serviços de reforma da Unidade.

Este Memorial Descritivo tem a finalidade de caracterizar materiais e componentes envolvidos, bem como as sistemáticas construtivas utilizadas nos serviços da reforma e ampliação, sempre prevalecendo para todo e qualquer serviço, os critérios técnicos da ABNT – Associação Brasileira de Normas Técnicas e as instruções de fornecedores de materiais e de serviços.

### 1.2 CONSIDERAÇÕES GERAIS

Para a obra de reforma e ampliação da Unidade de Saúde UNIOESTE, de acordo com as exigências da Prefeitura Municipal de Araxá, deverão ser atendidas as seguintes orientações técnicas, conforme Projeto Arquitetônico Básico, os Projetos Complementares Executivos e a Planilha





Orçamentária.

Basicamente será realizada a reforma, readequações de ambientes, aplicação de novos revestimentos, reforma de sanitários, repintura geral de paredes, tetos internos e externos e colocação de esquadrias madeira, metálicas e vidros e troca de parte do telhado.

### **1) PROJETOS, MATERIAIS, EQUIPAMENTOS E CRITÉRIOS DE ANALOGIA**

Toda e qualquer dúvida que ocorra entre os Projetos Executivos e as especificações técnicas de serviços, materiais e equipamentos, deverão essas ser objeto de consulta prévia para os devidos esclarecimentos pela Fiscalização da Obra.

Os Projetos Executivos a serem elaborados pela contratada, este Memorial Descritivo e a Planilha Orçamentária formam o Projeto e deverão ser parte integrante do contrato de serviço.

### **2) SERVIÇOS PRELIMINARES E ADMINISTRAÇÃO LOCAL**

Deverá ser afixada em local de boa visibilidade a placa de identificação da obra, no modelo fornecido pela Prefeitura Municipal de Araxá-MG. O canteiro de obras deverá ser implantado de acordo com a administração da Unidade e de acordo com as orientações da Fiscalização da Obra.

Para este projeto, está previsto na administração local um encarregado geral de obras e um engenheiro, conforme o cronograma da obra.

### **3) DEMOLIÇÕES E REMOÇÕES**

Deverão ser feitas demolição de alvenaria, demolição do revestimento cerâmico, demolição do piso cerâmico, demolição do rodapé em geral, remoções de esquadrias (portas), telhas, remoção de acessórios hidráulicos, retirada de vidros de esquadrias, remoção de bancada de pedra e remoção de calhas e rufos.

### **5) ÁREAS INTERNAS DA UNIDADE**

Demolição dos bancos de alvenaria da recepção, de cinco paredes internas (segundo projeto de reforma), de alvenaria para ampliação de portas e novas esquadrias.

Na recepção da vacinação será demolida uma parede interna e instalação de uma porta para acesso externo e outra que dará acesso à sala de vacinação, antiga lavanderia e DML, onde também tem uma parede a ser demolida para que esses dois espaços antigos se transformem em apenas um.

Já a sala de administração deverá ser ampliada, para isso, a sua parede de divisa com o consultório necessitará ser demolida para construção de outra 1,10m distante e além disso, a porta mudará de posição.

Para a ampliação da sala das agentes, deve-se demolir duas paredes, a sua parede direita, que faz divisa com o antigo almoxarifado e guarda de medicamentos (atual DML e lavanderia) e a parede de divisa desses dois espaços. A parede direita da sala das agentes deverá ser construída 1,70m além da parede demolida. Com estas alterações, o almoxarifado e a guarda de medicamentos serão remanejados e serão substituídos pelo DML e lavanderia e ampliação da sala das agentes. Além disso, é necessário mudar o posicionamento da porta da sala das agentes e executar uma porta ligando o DML





com a lavanderia, conforme projeto.

Onde os bancos de alvenaria foram demolidos, serão construídos dois espaços, a sala de zoonoses (que era inexistente) e o arquivo.

O atual escovódromo será extinto e dará espaço para a sala de expurgo e guarda de medicamentos, ambos da odontologia. Para isso, das 6 cubas existentes, 4 serão removidas, uma porta extraída e fechada com alvenaria e outras duas novas portas serão executadas, além disso, uma parede de alvenaria será construída para dividir a sala de expurgo da odonto da sala de guarda de medicamentos da odonto. Ainda no setor de odontologia, as divisórias dos consultórios deverão ser elevadas até o teto.

O acesso lateral da unidade pela porta de blindex não existirá mais após a reforma. Para isto, a porta deve ser removida e o vão fechado com alvenaria. Desta forma, haverá espaço para construção em alvenaria da sala de medicamentos (que foi remanejada para este local) e de um depósito, conforme projeto.

## **6) COBERTURA E FORROS**

Todas as telhas e calhas deverão ser trocadas por novas.

As coberturas serão executadas com telhas de fibro cimento, de boa qualidade de padronização e impermeabilidade, obedecendo as declividades de projeto e demais especificações conforme o fabricante, devidamente apoiadas sobre engradamento de estrutura de madeira, apoiado sobre e/ou próximos das projeções de vigas estruturais, eliminando possibilidade de sobre carga no centro da laje.

## **7) ESQUADRIAS DE MADEIRA E METÁLICA**

Todas as esquadrias deverão ser adequadas para acessibilidade, as portas vão ser trocadas e o vão das mesmas serão aumentados para adequação e posteriormente as esquadrias de madeira serão pintadas.

As esquadrias metálicas serão pintadas com tinta alquídica de acabamento esmalte sinteco e brilhante e as superfícies galvanizadas receberão uma demão de fundo anticorrosivo e logo em seguida será colocado os vidros de espessura 4mm. Na sala de reuniões serão instaladas duas janelas para melhorar o conforto térmico do local. Já a porta de blindex que atualmente dá acesso lateral aos usuários da unidade será removida e espaço fechado com alvenaria.

Os vidros de todas as esquadrias devem receber uma película branca jateada para melhorar o conforto térmico da unidade.

## **8) INSTALAÇÕES ELÉTRICAS**

Os serviços de instalações elétricas deverão ser executados conforme projeto a ser realizado pela contratada, obedecendo as normas vigentes, adotando as cores padrões para os cabos flexíveis: verde para "terra", azul para o "neutro" e cores diferenciadas para as fases dos circuitos diversos, facilitando e possibilitando a identificação e diferenciação entre os cabamentos executados. Deverão ser utilizados materiais de primeira linha, iluminação somente com lâmpadas de LED, execução das tubulações de eletrodutos flexíveis corrugados e as caixas de interruptores, tomadas e luminárias serão esmaltadas e embutidas na alvenaria/laje.



Em atendimento ao novo layout do projeto arquitetônico executivo e por se tratar de uma reforma, com aproveitamento das instalações existentes, a empresa contratada deverá apresentar o projeto executivo integrando as modificações e interferências decorrentes das instalações de: aparelhos de ar condicionado, de novos pontos de tomadas e interruptores, luminárias de emergência, dentro outros.

Todas as salas de consultórios deverão ter pontos de internet, ar condicionado, mais dois pontos de tomadas e pias caso não possua, com exceção a salas de inalação e curativo que não podem ter ar condicionado.

### **9) INSTALAÇÕES HIDRÁULICAS**

Os dois banheiros de acesso ao público serão inteiramente reformados, com substituição de louças e metais. Já na nova sala de observação 2, a bancada com os acessórios hidráulicos deverá mudar de posição, 1,80m no mesmo alinhamento. Na sala de vacinas haverá necessidade de implantação de bancada com duas cubas e demais acessórios hidráulicos.

### **10) PISOS INTERNOS**

Será aplicado emboço para revestimento cerâmico devidamente rejuntado nas salas de curativo, vacinação, escovação e banheiros femininos e masculinos na altura do pé direito.

Os pisos deverão ser trocados por porcelanato com acabamento esmaltado acetinado e rejuntados com rejunte apropriado. Os rodapés deverão ser executados nas áreas secas na altura de 7,0 cm sendo o mesmo material do piso e embutidos na parede, preservando o alinhamento das juntas do piso também nos rodapés.

### **11) PINTURA DE PAREDES INTERNAS E EXTERNAS, TETOS**

Todas as paredes internas onde possui patologias deverão ser emassadas com massa corrida PVA e posteriormente receberão pintura, sendo um barrado de 150cm a partir do piso de pintura acrílica e o restante com tinta 100% látex. As paredes externas deverão ser previamente lixadas para retirada de imperfeições e preparo para recebimento de tinta acrílica.

Os tetos, deverão ser também previamente lixados para receber duas demãos de massa corrida PVA e posteriormente acabados com duas demãos de tinta látex PVA.

### **12) ACESSIBILIDADE**

Para atender às Normas de acessibilidade à Unidade para PNE's (Portadores com Necessidades Especiais) os banheiros feminino e masculino serão necessários substituição de sanitários e a adequação de barras de apoio. Em todas as portas da unidade deverão ter acessibilidade para PNE.

### **13) PSCIP - COMBATE A INCÊNDIO E PÂNICO**

Conforme estudos prévios da Secretaria de Obras as edificações deverão atender as normas vigentes e o projeto a ser executado e aprovado. A instalação de luminárias de emergência, extintores de incêndio e de placas de sinalização e indicativas seguirão os locais e especificações do PSCIP.



## **2 ESPECIFICAÇÕES TÉCNICAS**

Todos os serviços deverão ser executados conforme Normas Técnicas (NBRs) vigentes bem como seguido o processo executivo descrito no manual técnico ao qual o item descrito na planilha orçamentária faz referência (EX.: Sinapi, Sudecap, Setop, Dnit, etc).

Todos os serviços, procedimento executivo e materiais fornecidos deverão ser conforme previsto nos projetos fornecidos, bem como no memorial descritivo e planilhas orçamentárias e deverão ser executados conforme descritos em normas da ABNT e normas do TCE-MG, para obras e serviços de engenharia.

## **3 PRÁTICAS ELEMENTARES**

### **3.1 MOBILIZAÇÃO E DESMOBILIZAÇÃO DO CANTEIRO DE OBRAS**

A mobilização consiste no conjunto de providências a serem adotadas visando o início dos serviços contratados. Incluem-se neste serviço a localização, o preparo e a disponibilização, no local de trabalho, de todos os equipamentos, mão de obra, materiais e instalações necessários à execução dos serviços contratados. A desmobilização consiste na desmontagem e retirada de todas as estruturas, construções e equipamentos do canteiro de obras. Está incluída neste item a desmobilização do pessoal.

### **3.2 TAPUMES**

É de responsabilidade da Contratada a execução das proteções necessárias para segurança e proteção do canteiro de obras, atendendo às prescrições da NR 18.

Deverão ser usados tapumes com chapa de compensados de madeira (6mm), construídos e fixados de forma resistente.

Conforme a NR18, item 18.30.1 é obrigatória a colocação de tapumes ou barreiras sinalizadas sempre que se executarem atividades da indústria da construção, de forma a impedir o acesso de pessoas não autorizadas aos serviços.

### **3.3 EQUIPAMENTOS DE PROTEÇÃO DE SEGURANÇA**

Nenhum serviço poderá ser executado sem a utilização dos EPI. Deverá ser apresentado o Certificado de Treinamento Introdutório de Segurança, teórico e prático, com carga horária mínima de dezesseis horas, para trabalho em altura.

Serão de uso obrigatório os equipamentos relacionados a seguir, conforme a atividade desenvolvida e obedecido ao disposto nas Normas Regulamentadoras NR-6 - Equipamento de Proteção Individual - EPI e NR-1.

- Capacete de segurança: queda ou projeção de objetos, impactos contra estruturas e outros.
- Capacete especial: equipamentos ou circuitos elétricos.
- Protetor facial: projeção de fragmentos, respingos de líquidos e radiações nocivas.
- Óculos de segurança contra impacto: ferimentos nos olhos.
- Óculos de segurança contra radiação: irritação nos olhos e lesões decorrentes da ação de radiações.
- Óculos de segurança contra respingos: irritação nos olhos e lesões decorrentes da ação de líquidos agressivos.



- Luvas e mangas de proteção (couro, lona plastificada, borracha ou neoprene): contato com substâncias corrosivas ou tóxicas, materiais abrasivos ou cortantes, equipamentos energizados, materiais aquecidos ou radiações perigosas.
- Botas de borracha (PVC): locais molhados, lamacentos ou em presença de substâncias tóxicas
- Calçados de couro: lesão no pé.
- Cinto de segurança: queda com diferença de nível.
- Protetores auriculares: nível de ruído superior ao estabelecido na NR-5 – Atividades e Operações Insalubres.
- Respirador contra poeira: trabalhos com produção de poeira.
- Máscara para jato de areia: trabalhos de limpeza por abrasão através de jatos de areia.
- Respirador e máscara de filtro químico: poluentes atmosféricos em concentrações prejudiciais à saúde.
- Avental de raspa: trabalhos de soldagem e corte a quente e de dobragem e armação de ferros.
- Fornecer uniformes de manga comprida para todos os funcionários e exigir sua utilização dentro das Unidades da prefeitura que estiverem em funcionamento no período de execução dos serviços contratados.

### **3.4 PLACA DE OBRA**

É de responsabilidade da Contratada, a execução da sinalização da área a ser trabalhada, atendendo às determinações dos órgãos fiscalizadores e às prescrições da NR 18. A Contratada fornecerá e instalará 01 (uma) placa de obra, de acordo com as normas e legislações pertinentes.

A placa indicativa da obra deverá ser executada respeitando rigorosamente às referências cromáticas, as dimensões e os tipos de letras e logotipos do modelo apresentado pela prefeitura de Araxá, conforme manual de placa de obra.

Deverão constar os seguintes dados: nome da CONTRATADA, de acordo com o seu registro no Conselho Profissional; nome do Autor e Coautores do projeto ou projetos, de acordo com o seu registro no Conselho Profissional; nome dos Responsáveis Técnicos pela execução da obra, instalações e serviços, de acordo com o seu registro no Conselho Profissional; atividades específicas pelas quais os profissionais são responsáveis; Título, número da Carteira Profissional e região do registro dos profissionais.

### **3.5 EMISSÃO DE RT**

É de responsabilidade da Contratada, a disponibilização de Engenheiro e/ou Arquiteto e Encarregado geral, devidamente registrado pela empresa contratada, para acompanhamento dos serviços em tempo integral até a entrega da obra.

- Emitir laudo técnico com Anotação de Responsabilidade Técnica (ART) referente aos serviços.

## **4. EQUIPAMENTOS**

### **4.1 ANDAIME**

É de responsabilidade da Contratada, o fornecimento dos andaimes necessários, assim como a sua estabilidade, atendendo às prescrições da NR 18.

Conforme a NR18, o dimensionamento dos andaimes, sua estrutura de sustentação e fixação, deve ser realizado por profissional legalmente habilitado e devem ser dimensionados e construídos de



modo a suportar, com segurança, as cargas de trabalho a que estarão sujeitos.

O piso de trabalho dos andaimes deve ter forração completa, antiderrapante, ser nivelado e fixado de modo seguro e resistente e devem ser tomadas precauções especiais, quando da montagem, desmontagem e movimentação de andaimes próximos às redes elétricas.

A madeira para confecção de andaimes deve ser de boa qualidade, seca, sem apresentar nós e rachaduras que comprometam a sua resistência, sendo proibido o uso de pintura que encubra imperfeições e é proibida também a utilização de aparas de madeira na confecção de andaimes.

Os andaimes devem dispor de sistema guarda-corpo e rodapé, inclusive nas cabeceiras, em todo o perímetro, com exceção do lado da face de trabalho.

É proibida a retirada de qualquer dispositivo de segurança dos andaimes ou anular sua ação.

É proibida, sobre o piso de trabalho de andaimes, a utilização de escadas e outros meios para se atingirem lugares mais altos.

O acesso aos andaimes deve ser feito de maneira segura.

## **ENGENHEIRO RESIDENTE E ENCARREGADO GERAL**

### **5.1 ENGENHEIRO RESIDENTE**

É de responsabilidade da Contratada, manter a presença de um profissional habilitado sendo este Engenheiro Civil devidamente registrado durante o tempo de execução dos serviços.

### **5.2 ENCARREGADO GERAL**

É de responsabilidade da Contratada, manter a presença em tempo integral do Encarregado Geral devidamente registrado durante todo o tempo de execução dos serviços.

## **6. ENTREGA DOS SERVIÇOS**

### **6.1 LIMPEZA FINAL**

No decorrer da execução dos serviços, o local deverá ser mantido limpo, sem quaisquer entulhos ou detritos, de forma a que os ambientes possam ser utilizados de imediato. Da mesma maneira, a obra deverá ser entregue totalmente limpa, no final dos trabalhos.

Os serviços de limpeza geral deverão ser executados da seguinte forma:

- Será removido todo o entulho do terreno, sendo cuidadosamente limpos e varridos os acessos; Será desmobilizado o canteiro de obras, sendo cuidadosamente limpa e recomposta toda a área, para a sua imediata utilização;
- Todas as pavimentações, revestimentos, cimentados, cerâmicas, vidros, aparelhos sanitários, etc., serão limpos, cuidadosamente lavados, de modo a não serem danificadas outras partes dos serviços executados por estes serviços de limpeza;
- Haverá particular cuidado em remover quaisquer detritos ou salpicos de argamassa endurecida nas superfícies das cerâmicas, porcelanatos e de outros materiais;
- Todas as manchas e salpicos de tinta serão cuidadosamente removidos, dando-se especial





atenção à perfeita execução dessa limpeza nos vidros, ferragens das esquadrias e espelhos de tomadas;

- Os revestimentos e pisos devem ser lavados, para se remover qualquer vestígio de tintas, manchas e argamassa;
- A limpeza de revestimentos em granito deve ser executada com água e sabão;
- Nos pisos cimentados, deve ser usado o mesmo processo de limpeza, devendo eventuais salpicos de tinta e aderências de argamassa ser removidos com espátula e palha de aço;
- Os vidros devem ser limpos de manchas e respingos de tinta com removedor adequado e palha de aço fina, com o cuidado de evitar danos aos vidros e à esquadria de alumínio. Após a remoção de manchas, deve-se utilizar água e sabão neutro para completar a limpeza.
- Na área externa a limpeza dos bloquetes deve ser executada com jato de areia e água.

**Cristiane Gonçalves Pereira**  
**Secretária Municipal de Saúde**

**Ângelo França Santos**  
**Secretário Municipal de Obras Públicas e Mobilidade Urbana**



# PREFEITURA MUNICIPAL DE ARAXÁ/MG

Secretaria Municipal de Fazenda Planejamento e Gestão

Setor de Licitação - e-mail: [licitacao@araxa.mg.gov.br](mailto:licitacao@araxa.mg.gov.br)

Centro Administrativo - Avenida Rosália Isaura de Araújo nº 275 - Bloco 03

B. Guilhermina Vieira Chaer - CEP 38.180-802 - Fone: 3691-7022 / 3691-7145 / 3662.2506

## ITEM 20 - PROJETO/PRANCHA

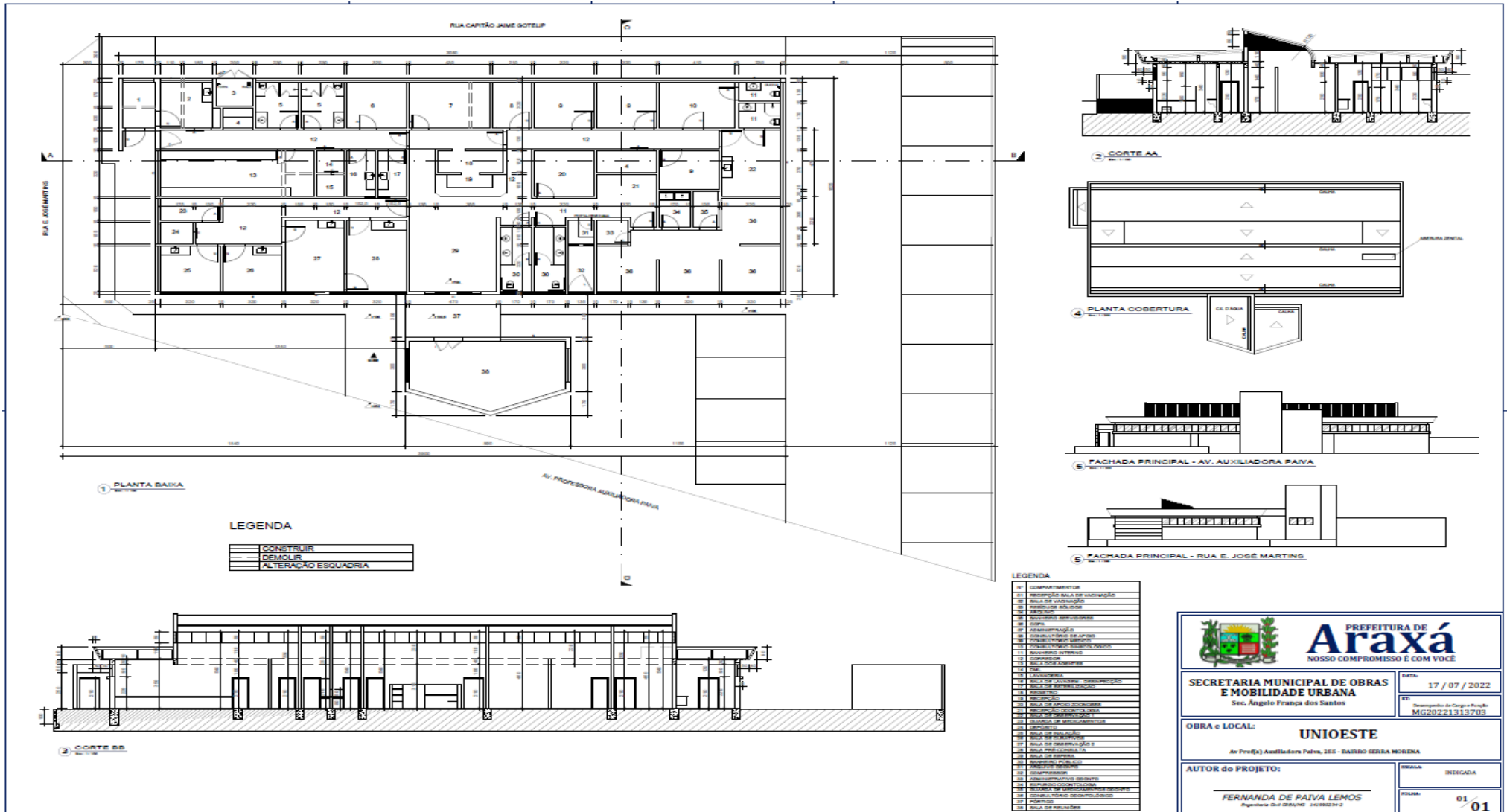

**PREFEITURA DE**  
**Araxá**  
NOSSO COMPROMISSO É COM VOCE

---

**SECRETARIA MUNICIPAL DE OBRAS E MOBILIDADE URBANA**  
Sec. Angelo França dos Santos

DATA: 17 / 07 / 2022

EST: Departamento de Engenharia  
MG20221313703

---

**OBRA e LOCAL:** **UNIOESTE**  
Av. Prof(a) Auxiliadora Paiva, 255 - BAIRRO SERRA MOREIRA

INDICADA

---

**AUTOR do PROJETO:** **FERNANDA DE PAIVA LEMOS**  
Engenheira Civil OBRAS Nº 24199234-2

INDICADA

---

01 / 01

01 / 01



## PREFEITURA MUNICIPAL DE ARAXÁ/MG

Secretaria Municipal de Fazenda Planejamento e Gestão

Setor de Licitação - e-mail: [licitacao@araxa.mg.gov.br](mailto:licitacao@araxa.mg.gov.br)

Centro Administrativo - Avenida Rosália Isaura de Araújo nº 275 - Bloco 03

B. Guilhermina Vieira Chaer - CEP 38.180-802 - Fone: 3691-7022 / 3691-7145 / 3662.2506

### ANEXO II MODELO DA PROPOSTA DE PREÇOS

A

Prefeitura Municipal de Araxá - MG

Processo Licitatório nº 193/2022

Modalidade Pregão Eletrônico nº 09.133/2022

Apresentamos nossa proposta para a execução plena do objeto do referido Processo licitatório, pelos preços unitário e global nela definidos, e declaramos que estão incluídas no preço global desta proposta todas as despesas com fornecimento, instalação, máquinas, equipamentos próprios, como também as despesas de aquisição de ferramentas materiais, inclusive o seu transporte até o local de execução da obra, seu armazenamento e guardam, todos os equipamentos de segurança individual e coletiva e providências pertinentes, assim como as despesas relativas à mão de obra necessária a tais atividades, incluindo as previstas em leis sociais, seguros, fretes, impostos de qualquer natureza, lucro e outros encargos ou acessórios, tais como os tributários, trabalhistas, previdenciários, securitários e operacionais, e atende a todas as condições exigidas pelo Edital e por seus respectivos anexos.

Declaramos que estamos de pleno acordo com todas as condições estabelecidas no Edital e nos seus respectivos anexos, estando plenamente cientes das obrigações e responsabilidades nele estabelecidas.

Depois de homologado o resultado, nos comprometemos a assinar o **CONTRATO PARA EXECUÇÃO DOS SERVIÇOS**, no prazo determinado no documento de convocação.

O prazo de validade desta proposta é de 60 (sessenta) dias corridos, contados da data da abertura da licitação.

Propomo-nos a cumprir o prazo de entrega e aceitamos as condições de pagamento conforme determina o Edital.

Segue em anexo planilha de preços detalhada conforme previsto no edital.

O Valor global da proposta é de \_\_\_\_\_ (\_\_\_\_\_)





# PREFEITURA MUNICIPAL DE ARAXÁ/MG

Secretaria Municipal de Fazenda Planejamento e Gestão

Setor de Licitação - e-mail: [licitacao@araxa.mg.gov.br](mailto:licitacao@araxa.mg.gov.br)

Centro Administrativo - Avenida Rosália Isaura de Araújo nº 275 - Bloco 03

B. Guilhermina Vieira Chaer - CEP 38.180-802 - Fone: 3691-7022 / 3691-7145 / 3662.2506

## PROPOSTA DE PREÇOS

OBRA: REFORMA DA UNIDADE DE SAÚDE UNIOESTE									
LOCAL: AV. PROFA. AUXILIADORA PAIVA, 255 - SERRA MORENA, ARAXÁ - MG							FORMA DE EXECUÇÃO		BDI
COORDENADAS GEOGRÁFICAS: 19°35'33.39"S / 46°57'32.30"O									
REGIÃO/MÊS DE REFERÊNCIA: SINAPI - JULHO/2022 SETOP - JUNHO/2022 SUDECAP - MARÇO/2022							( ) DIRETA	( X ) INDIRETA	.....%
PRAZO DE EXECUÇÃO: 6 (SEIS) MESES									
ITEM	CÓDIGO	FONTE	DESCRIÇÃO	UN	QTDE	PREÇO UNIT.	PREÇO UNIT. C/ BDI	TOTAL	
<b>SUBTOTAL</b>									
<b>TOTAL GLOBAL</b>									

VALOR GLOBAL R\$ ..... (.....)

....., ..... de ..... de 2022.

\_\_\_\_\_  
Nome e assinatura do representante legal da Empresa.



**ANEXO III**  
**MODELO DE DECLARAÇÃO GERAL**

A PREFEITURA MUNICIPAL DE ARAXÁ - MG  
PROCESSO LICITATÓRIO Nº 193/2022  
MODALIDADE PREGÃO ELETRÔNICO Nº 09.133/2022

A Empresa \_\_\_\_\_, com sede na Rua/Av. \_\_\_\_\_ nº \_\_\_\_\_, Bairro \_\_\_\_\_ na cidade de \_\_\_\_\_ Estado de \_\_\_\_\_, inscrita no CNPJ sob o nº \_\_\_\_\_, neste ato representada pelo seu Sócio gerente/Administrador o Sr. \_\_\_\_\_, inscrito no CPF nº \_\_\_\_\_ e RG nº \_\_\_\_\_ SSP/\_\_\_\_\_, que subscreve a presente, **DECLARA, POR ESTE E NA MELHOR FORMA DE DIREITO, QUE:**

**1 - CONHECE E CONCORDA** com os termos do Edital PREGÃO ELETRÔNICO nº 09.133/2022, e dos respectivos anexos. **DECLARA** que, estão incluídos na proposta todos os custos diretos e indiretos. **DECLARA** ainda, que acatará integralmente quaisquer decisões que venham a ser tomadas pela Comissão Permanente de Licitações ou pela Prefeitura, quanto a habilitação, classificação e adjudicação, ressalvados os direitos legais de recursos permitidos à licitante.

**2 - NÃO EXISTE NENHUM IMPEDIMENTO SUPERVENIENTE** no que diz respeito a habilitação/ participação para a presente licitação, por não ter ou estar sofrendo nenhuma penalidade no âmbito da Administração Federal, Estadual ou Municipal, centralizada e autárquica, não se encontrando em concordata ou estado falimentar, arcando civil e criminalmente pela presente afirmação.

**3 - NÃO FOI DECLARADA INIDÔNEA NEM SUSPENSA** do direito de licitar ou contratar com a Administração Pública, nos termos do inciso IV do artigo 87 da Lei 8.666, de 21 de junho de 1993 e suas alterações, bem como comunicarei qualquer fato ou evento superveniente à entrega dos documentos para cadastramento, que venha alterar a atual situação quanto à capacidade jurídica, técnica, regularidade fiscal e econômico-financeira.

**4 - Que por este e na melhor forma de direito, que ASSUMIMOS O COMPROMISSO** de executar o objeto do referido Processo licitatório, de acordo com as especificações contidas no Edital, assim como atendendo as Normas Técnicas e Legislações vigentes cabíveis.

**5 - QUE ASSUMIMOS O COMPROMISSO** de manter os preços conforme condição expressa em nossa Proposta de preços, incluindo nestes preços todos os custos diretos, indiretos e benefícios necessários à perfeita execução do objeto da Licitação em questão, tais como: mão de obra, seguros, encargos trabalhistas e previdenciários, lucros, depreciações e quaisquer outras despesas acessórias e necessárias não especificadas no Edital, relativas ao objeto desta licitação.

**6 - Por este e na melhor forma de direito, que NÃO POSSUÍMOS** em nosso quadro societário servidor público da ativa do município de Araxá/MG e por fim nenhum tipo de impedimento para celebrar contrato com este órgão nos termos do art. 9º da Lei 8.666/93, ficando em caso positivo, ressalvado o(a) Pregoeiro(a) e Equipe de Apoio o direito de analisar os fatos para eventual impugnação, observados os termos do Edital PREGÃO ELETRÔNICO nº. 09.133/2022 e dos respectivos documentos e anexos da licitação.

**7 - Por fim, DECLARAMOS** para fins do disposto no inciso V do artigo 27 da Lei nº 8.666, de 21 de junho de 1993 em cumprimento do disposto no [inciso XXXIII do art. 7º da Constituição Federal. \(Incluído pela Lei nº 9.854, de 1999\)](#) que **NÃO EMPREGAMOS MENOR** de 18 (dezoito) anos em trabalho noturno, perigoso ou insalubre e de qualquer trabalho a menores de 16 anos, ( ) salvo na condição de aprendiz a partir de 14 anos de idade.

\_\_\_\_\_, \_\_\_\_\_ de \_\_\_\_\_ de 2022.

\_\_\_\_\_  
**Nome**  
**REPRESENTANTE LEGAL DA EMPRESA**  
**Carimbo de CNPJ**





**ANEXO IV**

**DECLARAÇÃO DE PLENO ATENDIMENTO AOS REQUISITOS DE HABILITAÇÃO**

**A**

**Prefeitura Municipal de Araxá - MG**

**Processo Licitatório nº 193/2022**

**Modalidade Pregão Eletrônico nº 09.133/2022**

A Empresa \_\_\_\_\_, com sede na Rua/Av. \_\_\_\_\_ nº \_\_\_\_\_, Bairro \_\_\_\_\_ na cidade de \_\_\_\_\_ Estado de \_\_\_\_\_, inscrita no CNPJ sob o nº \_\_\_\_\_, neste ato representada pelo seu Sócio gerente/Administrador o Sr. \_\_\_\_\_, inscrito no CPF nº \_\_\_\_\_ e RG nº \_\_\_\_\_ SSP/\_\_\_\_\_, que subscreve a presente, **DECLARA** sob as penas da lei e para efeito de cumprimento ao estabelecido no inciso VII do artigo 4º da lei federal nº 10.520, de 17 de julho de 2002, que atende plenamente os requisitos de habilitação constantes do Edital de Pregão nº 09.133/2022, estando ciente de que caso não sejam verificadas as condições acima mencionadas, estaremos sujeitos as sanções administrativas previstas nas leis que regem o presente Edital de Licitação.

Por ser expressão da verdade, firmo o presente.

\_\_\_\_\_, em \_\_\_\_ de \_\_\_\_\_ de 2022.

\_\_\_\_\_  
Nome do dirigente da empresa  
Assinatura do dirigente da empresa



**ANEXO V**

**ATESTADO DE VISITA TÉCNICA DE OBRA**

**Prefeitura Municipal de Araxá - MG**  
**Processo Licitatório nº 193/2022**  
**Modalidade Pregão Eletrônico nº 09.133/2022**

Declaramos para fins de direito que a Empresa \_\_\_\_\_,  
inscrita no CNPJ nº \_\_\_\_\_, com Rua/Av.  
\_\_\_\_\_ nº \_\_\_\_\_, Bairro \_\_\_\_\_ -  
\_\_\_\_\_, através de seu representante técnico o Engº.  
\_\_\_\_\_, CREA nº \_\_\_\_\_,  
esteve no local de execução da obra destinado a **contratação de empresa especializada em engenharia civil, incluindo fornecimento de material e mão de obra, para reforma da Unidade de Saúde UNIOESTE localizado no Bairro Serra Morena no Município de Araxá/MG, conforme previsto neste edital e seus anexos**, visitando e tomando conhecimento de todas as informações e das condições locais para cumprimento das obrigações do objeto do referido Pregão. A visita realizada e os elementos necessários à elaboração da proposta, bem como, o desenvolvimento dos serviços a serem realizados, de modo a não incorrer em omissões que jamais poderão ser alegadas pela empresa em favor de eventuais pretensões de acréscimos de serviços. Não serão aceitas reclamações posteriores sob alegação de aumento de serviços ou materiais não relacionados no projeto básico.

Araxá/MG, \_\_\_\_ de \_\_\_\_\_ de 2022.

Thiago do Carmo Satller  
Engenheiro Civil CREA-MG 180.129/D  
Assessor Executivo  
Secretaria Municipal de Obras Públicas e Mobilidade Urbana



**ANEXO VI**

**MODELO DE DECLARAÇÃO DE NÃO VISITA TÉCNICA**

**Prefeitura Municipal de Araxá - MG**

**Processo Licitatório nº 193/2022**

**Modalidade Pregão Eletrônico nº 09.133/2022**

Eu, \_\_\_\_\_ (Representante Legal devidamente qualificado) da empresa \_\_\_\_\_, com sede na Rua/Av. \_\_\_\_\_ nº \_\_\_\_\_, Bairro \_\_\_\_\_ na cidade de \_\_\_\_\_ Estado de \_\_\_\_\_, inscrita no CNPJ sob o nº \_\_\_\_\_, **DECLARO** que recebi os documentos e tomei conhecimento de todas as informações, bem como as condições e peculiaridade inerentes à natureza dos trabalhos, locais e elementos necessários que possam vir a ter influência no valor da proposta destinado ao cumprimento das obrigações do objeto do **Processo Licitatório nº 193/2022 - Pregão Eletrônico nº 09.133/2022**.

**DECLARO** ainda, para os devidos fins, que **NÃO** visitei os locais onde seriam executados os serviços objeto da licitação, por opção própria, assumindo assim que **CONCORDO** com todas as condições estabelecidas no Edital e seus Anexos, e que, ainda, assumo toda e qualquer responsabilidade pela ocorrência de eventuais prejuízos em virtude da minha omissão na verificação das condições dos locais de execução do objeto do referido Processo Licitatório.

**DECLARO** também, que estou ciente de que o preço proposto pela empresa está de acordo com as exigências do Edital e seus anexos, e assim, dentro desta proposta, assumimos o compromisso de honrar plenamente todas as exigências do instrumento convocatório referente ao **Processo Licitatório nº 193/2022 - Pregão Eletrônico nº 09.133/2022**, sem quaisquer direitos a reclamações futuras, sob a alegação de quaisquer desconhecimentos quanto às particularidades do objeto.

**DECLARO**, outrossim, estar ciente de que os quantitativos no orçamento apresentado utilizados na elaboração da proposta são de nossa inteira responsabilidade, não cabendo qualquer tipo de reclamação posterior por parte da empresa quanto a estes valores.

Por ser a expressão da verdade, firmamos o presente.

\_\_\_\_\_, \_\_\_\_ de \_\_\_\_\_ de 2022.

\_\_\_\_\_  
Nome do representante legal da empresa  
Assinatura do representante legal da empresa



**ANEXO VII**

**IDENTIFICAÇÃO DO RESPONSÁVEL PELA ASSINATURA DO CONTRATO PESSOA JURÍDICA/CONTA CORRENTE**

**Prefeitura Municipal de Araxá - MG**  
**Processo Licitatório nº 193/2022**  
**Modalidade Pregão Eletrônico nº 09.133/2022**

**Identificação do responsável pela assinatura do contrato, se necessário, caso vencedora.**

Razão Social:			
CNPJ:			
Nome do representante:			
Cargo na Empresa:			
CPF:	RG:	Órgão Expedidor:	
Nacionalidade:			
Estado civil:			
Profissão:			
Endereço residencial:			
Bairro:			
Cidade:			
CEP:			
E-mail:			
Telefone Comercial:	Celular:		
<b>Dados bancários da empresa para recebimento de pagamentos:</b>			
Banco:			
Agência:			
Conta Corrente:			

\_\_\_\_\_  
Local e Data

\_\_\_\_\_  
Representante Legal ou Procurador do Licitante  
(nome e assinatura)



**ANEXO VIII**

**MODELO DE DECLARAÇÃO DE DISPONIBILIDADE DE APARELHAMENTO/PESSOAL TÉCNICO**

**Prefeitura Municipal de Araxá - MG**  
**Processo Licitatório nº 193/2022**  
**Modalidade Pregão Eletrônico nº 09.133/2022**

A Empresa \_\_\_\_\_, com sede na Rua/Av. \_\_\_\_\_ nº \_\_\_\_\_, Bairro \_\_\_\_\_ na cidade de \_\_\_\_\_ Estado de \_\_\_\_\_, inscrita no CNPJ sob o nº \_\_\_\_\_, neste ato representada pelo seu Sócio gerente/Administrador o Sr. \_\_\_\_\_, inscrito no CPF nº \_\_\_\_\_ e RG nº \_\_\_\_\_ SSP/\_\_\_\_\_, **DECLARA, PARA FINS DE DIREITO, EM ATENDIMENTO AO INCISO II E III DO ART. 30 DA LEI 8.666/93, QUE** caso vencedora do objeto licitado, dispomos de aparelhamento e pessoal técnico especializado e qualificado para a execução da obra e/ou serviço objeto desta licitação.

Por ser a expressão da verdade, firmamos a presente.

\_\_\_\_\_, \_\_\_\_\_ de \_\_\_\_\_ de 2022.

\_\_\_\_\_  
Nome do representante legal da empresa  
Assinatura do representante legal da empresa





**ANEXO IX**

**MODELO DE DECLARAÇÃO**

**ENQUADRAMENTO COMO MICRO-EMPRESA OU EMPRESA DE PEQUENO PORTE**

**A Prefeitura Municipal de Araxá - MG**  
**Processo Licitatório nº 193/2022**  
**Modalidade Pregão Eletrônico nº 09.133/2022**

**[nome da empresa]**, endereço completo, inscrita no CNPJ sob o n.º **[xxxx]**, neste ato representada pelo **[cargo] [nome do representante legal]**, portador da Carteira de Identidade nº **[xxxx]**, inscrito no CPF sob o nº **[xxxx]**, para fins do disposto no Edital **Pregão Eletrônico nº 09.133/2022, D E C L A R A**, sob as penas da lei, que cumpre os requisitos legais para a qualificação como microempresa ou empresa de pequeno porte estabelecidos pela Lei Complementar nº 123, de 14 de dezembro de 2006, em especial quanto ao seu art. 3º, estando apta a usufruir o tratamento favorecido estabelecido nessa Lei Complementar.

Declaro, ainda, que a empresa está excluída das vedações constantes do parágrafo 4º do artigo 3º da Lei Complementar nº 123, de 14 de dezembro de 2006, e que se compromete a promover a regularização de eventuais defeitos ou restrições existentes na documentação exigida para efeito de regularidade fiscal, caso seja declarada vencedora do certame.

Declaro, mais, sob as penalidades desta lei, ser:

(  ) **MICROEMPRESA** - Receita bruta anual igual ou inferior a R\$ 360.000,00 e estando apta a fruir os benefícios e vantagens legalmente instituídas por não se enquadrar em nenhuma das vedações legais.

(  ) **EMPRESA DE PEQUENO PORTE** - Receita bruta anual superior a R\$ 360.000,00 e igual ou inferior a R\$ 4.800.000,00, estando apta a fruir os benefícios e vantagens legalmente instituídas por não se enquadrar em nenhuma das vedações legais.

[local], \_\_\_\_\_ de \_\_\_\_\_ de 2022.

-----  
Representante Legal ou Procurador do Licitante  
(nome e assinatura)



**ANEXO X**

**MINUTA DE CONTRATO**

**CONTRATO DE OBRAS/SERVIÇOS DE ENGENHARIA QUE ENTRE SI CELEBRAM O MUNICÍPIO DE ARAXÁ-MG E A EMPRESA \_\_\_\_\_.**

**Ref. Processo Licitatório nº 193/2022.**

**Modalidade Pregão Eletrônico nº 09.133/2022.**

**Contrato nº \_\_\_\_\_/2022**

Pelo presente instrumento o **MUNICÍPIO DE ARAXÁ - MG**, inscrito no CNPJ sob nº 18.140.756/0001-00, com sede na Rua Presidente Olegário Maciel, nº 306, CEP: 38.183-186, Centro, a seguir denominado **CONTRATANTE**, neste ato representado por seu Prefeito Municipal, o **Sr. RUBENS MAGELA DA SILVA**, brasileiro, agente político, inscrito no CF sob o nº 002.725.196-93 e Carteira de Identidade nº M-8.017.222, expedida pela SSP/MG, residente e domiciliado na Avenida Hítalo Ros, nº 1.868, Apartamento 402B, Bairro Bela Vista, Araxá MG, e a empresa \_\_\_\_\_, pessoa jurídica de direito privado, inscrita no CNPJ nº \_\_\_\_\_ e Insc. Estadual nº \_\_\_\_\_, com sede na Rua/Avenida \_\_\_\_\_ nº \_\_\_\_\_, Bairro \_\_\_\_\_, \_\_\_\_\_, a seguir denominada **CONTRATADA**, neste ato representada por \_\_\_\_\_ (qualificação do representante), portador do CPF nº \_\_\_\_\_, residente e domiciliado a Rua/Avenida \_\_\_\_\_ nº \_\_\_\_\_, Bairro \_\_\_\_\_, \_\_\_\_\_, resolvem firmar o presente Contrato de Serviços de Engenharia conforme previsto no objeto abaixo, em conformidade com o Processo Licitatório nº 193/2022 na modalidade Pregão Eletrônico nº 09.133/2022, sob a regência da Lei Municipal nº 4.724 de 09 de agosto de 2005, Decretos Municipais nº 404 de 06 de setembro de 2005, Decreto nº 942 de 02 de março de 2020 (Pregão Eletrônico), pela Lei nº 10.520 de 17 de julho de 2002, pelo Decreto nº 3.555, de 08 de agosto de 2000, Decreto nº 10.024 de 20 de setembro de 2019, Lei Complementar 123 de 14 de dezembro de 2006 e subsidiariamente pela Lei nº 8.666, de 21 de junho de 1993, suas alterações, e demais normas pertinentes, e pelas condições estabelecidas pelo presente Edital e seus respectivos anexos, cada qual naquilo que couber, e mediante as seguintes cláusulas e condições:

**1 - CLÁUSULA PRIMEIRA - DO OBJETO**

**1.1 - Constitui objeto da presente instrumento a contratação de empresa especializada em engenharia civil, incluindo fornecimento de material e mão de obra, para reforma da Unidade de Saúde UNIOESTE no Bairro Serra Morena no Município de Araxá/MG, conforme Processo Licitatório nº 193/2022.**

1.2 - Os serviços, objeto deste contrato, serão executados de forma parcelada e conforme necessidade e em obediência ao Edital e seus anexos (Pregão Eletrônico nº 09.133/2022) que passam a fazer parte integrante deste contrato, como se nele transcritos estivessem.

1.3 - Os serviços serão contratados para execução indireta, em regime de **empreitada por preço unitário**, na forma deste contrato, obedecendo integralmente, às especificações fornecidas pelo **CONTRATANTE** integrantes da proposta da **CONTRATADA**.



## 2 - CLÁUSULA SEGUNDA - DA VIGÊNCIA E EXECUÇÃO DO CONTRATO

2.1 - O presente contrato terá vigência a partir da data de sua assinatura vigorando por **9(nove) meses, ou seja, até \_\_\_\_\_**, com eficácia legal a partir da publicação de seu extrato.

2.2 - O prazo para execução da obra será de **6(seis) meses** conforme previsto no cronograma físico financeiro contados a partir da assinatura do instrumento contratual.

2.3 - No caso de constatação de erros ou modificações por parte da **CONTRATANTE**, que resultem em alterações dos prazos, estes serão aditados em comum acordo com a fiscalização.

## 3 - CLÁUSULA TERCEIRA - DA PRORROGAÇÃO

3.1 - O prazo de vigência do contrato poderá ser prorrogado, em virtude de interesse público devidamente justificado, desde que mantidas as mesmas condições do contrato original, ressalvadas alterações necessárias à recomposição do equilíbrio econômico financeiro inicial e demais hipóteses previstas nos termos do art. 57, da Lei 8.666/93 e legislação pertinente.

## 4 - CLÁUSULA QUARTA - DO PREÇO E PAGAMENTO

4.1- O preço global pela execução da obra/serviços objeto do presente contrato fica estimado em **R\$ .....** (.....).

4.2 - Os pagamentos serão efetuados conforme medição da seguinte forma:

4.2.1 - A **CONTRATADA** obterá pagamentos somente referentes aos serviços efetivamente medidos e executados, conforme atestado e aprovado pela fiscalização da **CONTRATANTE**.

4.2.2 - A primeira medição só será paga após a apresentação obrigatória do:

- a) Relatório fotográfico (impresso e gravados em um CD);
- b) ART autêntica, quitada e registrada no CREA ou RRT autêntico, quitado e registrado no CAU;
- c) Diário de obras com as ocorrências diárias;
- d) Apresentação GFIP (Guia de recolhimento do FGTS e informações a Previdência Social);

4.2.3 - Nas medições mensais, até o término comprovado da obra, o pagamento só será efetuado após a apresentação obrigatória de:

- a) Diário de obras com as ocorrências mensais;
- b) Relatório fotográfico (impresso e gravados em um CD);
- c) Apresentação GFIP (Guia de recolhimento do FGTS e informações a Previdência Social);
- d) Apresentação GPS (Guia de Previdência Social);

4.2.4 - As medições só será paga mediante a apresentação de Prova de regularidade para com a Seguridade Social (INSS) e a relativa ao Fundo de Garantia por Tempo de Serviço (FGTS), bem como laudo de recebimento provisório das obras emitidas pela fiscalização/supervisão do **CONTRATANTE**.

4.2.5 - As medições devem observar os preços unitários constantes da Proposta vencedora, levando-se em conta o avanço físico real dos serviços que, apresentado pela **CONTRATADA**, houver sido aprovado pela Prefeitura.



4.3 - O pagamento será efetuado em até 30(trinta) dias após a apresentação da nota fiscal com a respectiva medição e aprovado pela fiscalização da **CONTRATANTE**.

4.4 - **O item relativo à Administração Local** será medido em valor proporcional a cada medição de serviços efetivamente executados, cumulativamente até o total da verba constante da Planilha de Quantitativos e Preços Unitários.

4.4.1 - Não será devido pagamento da despesa relativa à Administração Local, sobre os itens Mobilização / Desmobilização e Instalação do canteiro de Obra.

4.4.2 - O valor a **(lo)** da Administração Local a ser pago em cada medição será calculado da seguinte forma:

$$\text{AL (mensal)} = \frac{\text{AL}}{\text{VC} + \text{AL}} \times \text{Valor da medição dos serviços executados no mês.}$$

**AL (mensal)** → Valor a ser pago em cada medição mensal;

**AL** → Valor total da verba Administração Local constante do Quadro de Quantidades e Preços Unitários;

**VC** → Valor inicial do contrato (lo) menos os valores relativos à Mobilização/Desmobilização e Instalação e Manutenção do canteiro de obra (se houverem).

4.4.3 - Em caso de adiamento que implique em aumento de valor contratual ou prorrogação de prazo, não haverá alteração no valor definido na Planilha de Quantitativos e Preços Unitários para o item Administração Local.

4.4.4 - Quando ocorrer execução total do objeto contratual em prazo ou valor inferior aos definidos inicialmente ou restar resíduo, será devido o pagamento total da verba remanescente na medição final.

4.4.5 - Em caso de medição zero, ou paralisação da obra, não será devido nenhum pagamento relativo à Administração Local.

4.4.6 - Todos os demais serviços serão medidos de acordo com os critérios de medição e pagamentos estabelecidos neste instrumento e no Edital.

4.5 - Somente após o cumprimento de todas as exigências acima será contado o prazo para a liberação do pagamento.

4.6 - Em caso de irregularidade na emissão dos documentos fiscais, o prazo de pagamento será contado a partir de sua reapresentação, desde que devidamente regularizados.

4.7 - A Prefeitura poderá reter o pagamento das faturas nos seguintes casos:

**I** - imperfeição dos serviços executados;

**II** - obrigação da **CONTRATADA** com terceiros que, eventualmente, possa prejudicar a Prefeitura;

**III** - débito da **CONTRATADA** para com a Prefeitura quer provenha da execução do contrato, quer resulte de outras obrigações, conforme art. 55 da Lei 8.666/93;

**IV** - não cumprimento das obrigações contratuais, hipótese em que o pagamento ficará retido até que a



**CONTRATADA** atenda a cláusula infringida.

4.8 - Nenhum pagamento isentará a **CONTRATADA** das responsabilidades e obrigações, nem implicará aceitação definitiva dos serviços executados.

4.9 - A Cada NF/Fatura apresentada será descontado, pelo Contratante, o percentual de 11% (onze por cento), referente a seguridade social, correspondente ao valor da mão de obra utilizada para realização dos serviços.

**4.9 - As notas fiscais deverão constar o número do processo licitatório, sob pena de devolução pelo Contratante.**

4.10 - Inclui-se no preço ajustado no contrato todas as despesas verificadas para a execução dos serviços, instalações e fornecimentos contratados, inclusive mão de obra comum, técnica, especializada, e de supervisão; transporte de equipamentos e empregados; utilização de ferramentas e de instrumentos especiais necessários à correta execução dos serviços, instalações e fornecimentos; obrigações tributárias, trabalhistas, prêmio de seguro, acidentes do trabalho, parafiscais, infortunistas, providenciárias, fiscais, etc.

## **5 - CLÁUSULA QUINTA - DO EQUILÍBRIO ECONÔMICO FINANCEIRO**

5.1- Na hipótese de fatos imprevisíveis, ou previsíveis, porém, de consequências incalculáveis, retardadores ou impeditivos da execução do ajustado, ou ainda, em caso de força maior, caso fortuito ou "fato do príncipe", configurando álea econômica extraordinária e extracontratual, este contrato poderá ser alterado, para restabelecer a relação que as partes pactuaram inicialmente entre os encargos do contrato e a retribuição da Administração para a justa remuneração do fornecimento, objetivando a manutenção do equilíbrio econômico - financeiro inicial do contrato.

## **6 - CLÁUSULA SEXTA - DA FISCALIZAÇÃO**

6.1 - Será competente para acompanhar, fiscalizar, conferir e autorizar o objeto deste contrato a Secretaria Municipal de Obras Públicas e Mobilidade Urbana da Prefeitura ou Comissão especialmente designada, observados os art. 67 a 70 da Lei Federal nº 8.666/93.

6.2 - A **CONTRATADA** é obrigada a assegurar e facilitar o acompanhamento e a fiscalização dos serviços, bem como o acesso às fontes de informações que forem julgadas necessárias.

6.3 - O **CONTRATANTE** reserva-se o direito de não receber os serviços em desacordo com o previsto neste instrumento, podendo rescindi-lo e aplicar o disposto no art. 24, inciso XI, da Lei Federal nº 8.666/93.

6.4 - A responsável pela fiscalização dos serviços será o Carlos Drummond Afonso Ribeiro, Engenheiro Civil CREA-MG nº 225.169/D, Inscrito no CPF nº 079.917.946-95, ou em sua falta outro que o Município de Araxá indicar.

6.5 - As decisões, comunicações, ordens ou solicitações deverão se revestir, obrigatoriamente, da forma escrita e obedecer às normas emanadas pelo **CONTRATANTE**.

## **7 - CLÁUSULA SÉTIMA - DO RECEBIMENTO DOS E SERVIÇOS**

7.1 - Os serviços serão recebidos:





I - provisoriamente, através de vistoria executada pelo responsável por seu acompanhamento e/ou fiscalização, mediante termo circunstanciado assinado pelas partes, em até 15 (quinze) dias da comunicação escrita da **CONTRATADA** e desde que considerados pelo **CONTRATANTE** em condições de funcionamento;

II - definitivamente, através de vistoria executada por profissional habilitado ou pela Secretaria Municipal de Obras Públicas e Mobilidade Urbana designada pela autoridade competente, mediante termo circunstanciado assinado pelas partes, após decorridos, no máximo, 90 (noventa) dias do recebimento provisório, e atendidas todas as exigências contratuais.

7.2 - A **CONTRATANTE** não aceitará ou receberá qualquer serviço com atraso, defeitos ou imperfeições, em desacordo com as especificações e condições constantes deste edital e seus anexos ou em desconformidade com as normas legais ou técnicas pertinentes ao objeto, cabendo à Contratada efetuar correções necessárias em prazo a ser determinado, sem direito a indenização, sob pena de aplicação de sanções previstas e/ou rescisão contratual.

7.3 - O **CONTRATANTE** reserva-se o direito de não receber os serviços em desacordo com o previsto neste instrumento convocatório, podendo cancelar o contrato e aplicar o disposto no art. 24, inciso XI, da Lei Federal nº 8.666/93.

8.4 - O responsável pelo recebimento dos serviços será o Sra. Fernanda de Paiva Lemos, CPF nº 111.282.546-03, Engenheira Civil CREA-MG nº 141990234-2, ou em sua falta outro que o Município de Araxá indicar.

## **8 - CLÁUSULA OITAVA - VINCULAÇÃO**

8.1 - Para todos os efeitos legais, fazem parte integrante do presente contrato o Edital Pregão Eletrônico nº 09.133/2022 e a proposta da **CONTRATADA**.

## **9 - CLÁUSULA NONA - DAS OBRIGAÇÕES**

9.1 - **Do CONTRATANTE:**

9.1.2 - Efetuar os pagamentos devidos à **CONTRATADA**, na forma estabelecida no contrato.

9.1.3 - Supervisionar a execução dos serviços, com preposto idôneo e habilitado, efetuando inclusive medições para efeito de pagamentos.

9.1.3 - Emitir ordem de serviços de início de execução do presente contrato.

9.1.4 - Fornecer todos os documentos e informações necessárias ao desenvolvimento da obra/serviços.

9.1.5 - Garantir à **CONTRATADA** acesso à documentação técnica necessária (plantas de cadastro, etc.).

9.1.6 - Notificar a **CONTRATADA** por meio do gestor/fiscal, sobre qualquer irregularidade encontrada na execução dos serviços, inclusive acerca de possível aplicação de multa por descumprimento contratual, fixando-lhes, nos termos da lei, prazo para apresentação de defesa.

9.1.7 - Rejeitar todo e qualquer serviços de má qualidade e em desconformidade com as especificações do edital.



9.1.8 - Efetuar o recebimento provisório e definitivo do objeto, por meio da Secretaria Municipal de Obras Públicas e Mobilidade Urbana.

## **9.2 - Da CONTRATADA:**

9.2.1 - Manter, durante a execução dos serviços, em compatibilidade com as obrigações por ela assumidas, todas as condições de habilitação e qualificação exigidas na licitação.

9.2.2 - Designar um preposto, idôneo e habilitado, com poderes para representá-la, receber notificações da fiscalização da PMA e para tomar deliberações sobre todos os assuntos, para o bom e fiel cumprimento do contrato, sendo formal e previamente indicado à Administração.

9.2.3 - Cumprir todas as normas de segurança do trabalho, fornecer, inclusive, os respectivos equipamentos de proteção aos seus empregados.

9.2.4 - Fornecer toda a mão de obra, materiais, ferramentas e equipamentos necessários ao pleno desenvolvimento dos serviços contratados.

9.2.5 - Fornecer pessoal devidamente habilitado e qualificado para prestação dos serviços contratados.

9.2.6 - Arcar com o pagamento de todos os encargos trabalhistas, sociais, previdenciários e outros advindos do contrato.

9.2.7 - Responder por quaisquer danos que venham a ser causado ao **CONTRATANTE** ou a terceiros, por seus empregados ou prepostos, no exercício de suas tarefas.

9.2.8 - Registrar o Contrato no CREA ou CAU, enviando para a Prefeitura Municipal de Araxá, uma cópia registrada.

9.2.9 - Deverá o Responsável Técnico da **CONTRATADA**, acompanhar todas as etapas dos serviços.

9.2.10 - Responsabilizar-se integralmente para com a execução do objeto contratado, sendo que a presença da fiscalização da PMA, não diminui ou exclui esta responsabilidade.

9.2.11 - Cumprir corretamente as instruções do **CONTRATANTE**, em relação ao local onde deverão ser executados os serviços, devendo executá-los no prazo máximo pré-estabelecido.

9.2.12 - Assumir, por sua exclusiva responsabilidade, as despesas com assistência médica e hospitalar de pessoal alocado aos serviços em condições normais ou em regime de horário extraordinário.

9.2.13 - Segurar, obedecendo a disposições trabalhistas e previdenciárias específicas, todo o pessoal aplicado ao objeto Contratado, contra riscos de acidente do trabalho.

9.2.14 - Prover os empregados de identificação, zelando para que os mesmos trabalhem de forma zelosa e ordeira.

9.2.15 - Contratar e dispensar, às suas expensas e sob sua exclusiva responsabilidade, todo o pessoal necessário à prestação dos serviços contratados, bem como, o pagamento dos encargos trabalhistas e sociais devidos, nos prazos da lei.

9.2.16 - Apresentar ao **CONTRATANTE**, duas vias quitadas da guia de recolhimento junto ao CREA ou



no CAU dos serviços em epígrafe.

9.2.17 - Manter no canteiro de obra o Diário de Obras atualizado diariamente.

9.2.18 - Fornecer mão de obra, equipamentos e utensílios necessários à execução dos serviços contratados. Todos os equipamentos e utensílios a serem utilizados na prestação dos serviços, deverão ser registrados por ocasião da entrada no local de trabalho e não poderão ser retirados sem apresentação de uma ordem escrita de saída, não se responsabilizando o **CONTRATANTE**, pelo extravio dos mesmos. As despesas com transporte dos equipamentos e utensílios correrão por conta da **CONTRATADA**, bem como o seguro contra roubo e incêndio.

9.2.19 - Responsabilizar-se pela supervisão, coordenação e execução dos serviços contratados, devendo comandá-los por seus prepostos, obrigando-se a observar todos os requisitos recomendados pelas normas brasileiras pertinentes, podendo o **CONTRATANTE**, a seu exclusivo critério, pedir a substituição quando assim o desejar, sem qualquer ônus para a mesma, ficando ainda, facultado a esta, através dos seus representantes, a verificação dos serviços executados ou em execução, sem que, razão disso cesse ou fique diminuída a responsabilidade da **CONTRATADA** pela perfeição e segurança dos serviços executados.

9.2.20 - Manter no(s) local (is) dos serviços contratados profissional legalmente habilitado, o qual deverá permanecer na obra durante o tempo necessário para perfeita execução dos mesmos.

9.2.21 - Assumir todos os encargos previdenciários e trabalhistas e FGTS dos seus empregados utilizados na execução dos serviços, mantendo-os rigorosamente e de acordo com as disposições legais em vigor, no seguro contrato acidentes do trabalho e quaisquer outros que a lei exige ou venha a exigir.

9.2.22 - Providenciar identificação para os seus empregados utilizados na prestação dos serviços contratados, sem a qual os mesmos não poderão entrar nas instalações do **CONTRATANTE**.

9.2.23 - Responsabilizar-se pelo fornecimento, para **CONTRATANTE**, dos dados cadastrais dos empregados utilizados na execução dos serviços contratados, bem como pela atualização desses dados, entregando mensalmente ao **CONTRATANTE**, cópia das guias de recolhimento dos encargos trabalhistas, previdenciários e demais exigidos pela legislação em vigor.

9.2.24 - Responder perante o **CONTRATANTE** e a terceiros por prejuízos causados em razão dos atos praticados na execução dos serviços a seu cargo, por si e por seus empregados utilizados direta ou indiretamente.

9.2.25 - Fornecer aos seus empregados utilizados na execução dos serviços contratados, transporte, refeições, uniformes e equipamentos de proteção individual, observando os padrões já utilizados pelos empregados da Contratante ou indicados por ela.

9.2.26 - Atender ao que determina a NR - Norma Regulamentadora nº 07 da Portaria nº 3.214/78 do Ministério do Trabalho e Emprego, principalmente sobre os registros dos empregados alocados aos serviços, bem como, seus exames médicos (admissional, periódico e demissional), e a primeira via do ASO (atestado de Saúde Ocupacional), a jornada de trabalho de 220h/mês, deverão permanecer no local da prestação dos serviços à disposição da Gerência do Contrato e da Fiscalização do Ministério do Trabalho.

9.2.27 - Cumprir as Normas Regulamentadoras do Ministério do Trabalho sobre segurança, higiene e medicina do Trabalho, assim como as Normas e Procedimentos da Segurança do **CONTRATANTE**.



Assumir, por sua conta, os encargos de assistência médica de pronto-socorro do seu pessoal.

9.2.28 - Ficará a cargo da **CONTRATADA** toda a segurança e prevenção contra acidentes do trabalho do pessoal empregado na execução dos serviços contratados, devendo esta exercer severa vigilância sobre os mesmos.

9.2.29 - Manter limpa e organizada a área de trabalho durante e no término dos serviços. A liberação de pagamento total ou parcial ficará condicionada ao cumprimento também deste item.

9.2.30 - Elaborar os projetos executivos complementares conforme previsto na planilha orçamentária, item 1.8, no final da obra o projeto 'As built'.

- Fase 1 - Receber o projeto básico disponibilizado no Edital e desenvolver e detalhar do projeto "As Built com área até 10.000 m<sup>2</sup>, entregue até o final da obra, conforme item 1.8.

#### **9.2.31 - Fase 1**

9.2.31.1 - Entende-se por projeto executivo o conjunto de informações técnicas necessárias e suficientes para a realização do empreendimento, contendo de forma clara, precisa e completa todas as indicações e detalhes construtivos para a perfeita instalação, montagem e execução dos serviços e obras, de acordo com as normas pertinentes da Associação Brasileira de Normas Técnicas - ABNT.

9.2.31.2 - Projeto "As Built": é o conjunto de informações elaborados na fase de Supervisão e fiscalização das obras com o objetivo de registrar as condições Físicas da execução da obra, fornecendo elementos considerados relevantes para subsidiarem futuras intervenções na obra como reformas, ampliação e/ou restauração.

9.2.31.3 - "As Built": É a representação da forma como a obra foi executada. Ao longo da execução, algumas mudanças são necessárias, e essas mudanças devem constar no "As Built"

9.2.31.4 - Elaboração de memorial descritivo de obra e relatório de especificações técnicas (sem indicação de marcas) de materiais básicos, de acabamento e de serviços, incluindo quantitativos. Emissão de ART (anotação de responsabilidade técnica).

#### **9.2.32 - Fase 2 - Desenvolvimento de Projetos Complementares**

9.2.32.1- Os Projetos Complementares serão desenvolvidos em escala pertinente e as perspectivas isométricas em escala adequada, tendo como base as diretrizes estabelecidas abaixo 1.9, 1.10 e 1.11.

- ✓ **Projeto Executivo de SPDA;**
- ✓ **Projeto Executivo de Instalações Elétricas (aprovado na CEMIG);**
- ✓ **Projeto Executive Prevenção a Combate a Incêndio.**

9.2.32.2- Elaboração de memorial descritivo de obra e relatório de especificações técnicas (sem indicação de marcas) de materiais básicos, de acabamento e de serviços, incluindo quantitativos. Emissão de ART (anotação de responsabilidade técnica).

**Obs 1:** Os projetos deverão ser elaborados com vistas a aprovação e execução concomitante dos estudos, **avaliação de impactos ambientais, plano de controle ambiental, relatório de controle ambiental, planos de gerenciamento de resíduos sólidos saúde, planos de controle de obra e**



**programas ambientais.**

k) Assim visando, atender os preceitos legais e normas ambientais de controle dos impactos ambientais, cumprindo com o preconizado no edital e neste termo específico das instituições responsáveis pela emissão e aprovação das fases do licenciamento ambiental em âmbito federal, estadual e municipal, quando for o caso, coordenação, supervisão e a busca da legislação em vigor e as normas complementares dos órgãos ambientais competentes. As exigências aqui contidas não substituem, modificam, complementam ou regulamentam os dispositivos legais em vigor no âmbito federal, estadual ou municipal, devendo ser observadas a legislação em vigor e as normas complementares dos órgãos ambientais competentes.

l) A divisão em atividades de coordenação, supervisão ambiental de obras e atividades de gerenciamento dos planos e programas ambientais, será implantada durante a etapa de construção da unidade de pronto atendimento e se estenderá até a completa execução das obras e abrangendo a fase de início da operação do empreendimento.

m) As atividades de supervisão ambiental se resumirão no acompanhamento das obras sob o ponto de vista ambiental (controle e avaliações funcionais, qualitativas e quantitativas), cujos principais instrumentos serão o Plano Ambiental para a Construção (PAC) e o Plano de Controle Ambiental (PCA), ambos a serem utilizados na fase de instalação do empreendimento atendendo os preceitos da Licença de Instalação (LI).

n) As atividades de gerenciamento de Planos e Programas ambientais compreendem basicamente a coordenação da execução do Plano de Gerenciamento de Resíduos Sólidos (PGRS), que são tarefas não diretamente relacionadas com a execução das obras, mas de responsabilidade de implementação na fase de operação do empreendimento (LO).

o) Incluem-se nas atividades os contatos e relacionamentos oficiais com todos os atores/organismos envolvidos, as atividades referentes à elaboração e execução de planos estratégicos de atuação das várias equipes, ao estabelecimento de prioridades gerais para implantação dos planos e programas ambientais, a coleta, organização e manutenção dos dados para questões relativas ao licenciamento e devidas conformidades ambientais, a garantia do acompanhamento das ações de conformidade, bem como um vasto e diversificado elenco de atividades afins. Entre estas podemos citar a formulação e negociação de metas a atingir e a promoção do relacionamento entre as pessoas e organismos envolvidos na realização das tarefas, sejam elas de caráter ambiental ou não, envolvendo os recursos necessários, os cronogramas de execução, os critérios de avaliação e o acompanhamento da execução, provendo as soluções para as deficiências detectadas.

**Obs 2:** Os projetos poderão sofrer alterações no decorrer da obra desde que aprovadas previamente pela Secretaria Municipal de Saúde.

**Obs 3:** Todos os materiais devem estar devidamente especificados no projeto. Os projetos deverão ser aprovados pelos órgãos competentes, se necessário.

**9.2.33 - Formalização de entrega dos serviços**

9.2.33.1 - Deverão ser obedecidas:

- a) Normas da ABNT.
- b) Legislação pertinente ao fim a que se destina a obra.
- d) Lei de Uso e Ocupação do Solo específica local.





- e) Código de Obras local em vigor.
- f) Regulamentos do Corpo de Bombeiros do Estado de Minas Gerais
- g) Normas das concessionárias de serviços públicos.
- h) Legislação Ambiental e complementações pelo Agente Licenciador (Federal, Estadual e Municipal) quando for o caso.

9.2.33.2 - Os desenhos técnicos deverão ser entregues em 2 (duas) vias impressas em papel sulfite, perfeitamente cortados e dobrados segundo as normas da ABNT. As pranchas devem seguir padrão da Secretaria de Estado da Saúde, relativamente à sequência de apresentação dos desenhos, assim como às informações constantes no selo. Não deverão ser apresentadas pranchas em formatos excêntricos, diferentes dos formatos padronizados, desde A3 ao A0.

9.2.33.3 - Deve-se considerar ainda que, caso os serviços elaborados e os devidos despachos nos órgãos competentes, além dos executados pela Contratada não forem aceitos após a análise técnica dos mesmos, os custos por refazer as atividades correrão por conta da empresa executora dos serviços, não tendo a **CONTRATANTE** a responsabilidade ou ônus pela execução deficitária.

9.2.33.4 - Serão entregues juntamente com os desenhos e demais documentos (*memoriais, listas de materiais, especificações, planilhas, etc.*) impressos, os arquivos eletrônicos gerados em formato “dwg”, armazenados em mídia eletrônica (CD, DVD ou Pen Drive), para visualização da FISCALIZAÇÃO e posterior arquivamento. Os CD's, DVD's ou Pen Drive com arquivos deverão ser entregues com caracterização adequada, constando as seguintes informações:

c) SECRETARIA MUNICIPAL DE SAÚDE

Nome do Projeto  
Empresa Responsável  
Data (mês e ano)

9.2.33.5 - As informações de identificação dos CD's, DVD's ou Pen Drive poderão ser gravadas por meio do sistema eletrônico Light Scribe ou com etiquetas adesivas personalizadas.

9.2.33.6 - Os desenhos serão elaborados conforme padrão de representação gráfica usual.

9.2.33.7 - Os projetos impressos deverão ser entregues com assinatura do profissional responsável técnico pela sua elaboração, acompanhados do Registro de Responsabilidade Técnica (RRT) e/ou da Anotação de Responsabilidade Técnica (ART), e respectivo comprovante de pagamento.

9.2.33.8 - A entrega dos Projetos deverá ser formalizada durante reunião marcada com esta finalidade, na qual deverá ser elaborada ATA com menção do recebimento do serviço.

9.2.33.9 - Emitido o Termo de Recebimento, o serviço será medido e encaminhado para pagamento.

9.2.33.10 - Remanescerá, porém, a obrigação da **CONTRATADA** de alterar os PROJETOS EXECUTIVOS no que for apontado como ausência de detalhe ou informação incompleta, em função de viabilizar a elaboração definitiva do orçamento básico. Inclusive com a emissão da nova documentação física de revisão, devidamente assinada, e com o fornecimento dos arquivos eletrônicos revistos.

9.2.33.11 - O recebimento do projeto por parte da Secretaria Municipal de Saúde não transfere a responsabilidade técnica e nem libera da obrigação pelas revisões decorrentes de falhas do Projetos Complementares, interferências de concessionárias de serviços públicos e problemas verificados durante o orçamento ou durante a obra. A **CONTRATADA** é responsável técnica pelo projeto, responde





solidariamente administrativa, cível e penalmente pelos prejuízos causados por falhas no projeto ou pelo não cumprimento dos prazos estabelecidos.

9.2.33.12 - Os direitos autorais dos projetos serão da **CONTRATANTE**, que poderá, a qualquer tempo e, de acordo com sua necessidade, reutilizar o projeto no mesmo ou em outras cidades, ou ainda sugerir autonomamente, modificações e/ou adequações. Esta observação deverá constar em todas as pranchas dos projetos.

9.2.33.13 - Em caso de reutilização do projeto, a **CONTRATANTE** estará desobrigada de comunicar ao autor, considerando que, nos termos deste anteprojeto, o mesmo já estará ciente de que os direitos autorais passarão à contratante, quando da sua entrega definitiva, conforme estabelecido no Termo de Cessão de Direitos Autorais.

9.2.33.14 - As aprovações de projetos deverão ser apresentadas até o término da obra, sendo que, será retido na última parcela o percentual de 15% do valor total da obra, caso todos os projetos não sejam aprovados.

9.2.34 - No caso de eventual reclamação trabalhista promovida contra a **CONTRATADA**, pelos empregados utilizados na execução dos serviços objeto do contrato, em que o **CONTRATANTE** seja chamado, como solidária, fica desde já pactuada que a **CONTRATADA** se obriga a tomar todas as medidas e providências cabíveis, visando excluir o **CONTRATANTE** do polo passivo da relação processual, assumindo, ela **CONTRATADA**, em qualquer caso, toda e qualquer responsabilidade por eventual débito trabalhista oriundo do contrato, mesmo após o término do mesmo.

9.2.35 - Fica expressamente estipulado que não se estabelece por força do contrato objeto desta licitação, qualquer vínculo empregatício de responsabilidade do **CONTRATANTE**, com relação ao pessoal que a **CONTRATADA** utilizar, direta ou indiretamente, na execução dos serviços contratados, correndo por conta exclusiva da **CONTRATADA**, única responsável como empregadora, todas as despesas com esse pessoal, inclusive os encargos decorrentes da legislação vigente, seja trabalhista, previdenciária, securitária ou qualquer outra, obrigando-se a **CONTRATADA** ao cumprimento das disposições legais, quer quanto à remuneração do seu pessoal como dos encargos de qualquer natureza, especialmente do seguro contra acidentes do trabalho.

9.2.36 - Responsabilizar-se pelo cumprimento das normas regulamentadoras (NR's) de segurança do Ministério do Trabalho e Emprego, provendo seus empregados dos equipamentos de proteção individual (EPI), com respectivos CA (Certificado de Aprovação) atualizado, conforme a exigência de cada função e posto de trabalho, mantendo ficha de controle de fornecimento de EPI (atualizada de assinada), bem como realizar o treinamento quanto ao seu uso e conservação corretos.

## **10 - CLÁUSULA DÉCIMA - SUB-ROGAÇÃO**

10.1 - No caso de cessação das atividades da **CONTRATADA**, no que se refere ao objeto do presente contrato, ou qualquer outra interrupção similar, a mesma ficará obrigada a cumprir os preceitos contratuais do **CONTRATANTE**, sub-rogar parcial ou totalmente o presente instrumento, com observância de tudo quanto se acha nele pactuado.

## **11 - CLÁUSULA DÉCIMA PRIMEIRA - DOTAÇÃO ORÇAMENTÁRIA**

11.1 - A dotação orçamentária destinada ao pagamento do objeto licitado está previsto na Lei Orçamentária para o exercício de 2022/2023 e indicada no processo pela área competente da



**CONTRATANTE**, discriminado na seguinte dotação:

- a) 02.14.02.10.301.0024.1.0041.4.4.90.51 - Obras e Instalações  
Ficha: 798 - Fonte Recurso (-02-0000-0000-0000) - Recursos Ordinários - Recurso Municipal -  
Construção, Ampliação, Reforma das Unidades Básicas de Saúde.

## 12 - CLÁUSULA DÉCIMA SEGUNDA - DAS SANÇÕES ADMINISTRATIVAS

12.1 - De conformidade com o estabelecido nos artigos 86 e 87 da Lei nº 8.666/93, se a **CONTRATADA** descumprir as condições estabelecidas neste contrato ficará sujeita às seguintes penalidades:

a) multa de mora de até 10% (dez por cento) sobre o valor contratado, por atraso injustificado na execução do objeto deste contrato;

b) pela inexecução total ou parcial das condições deste contrato o **CONTRATANTE** poderá, garantida a prévia defesa, aplicar as seguintes sanções:

b.1) advertência;

b.2) multa de até 10% (dez por cento) sobre o valor contratado, a juízo da Administração;

b.3) declaração de inidoneidade para licitar ou contratar com a Administração Pública, enquanto perdurarem os motivos determinantes da punição ou até que seja promovida sua reabilitação, perante a própria autoridade que aplicou a penalidade.

b.4) suspensão temporária de participação em licitações e impedimento de contratar com a Administração por prazo não superior a 2 (dois) anos;

b.4.1) Deixar de entregar ou apresentar documentação falsa exigida no certame;

b.4.2) Não manter a proposta;

b.4.3) Comportar-se de modo inidôneo;

b.4.4) Convocado dentro do prazo de validade da sua proposta, não celebrar contrato;

b.4.5) Ensejar o retardamento da execução do objeto do contrato;

b.4.6) Falhar ou fraudar na execução do contrato;

b.4.7) Cometer fraude fiscal.

12.2 - Se a **CONTRATADA** descumprir total ou parcialmente as obrigações do contrato, poderão ser aplicadas, conforme o caso, as seguintes sanções, sem prejuízo da reparação dos danos causados à Administração Pública, e eventuais responsabilidades civis e criminais:

a) Multa diária de 1% (um por cento) sobre o valor total atualizado do contrato por atraso injustificado;

b) O valor das multas corresponderá à gravidade da infração, até o máximo 10% (dez por cento) do valor contratado.

c) O valor da multa aplicada deverá ser recolhido no prazo de 3 (três) dias úteis na Tesouraria do Município de Araxá/MG contados da data da respectiva notificação.

12.3 - A multa a que alude o item 12.1. "a", não impede que o **CONTRATANTE** rescinda unilateralmente o Contrato e aplique as outras sanções previstas na mencionada Lei.

12.4 - Após a aplicação de qualquer penalidade prevista nesta cláusula, realizar-se-á comunicação escrita à empresa e publicação no Órgão de Imprensa Oficial, constando o fundamento legal da punição e informando que o fato será registrado no Cadastro da **CONTRATADA**.

12.5 - Se o valor das multas aplicadas, após regular processo administrativo não for efetuado dentro do prazo previsto na Aline "c" do item 12.2, será descontado dos pagamentos devidos pelo **CONTRATANTE**. Se os valores não forem suficientes, a diferença deverá ser recolhida pela



**CONTRATADA**, no prazo máximo de 3 (três) dias úteis a contar da aplicação da sanção

12.6 - As sanções previstas, em face da gravidade da infração, poderão ser aplicadas cumulativamente, após regular processo administrativo em que se garantirá a observância dos princípios do contraditório e da ampla defesa.

12.7 - A penalidade de suspensão temporária de licitar previsto no item 12.1 alínea b.4 e seus subitens poderá ser aplicado nos seguintes casos, mesmo que desses fatos não resultem prejuízos à **CONTRATANTE**:

- a) reincidência em descumprimento de prazo contratual;
- b) descumprimento ou parcial cumprimento de obrigação contratual;
- c) rescisão do contrato.

12.8 - A penalidade de declaração de inidoneidade poderá ser proposta à **CONTRATADA** que descumprir ou cumprir parcialmente obrigação contratual, desde que desses fatos resultem prejuízos à **CONTRATANTE**.

12.9 - As penalidades de suspensão temporária de licitar e contratar com a **CONTRATANTE** e de declaração de inidoneidade poderão ser aplicadas, ainda, à **CONTRATADA** que tenha sofrido condenação definitiva por prática de fraude fiscal no recolhimento de quaisquer tributos, ou deixe de cumprir suas obrigações fiscais, ou que tenha praticado atos ilícitos visando frustrar o objetivo do presente contrato.

12.10 - As penalidades previstas de advertência, suspensão temporária, ou de declaração de inidoneidade poderão ser aplicadas juntamente com a pena de multa.

12.11 - As penalidades previstas nesta cláusula serão aplicadas por competente autoridade, após a instrução do respectivo processo, no qual fica assegurada a ampla defesa da **CONTRATADA**.

#### **14 - CLÁUSULA DÉCIMA TERCEIRA - DA INEXECUÇÃO E RESCISÃO CONTRATUAL**

13.1 - A **CONTRATADA** reconhece, nos termos do art. 55, IX da Lei 8.666/93, os direitos do **CONTRATANTE** em caso de rescisão administrativa prevista nos artigos 77 a 80 do mesmo diploma legal.

13.2 - O contrato estará sujeito à rescisão, desde que ocorra qualquer das hipóteses previstas no art. 78, da Lei 8.666 de 21 de junho de 1993, a qual as partes expressamente se submetem, podendo a rescisão ser determinada:

13.2.1 - Por ato unilateral e escrito do **CONTRATANTE**, nos casos enumerados nos incisos I a XII, do citado artigo, quando nenhuma indenização será devida a **CONTRATADA**;

13.2.2 - Amigável, por acordo entre as partes, havendo conveniência para o **CONTRATANTE**: e,

13.2.3 - Judicial, nos termos da Lei.

#### **14 - CLÁUSULA DÉCIMA QUARTA - DOS ILÍCITOS PENAIIS**

14.1 - As infrações penais tipificadas na Lei nº 8.666/93, serão objeto de processo judicial na forma legalmente prevista, sem prejuízo das demais cominações aplicáveis.



## **15 - CLÁUSULA DÉCIMA QUINTA - DAS SUBCONTRATAÇÃO/SUBEMPREGADAS**

15.1 - É vedada a subcontratação integral de serviços, admitida tão somente a subcontratação parcial nos termos do art. 72 da Lei 8.666/93 e Acórdão 983/2012 - Plenário TCU.

15.2 - Poderá haver subcontratação, ficando a cargo da **CONTRATADA** decidir quais serviços ela almeja subcontratar, desde que seja prestado por profissionais qualificados conforme exigidos neste edital, ou seja, a subcontratada deverá atender, em relação ao objeto da subcontratação, as exigências de qualificação técnica impostas ao licitante vencedor.

15.3 - Para contratação de grande vulto será exigida previa autorização para subcontratação e estará condicionada ao exame e aprovação, pelo(a) **CONTRATANTE**, da documentação do pretendente subcontratado, que deverá ser apresentada com antecedência mínima de 08 (oito) dias úteis da data prevista para início da execução do objeto.

15.4 - A documentação de que se trata o item 15.3 acima consiste nos documentos de habilitação prevista no edital.

15.5 - A responsabilidade total da execução do objeto contratados, no caso de subcontratação continuará sempre a cargo da **CONTRATADA**, seja qual for à forma, o volume ou a natureza da subcontratação.

## **16 - CLÁUSULA DÉCIMA SEXTA - DAS INCIDÊNCIAS FISCAIS, ENCARGOS, SEGURO, ETC**

16.1 - Correrão por conta exclusiva da **CONTRATADA** todos os impostos e taxas que forem devidos em decorrência do objeto deste contrato, bem como as contribuições devidas à Previdência Social, encargos trabalhistas, prêmios de seguro, emolumentos e outras despesas que se façam necessárias à execução dos serviços, inclusive o recolhimento da anotação de responsabilidade técnica da obra junto ao CREA ou CAU.

## **17 - CLÁUSULA DÉCIMA SÉTIMA - DOS RECURSOS**

17.1 - Das decisões relativas à rescisão contratual e aplicação das sanções previstas neste instrumento cabem os recursos constantes do art. 109, da Lei nº 8.666/93, de 21 de junho de 1993, sendo processados de acordo com as disposições dos parágrafos do mesmo artigo.

## **18 - CLÁUSULA DÉCIMA OITAVA - DAS ALTERAÇÕES E REAJUSTES**

18.1- O presente contrato poderá ser alterado unilateralmente pela **CONTRATANTE** ou por acordo entre as partes, nos casos previstos no Art. 65, da Lei 8.666/93 e suas alterações.

18.2 - A periodicidade de reajuste do valor do presente contrato será anual, contado a partir da data limite para apresentação das propostas, conforme disposto no art. 3º, §1º da Lei 10.192/2001 e art. 40, XI da Lei 8.666/93, mediante aplicação de índices.

18.2.2 - Os índices utilizados para reajuste tem por base o Índice Nacional de Custo da Construção Civil - INCC, sendo utilizado o Índices de Reajustamento de Obras Rodoviárias - DNIT, calculado e divulgado pela Fundação Getúlio Vargas - FGV para as colunas específicas, ou outro que venha substituí-lo.



As medições serão reajustadas na forma da lei com aplicação da seguinte fórmula de reajuste:

$$R = \frac{li - lo}{lo} \times V$$

**Onde:**

R = Valor da parcela de reajustamento procurado.

lo = Índice de preço verificado no mês da proposta.

li = Índice de preços referente ao mês de reajustamento.

V = Valor a preços iniciais da parcela do contrato de obras ou serviços a ser reajustado.

li e lo = Fornecidos pelo INCC - FGV, Coluna 35.

18.3 - Caso os valores dos índices não estejam divulgados na data do cálculo do reajuste, serão utilizados os últimos índices disponíveis e o cálculo do reajuste será corrigido na medição seguinte.

18.3.1 - Caso ocorra eventuais atrasos na execução de responsabilidade da contratada, os reajustes serão calculados somente até as datas contratuais do evento gerador.

18.4 - Os reajustes serão formalizados por meio de apostilamento.

## **19 - CLÁUSULA DÉCIMA NONA - DA GARANTIA DA EXECUÇÃO**

19.1 - Em garantia da fiel e efetiva execução dos trabalhos contratados, a **CONTRATADA** prestou caução, sob a modalidade de ....., em data de ....., no valor de R\$ ..... (.....), correspondente a 5% (cinco por cento) do valor a preços iniciais do contrato, conforme (comprovante ou Guia de Recolhimento de número ....., efetivada em data de ....., que integra o presente instrumento.

19.2 - A garantia prestada tem validade durante a execução deste contrato e 03 (três) meses após o termo de vigência contratual, devendo ser renovada a cada prorrogação.

19.3 - Durante a execução dos trabalhos, a **CONTRATADA** reforçará a caução acima referida de modo a perfazer, permanentemente, um total correspondente a 5% (cinco por cento) do valor contratual a preços iniciais mais aditivos e reajustamentos se os houver.

19.4 - A garantia prestada pela **CONTRATADA**, qualquer que seja a modalidade escolhida, assegurará o pagamento de: **(1)** prejuízos advindos do não cumprimento do objeto deste contrato; **(2)** prejuízos diretos causados à Administração decorrentes de culpa ou dolo durante a execução deste contrato; **(3)** multas moratórias e punitivas aplicadas pelo **CONTRATANTE** à **CONTRATADA** e **(4)** obrigações trabalhistas e previdenciárias de qualquer natureza, não adimplidas pela **CONTRATADA**, quando couber.

19.5 - O garantidor não é parte para figurar em processo administrativo instaurado pelo Município de Araxá com o objetivo de apurar prejuízos e/ou aplicar sanções à **CONTRATADA**.

19.6 - A garantia prestada, inclusive na modalidade seguro-garantia, poderá ser executada total ou parcialmente, para fins de ressarcimento, indenização inclusive a terceiros e pagamento de multas contratuais de qualquer natureza.

19.7 - A garantia quando prestada em dinheiro pela **CONTRATADA** lhe será restituída ou liberada após o Recebimento Definitivo do(s) serviço(s) objeto deste contrato e somente após a comprovação que a **CONTRATADA** cumpriu com todas as obrigações contratuais e desde que não haja no plano



administrativo, pendência de qualquer reclamação a elas relativas.

19.8 - A restituição dos valores caucionados ocorrerá na forma e segundo os procedimentos previstos na Lei nº 8.666, de 21/06/93, e suas alterações posteriores, e no que couber, nas normas estabelecidas no Edital nº 09.133/2022.

#### **20 - CLÁUSULA VIGÉSSIMA - DO FORO**

20.1 - As partes elegem o Foro da Comarca de Araxá-MG, com renúncia expressa de qualquer outro, para dirimir quaisquer dúvidas ou controvérsias eventualmente decorrentes do presente contrato.

#### **21 - CLÁUSULA VIGÉSSIMA PRIMEIRA - CASOS OMISSOS**

21.1 - Os casos omissos serão resolvidos à luz da Lei nº 8.666/93 e suas modificações, e pelo código de defesa do consumidor cujas normas incorporadas ao presente contrato.

#### **22 - CLÁUSULA VIGÉSSIMA SEGUNDA - DA PUBLICAÇÃO**

22.1 - O extrato do presente contrato será publicado no Órgão da imprensa oficial por conta do **CONTRATANTE**.

22.2 - E, por estarem justas, as partes firmam o presente instrumento em 03 (três) vias de igual teor e forma, na presença das testemunhas abaixo.

Araxá/MG, \_\_\_\_ de \_\_\_\_\_ de 2022.

**MUNICÍPIO DE ARAXÁ-MG**  
**RUBENS MAGELA DA SILVA**  
**PREFEITO MUNICIPAL**  
**CONTRATANTE**

**EMPRESA**  
**REPRESENTANTE LEGAL**  
**CONTRATADA**

**Testemunhas:**

\_\_\_\_\_

CPF: \_\_\_\_\_

\_\_\_\_\_

CPF: \_\_\_\_\_